

ଉଚ୍ଚ ମାଧ୍ୟମିକ ଶିକ୍ଷା ପରିଷଦ, ଓଡ଼ିଶା ଦ୍ୱାରା ନିର୍ଦ୍ଧାରିତ

ଦ୍ୱୟରେ
ଉଚ୍ଚ ମାଧ୍ୟମିକ

ଅର୍ଥଶାସ୍ତ୍ର

ଦ୍ୱାଦଶ ଶ୍ରେଣୀ



ଓଡ଼ିଶା ରାଜ୍ୟ ପାଠ୍ୟପୁସ୍ତକ ପ୍ରଣୟନ ଓ ପ୍ରକାଶନ ସଂସ୍ଥା
ପୁସ୍ତକ ଭବନ, ଭୁବନେଶ୍ୱର



ବ୍ୟୁତ୍ପତ୍ତି
ଉଚ୍ଚ ମାଧ୍ୟମିକ
ଅର୍ଥଶାସ୍ତ୍ର
(ଦ୍ଵାଦଶ ଶ୍ରେଣୀ)

(ଉଚ୍ଚ ମାଧ୍ୟମିକ ଶିକ୍ଷା ପରିଷଦ, ଓଡ଼ିଶା ଦ୍ଵାରା ୨୦୧୮ ଓ ପରବର୍ତ୍ତୀ ମସିହା
ଉଚ୍ଚମାଧ୍ୟମିକ ପରୀକ୍ଷା ପାଇଁ ନିର୍ଦ୍ଧାରିତ ପାଠ୍ୟପୁସ୍ତକ ଅନୁଯାୟୀ ଲିଖିତ)

ଲେଖକ ମଣ୍ଡଳୀ

ଡକ୍ଟର ପୁରୁଷୋତ୍ତମ ନାଥ

ପ୍ରାଚୀନ ପ୍ରାଧ୍ୟାପକ ଓ ସ୍ନାତକୋତ୍ତର ଅର୍ଥଶାସ୍ତ୍ର ବିଭାଗ ମୁଖ୍ୟ
ଉତ୍କଳ ସ୍ଵୟଂଶାସିତ ମହାବିଦ୍ୟାଳୟ, ଭୁବନେଶ୍ଵର

ଡକ୍ଟର ଉଦିନାରାୟଣ ପାତ୍ର

ଉପନିର୍ଦ୍ଦେଶକ, ଗୋପବନ୍ଧୁ ପ୍ରଶାସନ ଏକାଡେମୀ
ଭୁବନେଶ୍ଵର

ଡକ୍ଟର କାର୍ତ୍ତିକ ଚନ୍ଦ୍ର ଦାଶ

ପ୍ରାଧ୍ୟାପକ, ଅର୍ଥଶାସ୍ତ୍ର ବିଭାଗ
ବୃଦ୍ଧି କରବନ୍ଧୁ ସ୍ଵୟଂଶାସିତ ମହାବିଦ୍ୟାଳୟ, ଭୁବନେଶ୍ଵର

ଡକ୍ଟର ସୁଜାତା ପତି

ଯୁଗ ନିର୍ଦ୍ଦେଶିକା, ମଧୁସୂଦନ ଦାସ
ଆଞ୍ଚଳିକ ବିଭାଗ ପରିଚାଳନା ଅନୁଷ୍ଠାନ
ଭୁବନେଶ୍ଵର

ଡକ୍ଟର ନିରଞ୍ଜନ ରଣା

ପ୍ରାଧ୍ୟାପକ, ଜନାବେଦୀ କଳିଙ୍ଗ ମହିଳା ମହାବିଦ୍ୟାଳୟ
ଭୁବନେଶ୍ଵର



ପ୍ରକାଶକ

ଓଡ଼ିଶା ରାଜ୍ୟ ପାଠ୍ୟପୁସ୍ତକ ପ୍ରଣୟନ ଓ ପ୍ରକାଶନ ସଂସ୍ଥା
ପୁସ୍ତକ ଭବନ, ଭୁବନେଶ୍ଵର

Bureau's

Uchamadhyamika Arthasastra Class- XII

Published under the scheme of production of books and literature in Regional Language at the University level sponsored by the Commission for Scientific and Technical Terminology, Ministry of Human Resource Development (Department of Higher Education) Government of India, New Delhi.

Published by:

**The Odisha State Bureau of Textbook Preparation and Production, Pustak Bhavan,
Bhubaneswar, Odisha, India.**

First Edition- 2017 / 2000 Copies.

Reprint - 2017 / 2000 / 2000 copies

Publication No. 577

ISBN 978-81-8005-383-2

© All rights reserved by the Odisha State Bureau of Textbook Preparation and Production, Pustak Bhavan, Bhubaneswar, Odisha. No part of this publication may be reproduced in any form or by any means without the written permission of the Publisher.

Type Setting :

Print-tech Offset Pvt. Ltd., Bhubaneswar

Printed at: Devi Graphics, Cuttack

Price : Rs. 160/- (Rupees One Hundred Sixty) Only.

ମୁଖବନ୍ଧ

ଓଡ଼ିଶାର ଉଚ୍ଚ ମାଧ୍ୟମିକ ଶିକ୍ଷା ପରିଷଦ ଅର୍ଥଶାସ୍ତ୍ର ପାଠ୍ୟ ଶାସ୍ତ୍ରୀ ଉଚ୍ଚ ମାଧ୍ୟମିକ ପଢ଼ାକ୍ରମ ୨୦୧୮ ଏବଂ ପରବର୍ତ୍ତୀ ବର୍ଷମାନଙ୍କ ପାଇଁ ପୁନର୍ଗଠନ କରିଛନ୍ତି । ଓଡ଼ିଶା ରାଜ୍ୟ ପାଠ୍ୟପୁସ୍ତକ ପ୍ରଣୟନ ଏବଂ ପ୍ରକାଶନ ସଂସ୍ଥା, ଭୁବନେଶ୍ୱର ଯଥାକାଳିନ୍ ମୂଳ ପାଠ୍ୟ ଶାସ୍ତ୍ରୀ ଅନୁଯାୟୀ ଉଚ୍ଚ ମାଧ୍ୟମିକ ଅର୍ଥଶାସ୍ତ୍ର ପୁସ୍ତକ ପ୍ରକାଶ କରିଛନ୍ତି । ଓଡ଼ିଶାର ସାଧାରଣ ଜ୍ଞାତୁକ୍ରମ ପାଇଁ ପୁସ୍ତକଟି ଅତି ସରଳ ଏବଂ ସୁବୋଧ ଭାଷାରେ ଲେଖା ଯାଇଛି । ପୁସ୍ତକର ପଢ଼ିଲେବ ଶେଷରେ ସାରାଂଶ ଓ ବହୁ ସଂଖ୍ୟକ ନିସ୍ତୁଟ, କ୍ଷୁଦ୍ର ଏବଂ ଦୀର୍ଘ ଉଦାହରଣମୂଳକ ପ୍ରଶ୍ନ ସମ୍ବନ୍ଧରେ ଯୋଗାଯୋଗ କରିହେବ । ପଢ଼ିଷଦ ଦ୍ୱାରା ମନୋନୀତ ରାଜ୍ୟର କେତେକ ଅଭିଜ୍ଞ ଏବଂ ଖ୍ୟାତି-ସମ୍ପନ୍ନ ଶିକ୍ଷକଙ୍କ ଦ୍ୱାରା ଏହା ପ୍ରସ୍ତୁତ ହୋଇଛି ।

ପ୍ରାରମ୍ଭରେ ମୁଁ ପ୍ରଣେତା ଚକ୍ରର ପୁରୁଷୋତ୍ତମ ନାଥ, ଚକ୍ରର ଲତାହା ନାଥ ପାତ୍ର, ଚକ୍ରର ସୁଜାତା ପତି, ଚକ୍ରର ନିରଞ୍ଜନ ଗଣ୍ଡା ଓ ଚକ୍ରର କାର୍ତ୍ତିକ ଚନ୍ଦ୍ର ଦାଶଙ୍କର ଅବଦାନ ଧନ୍ୟବାଦ ସହ ସାଜାଗ ଜଗୁଛି ।

ଆଶ୍ଚର୍ଯ୍ୟ କରାଯାଏ, ଏହି ପୁସ୍ତକ ରାଜ୍ୟର ଶିକ୍ଷକ ଏବଂ ଜ୍ଞାତୁକ୍ରମାମାନଙ୍କର ଅଭିଳାଷ ପୂରଣ କରିବ ଓ ସେମାନଙ୍କର ଅଭାବ ପୂରଣରେ ସହାୟକ ହେବ । ପୁସ୍ତକଟିର ଯେ କୌଣସି ଦିଗ ଉପରେ ମତାମତ ଏବଂ ପରାମର୍ଶ ସଂପୂର୍ଣ୍ଣତା ସାଜାଗ ସମାପ୍ତ ହେବ ।

ଶ୍ରୀ ଭମାକାନ୍ତ ତ୍ରିପାଠୀ

ନିର୍ଦ୍ଦେଶକ

ଓଡ଼ିଶା ରାଜ୍ୟ ପାଠ୍ୟପୁସ୍ତକ ପ୍ରଣୟନ ଓ ପ୍ରକାଶନ ସଂସ୍ଥା,

ପୁସ୍ତକ ଗଦନ, ଭୁବନେଶ୍ୱର

ଉପକ୍ରମଣିକା

ଅର୍ଥଶାସ୍ତ୍ର କେବଳ ଏକ ଗୁରୁତ୍ୱପୂର୍ଣ୍ଣ, ଉଦ୍ଦୀପକ ଏବଂ ଚିନ୍ତାକର୍ଷକ ବିଷୟ ନୁହେଁ, ଏହା ମଧ୍ୟ ଏକ ଜଟିଳ ବିଷୟ । ଏକ ଆର୍ଥନୀତିକ ମୂଳତତ୍ତ୍ୱ ଅର୍ଥଶାସ୍ତ୍ରର ମୌଳିକ ଉଦ୍ଦେଶ୍ୟ କୁହିବା ଉଦ୍ଦେଶ୍ୟରେ ସହଜ ପଠିତ ହୋଇଥାଏ ।

ଓଡ଼ିଶା ଉଚ୍ଚମାଧ୍ୟମିକ ଶିକ୍ଷା ପରିଷଦର ନୂତନ ପାଠ୍ୟ ଉପଦାନୁସାରେ ଛାତ୍ରଛାତ୍ରୀମାନଙ୍କ ନିମନ୍ତେ ଓଡ଼ିଶା ରାଜ୍ୟ ପାଠ୍ୟପୁସ୍ତକ ପ୍ରଣୟନ ଏବଂ ପ୍ରକାଶନ ସଂସ୍ଥା ଚରପତ୍ରୁ ଏହି ପାଠ୍ୟପୁସ୍ତକ ପ୍ରସ୍ତୁତ କରି ଆମେ ବିଶେଷ ଆନନ୍ଦିତ । ଏହି ପାଠ୍ୟପୁସ୍ତକର ପ୍ରଥମ ଭାଗ ଜଳା ଓ ବିଜ୍ଞାନ ଏବଂ ଏହାର ଦ୍ୱିତୀୟ ଭାଗ ଜଳା, ବିଜ୍ଞାନ ଓ ବ୍ୟାଣିଜ୍ୟ ପାଇଁ ଉଦ୍ଦିଷ୍ଟ । ପୁସ୍ତକଟିକୁ ଆଲୋଚନାପତ୍ର, ସାର୍ଥକ, ନିବିଡ଼, ସଂକ୍ଷିପ୍ତ, ସଂପୂର୍ଣ୍ଣ ଏବଂ ବୋଧଗମ୍ୟ କରିବା ସଙ୍ଗେ ସମସ୍ତ ପଦକ୍ଷେପ ନିଆଯାଇଛି । ନାନା ପ୍ରକାର ଆର୍ଥନୀତିକ ସମସ୍ୟା ବୋଧଗମ୍ୟ କରିବାରେ ଆମେ ସମସ୍ତ ପ୍ରାୟତ୍ନିକ ଏବଂ ପ୍ରଚଳିତ ପରିସଂଖ୍ୟାନଗତ ତଥ୍ୟ ସମ୍ମିଳିତ କରିବାକୁ ଯଥାସାଧ୍ୟ ଉଦ୍ୟମ କରିଅଛୁ । ବିଭିନ୍ନ ଆଲୋଚ୍ୟ ବିଷୟର ନିହିତାଧିକାରୀ ଉଦାହରଣ, ଚାଲିକା ଏବଂ ଚିତ୍ର ଆଦି ଦ୍ୱାରା ବିଶ୍ଳେଷଣ କରାଯାଇଛି । ଏହା ବିଷୟର ଅର୍ଥ ଏବଂ ଗୁରୁତ୍ୱ ହୃଦୟଙ୍ଗମ କରିବା ସଙ୍ଗେ ଛାତ୍ରଛାତ୍ରୀମାନଙ୍କୁ ସମର୍ଥ କରିବ ।

ନୂତନ ପାଠ୍ୟନିର୍ଦ୍ଧାରଣ ସାପକ୍ୟ ଉପଯୁକ୍ତ ପାଠ୍ୟପୁସ୍ତକର ସହଜ-ଲଭ୍ୟତା ଉପରେ ନିର୍ଭର କରେ । ପାଠ୍ୟପୁସ୍ତକ ପ୍ରଣେତାମାନେ ଆନନ୍ଦିତ ହୁଅନ୍ତି ଏବଂ ପୁରସ୍କୃତ ହୋଇଛନ୍ତି ବୋଲି ବିବେଚନା କରନ୍ତି ଯଦି ସେମାନଙ୍କର ପୁସ୍ତକ ଛାତ୍ରଛାତ୍ରୀଙ୍କ ଦ୍ୱାରା ପଠିତ, ବୋଧ ଏବଂ ଉପଲୋଭ୍ୟ ହୁଏ । ବର୍ତ୍ତମାନ ଆମର ଏହି ପୁସ୍ତକ ଏ ଦିଗରେ ଏକ ବିନମ୍ର ପ୍ରୟାସ ମାତ୍ର ।

ପୁସ୍ତକଟିରେ କୌଣସି ମୁଦ୍ରଣଗତ ତ୍ରୁଟି ପାଇଁ ଆମେ ପାଠକମାନଙ୍କୁ ସଦିନୟ ସମାପ୍ରାର୍ଥନା କରୁଛୁ । ପୁସ୍ତକଟିର ଶ୍ରୀକୃତ୍ତି ନିମନ୍ତେ ପରାମର୍ଶ ପ୍ରଣେତାମାନଙ୍କ ଦ୍ୱାରା କୃତଜ୍ଞତାର ସହ ସମ୍ବନ୍ଧିତ ହେବ । ପୁସ୍ତକଟିରେ ସମସ୍ତ ତ୍ରୁଟିବିଧ୍ୟୁତ୍ତି ପାଇଁ ଲେଖକଙ୍କର ପୂର୍ଣ୍ଣତ୍ୟ ଦାୟା ଅଟନ୍ତି ।

ପରିଶେଷରେ, ଓଡ଼ିଶା ପାଠ୍ୟପୁସ୍ତକ ପ୍ରଣୟନ ଏବଂ ପ୍ରକାଶନ ସଂସ୍ଥାର କର୍ମଚାରୀମାନଙ୍କୁ ଏ ସମ୍ପର୍କରେ ସେମାନଙ୍କର ନିରବଚ୍ଛିନ୍ନ ପ୍ରେରଣା, ନିଷ୍ଠିତ ସୌଜନ୍ୟ, ଅନୁପ୍ରେରଣା ଏବଂ ପୂର୍ଣ୍ଣପ୍ରାଣ ସହଯୋଗ ନିମନ୍ତେ ଆମେ ଆମର ଆଗ୍ରହ ଧନ୍ୟବାଦ ଜ୍ଞାପନ କରୁଛୁ ।

ଲେଖକ ମଣ୍ଡଳୀ

SYLLABUS

Paper - II

Elementary Micro and Macro Economics

A.	INTRODUCTORY MICRO ECONOMICS	
I.	Introduction	10 Periods 10 Marks
	<ul style="list-style-type: none">• Definition, scope and subject matter of economics• Meaning of economy and central problems of an economy-scarcity and choice, what, how and for whom to produce?• Basic concepts - wants, utility, goods, value, price and wealth	
II.	Consumption and Demand	14 Periods 15 Marks
	<ul style="list-style-type: none">• Laws of consumption - marginal and total utility, law of diminishing marginal utility, law of equimarginal utility and conditions of consumer's equilibrium• Demand - meaning and determinants, individual and market demand, demand schedule and demand curve, movement along and shifts in the demand curve.• Price elasticity of demand - concept, determinants, measurement of price elasticity of demand, percentage and geometric methods (linear demand curve), relation of price elasticity of demand with total expenditure.	
III.	Production	10 Periods 10 Marks
	<ul style="list-style-type: none">• Meaning of production and production function- short run and long run.• Total Average and Marginal Product.• Law of variable proportions and returns to a factor.	
IV.	Cost, Revenue and Supply	12 Periods 10 Marks
	<ul style="list-style-type: none">• Cost- money and real cost, implicit and explicit cost, fixed and variable cost, Total, average and marginal costs in the short run and their relationship (simple analysis)• Revenue - Total, average and marginal revenue and their relationship• Supply - meaning and law of supply	

V.	Market	08 Periods 10 Marks
	<ul style="list-style-type: none"> • Meaning and forms of market, pure and perfect competition, price determination under perfect competition and effects of shifts in demand and supply • Meaning and features of monopoly, monopolistic competition and oligopoly. 	
B.	INTRODUCTORY MACRO ECONOMICS	
VI.	Introduction	04 Periods 05 Marks
	<ul style="list-style-type: none"> • Meaning of macroeconomics. Distinction between macro-and micro-economics, subject matter of macro economics 	
VII.	National Income	10 Periods 15 Marks
	<ul style="list-style-type: none"> • Meaning and aggregates related to national income - GNP, NNP, GDP and NDP at market price and factor cost. • National disposable income (Gross and Net). Private Income, Personal income, Personal disposable income. Nominal and real national income. • Income determination - Aggregate Demand and Supply and their components, simple Keynesian Theory of Income Determination. 	
VIII.	Money, Banking and Public Finance	12 Periods 20 Marks
	<ul style="list-style-type: none"> • Meaning and Functions of Money • Meaning and Functions of Commercial Banks • Meaning of Central Bank • Meaning of Public Finance and Difference between public and private finance • Budget - Meaning and objectives, balanced and unbalanced budget, surplus and deficit budget. 	

ବିଷୟ ସୂଚୀ

ପରିଚ୍ଛେଦ	ବିଷୟ	ପୃଷ୍ଠା
(କ)	ପ୍ରାରମ୍ଭିକ ବ୍ୟକ୍ତି ଅର୍ଥନୀତି	
ପ୍ରଥମ	ଉପକ୍ରମଣିକା	1-105
1.1	ଅର୍ଥନୀତିର ସଂଜ୍ଞା, ପରିସର ଓ ବିଷୟବସ୍ତୁ	2-49
1.1.1	ଅର୍ଥନୀତି କ'ଣ ଓ ଏହାର ସଂଜ୍ଞା	2
1.1.2	ଅର୍ଥନୀତିର ପରିସର ଓ ବିଷୟବସ୍ତୁ	10
1.2	ଅର୍ଥ ବ୍ୟବସ୍ଥାର କେନ୍ଦ୍ରୀୟ ସମସ୍ୟା	14
1.2.1	ଅର୍ଥବ୍ୟବସ୍ଥାର ଅର୍ଥ	14
1.2.2	ଅର୍ଥନୈତିକ ସମସ୍ୟା - ଦୁଷ୍ଟାପ୍ୟତା ଓ ମନୋନୟନ	14
1.2.3	ଅର୍ଥବ୍ୟବସ୍ଥାର କେନ୍ଦ୍ରୀୟ ସମସ୍ୟା	15
1.3	ଅର୍ଥଶାସ୍ତ୍ରର ମୌଳିକ ଅବଧାରଣା	21
1.3.1	ମାନବୀୟ ଅଭାବ	21
1.3.2	ଉପଯୋଗିତା	28
1.3.3	ଦ୍ରବ୍ୟ	29
1.3.4	ମୂଲ୍ୟ	33
1.3.5	ଦର	33
1.3.6	ସମ୍ପଦ	34
	ସାରାଂଶ	
	ଆଦର୍ଶ ପ୍ରଶ୍ନାବଳୀ	
ଦ୍ୱିତୀୟ	ଉପଭୋଗ ଓ ଚାହିଦା	50-106
2.1	ଉପଭୋଗ	51
2.1.1	ଉପଭୋଗର ସ୍ୱରୂପ	51
2.1.2	ମୋଟ ଉପଯୋଗିତା ଓ ସୀମାତ ଉପଯୋଗିତା	52

2.1.3	କ୍ରମହୀନ ସାମାଜିକ ଉପଯୋଗିତା ସୂତ୍ର	55
2.1.4	ସମସାମାଜିକ ଉପଯୋଗିତା ସୂତ୍ର	63
2.1.5	ଉପଲୋଭା ସମ୍ବଳନର ସର୍ତ୍ତାବଳୀ	69
2.2	ଚାହିଦା	71
2.2.1	ଚାହିଦାର ଅର୍ଥ	71
2.2.2	ଚାହିଦାର ନିର୍ଦ୍ଦାୟକ	72
2.2.3	ଚାହିଦାର ପ୍ରକାର	73
2.2.4	ଚାହିଦା ଫଳନ	74
2.2.5	ଚାହିଦା ସୂତ୍ର	75
2.2.6	ଚାହିଦା ପରିମାଣରେ ପରିବର୍ତ୍ତନ ଓ ଚାହିଦାରେ ପରିବର୍ତ୍ତନ (ଚାହିଦା ରେଖାରେ ଗତି ଓ ଚାହିଦା ରେଖାର ସ୍ଥାନଚ୍ୟୁତି)	82
2.3	ଚାହିଦାର ଦର ସ୍ଥିତିସ୍ଥାପକତା	84
2.3.1	ଚାହିଦାର ଦର ସ୍ଥିତିସ୍ଥାପକତାର ପ୍ରକାର ଭେଦ	86
2.3.2	ଚାହିଦାର ଦର ସ୍ଥିତିସ୍ଥାପକତାର ପରିମାପ ସାରାଂଶ ଆବର୍ଣ୍ଣ ପ୍ରଶ୍ନାବଳୀ	89
ବୃତ୍ତୀୟ	ଉତ୍ପାଦନ	107-125
3.1	ଉତ୍ପାଦନର ଅର୍ଥ, ଉତ୍ପାଦନର ସାଧନ ଓ ଉତ୍ପାଦନ ଫଳନ	108
3.1.1	ଉତ୍ପାଦନର ଅର୍ଥ	108
3.1.2	ଉତ୍ପାଦନ ସାଧନ	110
3.1.3	ଉତ୍ପାଦନ ଫଳନ	111
3.2	ମୋଟ ଉତ୍ପାଦ, ହାରାହାରି ଉତ୍ପାଦ ଓ ସାମାଜିକ ଉତ୍ପାଦ	113
3.3	ପରିବର୍ତ୍ତନ ଅନୁପାତ ସୂତ୍ର	114
	ସାରାଂଶ ଆବର୍ଣ୍ଣ ପ୍ରଶ୍ନାବଳୀ	

ଚତୁର୍ଥ	ପରିବ୍ୟୟ, ଆୟ ଏବଂ ଯୋଗାଣ	126-177
4.1	ପରିବ୍ୟୟ	127
4.1.1	ପରିବ୍ୟୟର ଅର୍ଥ	127
4.1.2	ପରିବ୍ୟୟର ପ୍ରଭାବ ଭେଦ	127
	ସୁବ୍ୟୟ ପରିବ୍ୟୟ, ଅବ୍ୟୟ ପରିବ୍ୟୟ, ଆର୍ଥିକାତ୍ମକ ପରିବ୍ୟୟ ନୌଦ୍ରିକ ପରିବ୍ୟୟ, ବାହ୍ୟ ପରିବ୍ୟୟ ଏବଂ ବିକଳ ପରିବ୍ୟୟ ସଂଜ୍ଞାକାଳ ପରିବ୍ୟୟ - ସ୍ଥିର ପରିବ୍ୟୟ ଓ ପରିବର୍ତ୍ତା ପରିବ୍ୟୟ ମୋଟ ପରିବ୍ୟୟ, ହାରାହାରି ପରିବ୍ୟୟ ଏବଂ ସାମାନ୍ୟ ପରିବ୍ୟୟ	
4.2	ଆୟ	145
4.3	ଯୋଗାଣ	152
4.3.1	ଯୋଗାଣର ଅର୍ଥ	152
4.3.2	ଯୋଗାଣକୁ ପ୍ରଭାବିତ କରୁଥିବା ଉପାଦାନ	153
4.3.3	ଯୋଗାଣ ଫଳନ	157
4.3.4	ଯୋଗାଣ ସ୍ତର	157
4.3.5	ବ୍ୟକ୍ତିଗତ ଓ ବଜାର ଯୋଗାଣ ସୂଚୀ	162
4.3.6	ଯୋଗାଣ ଓ ଯୋଗାଣ ପରିମାଣରେ ପରିବର୍ତ୍ତନ ସାରାଂଶ	164
	ଆଦର୍ଶ ପ୍ରଶ୍ନାବଳୀ	
ପଞ୍ଚମ	ବଜାର	178-210
5.1	ବଜାରର ଅର୍ଥ	179
5.2	ବଜାରର ଶ୍ରେଣୀ ବିଭାଗ	179
5.2.1	ପୂର୍ଣ୍ଣ ପ୍ରତିଯୋଗିତା	182
5.2.2	ଶୁଦ୍ଧ ପ୍ରତିଯୋଗିତା	184
5.2.3	ଏକାଧିକାର	185
5.2.4	ଏକାଧିକାରମୁକ୍ତ ପ୍ରତିଯୋଗିତା	188
5.2.5	ଅଧିକାର	192

5.3	ପୂର୍ଣ୍ଣ ପ୍ରତିଯୋଗିତାରେ ଦର ନିର୍ଦ୍ଧାରଣ	196
5.3.1	ରାହିଦା ଓ ଯୋଗାଣର ପରିବର୍ତ୍ତନ ଏବଂ ସବୁଜନ ଦର	200
5.4.2	ଦର ନିର୍ଦ୍ଧାରଣରେ ସମୟର ଗୁରୁତ୍ୱ	203
5.4	ବଜାର ଦର ଓ ସ୍ୱାଭାବିକ ଦର	204
	ସାରାଂଶ	
	ଆଦର୍ଶ ପ୍ରଶ୍ନାବଳୀ	
(ଖ)	ପ୍ରାରମ୍ଭିକ ସମୟ ଅର୍ଥନୀତି	
ଷଷ୍ଠ	ସମୟ ଅର୍ଥନୀତିର ମୌଳିକ ଚକ୍ର	211-225
6.1	ବ୍ୟୟ ଓ ସମୟ ଅର୍ଥନୀତି	212
6.1.1	ବ୍ୟୟ ଅର୍ଥନୀତିର ଅର୍ଥ	213
6.1.2	ସମୟ ଅର୍ଥନୀତିର ଅର୍ଥ	214
6.1.3	ବ୍ୟୟ ଅର୍ଥନୀତି ଓ ସମୟ ଅର୍ଥନୀତି ମଧ୍ୟରେ ପାର୍ଥକ୍ୟ	215
6.2	ସମୟ ଅର୍ଥନୀତିର ବିଷୟବସ୍ତୁ	217
	ସାରାଂଶ	
	ଆଦର୍ଶ ପ୍ରଶ୍ନାବଳୀ	
ସପ୍ତମ	ଜାତୀୟ ଆୟ	226-300
7.1	ଜାତୀୟ ଆୟର ଅର୍ଥ	227
7.2	ଜାତୀୟ ଆୟ ଓ ସମ୍ବନ୍ଧିତ ଅବଧାନଣା	228
	ବଜାର ଦରରେ ମୋଟ ଘରୋଇ ଉତ୍ପାଦ	
	ବଜାର ଦରରେ ମୋଟ ଜାତୀୟ ଉତ୍ପାଦ	
	ବଜାର ଦରରେ ନିର୍, ଘରୋଇ ଉତ୍ପାଦ	
	ବଜାର ଦରରେ ନିର୍, ଜାତୀୟ ଉତ୍ପାଦ	
	ଉତ୍ପାଦନ ବ୍ୟୟରେ ମୋଟ ଘରୋଇ ଉତ୍ପାଦ	
	ଉତ୍ପାଦନ ବ୍ୟୟରେ ନିର୍, ଘରୋଇ ଉତ୍ପାଦ	
	ଉତ୍ପାଦନ ବ୍ୟୟରେ ମୋଟ ଜାତୀୟ ଉତ୍ପାଦ	
	ଉତ୍ପାଦନ ବ୍ୟୟରେ ନିର୍, ଜାତୀୟ ଉତ୍ପାଦ	

	ଜାତୀୟ ପ୍ରମୁଖ୍ୟ ଆୟ	
	ଜାତୀୟ ଆୟ	
	ନିର୍ଦ୍ଦିଷ୍ଟ ଉତ୍ପାଦରୁ ବେସରକାରୀ କ୍ଷେତ୍ରକୁ ପ୍ରବାହିତ ଆୟ	
	ବେସରକାରୀ ଆୟ	
	ବ୍ୟକ୍ତିଗତ ଆୟ	
	ବ୍ୟକ୍ତିଗତ ପ୍ରମୁଖ୍ୟ ଆୟ	
7.3	ମୌଦ୍ରିକ ଉତ୍ପାଦ ଉତ୍ପାଦ ଓ ବାସ୍ତବ ଉତ୍ପାଦ	240
7.4	ମୌଦ୍ରିକ ଜାତୀୟ ଆୟ ଓ ବାସ୍ତବ ଜାତୀୟ ଆୟ	243
7.5	ମୋଟ ଉତ୍ପାଦ ଉତ୍ପାଦ ଓ କଲ୍ୟାଣ	244
7.6	ଦୁଇ କ୍ଷେତ୍ର ବିଶିଷ୍ଟ ଅର୍ଥବ୍ୟବସ୍ଥାରେ ଆୟର ଚକ୍ରାୟ ପ୍ରବାହ	247
7.7	ଜାତୀୟ ଆୟର ପରିମାପ	251
7.7.1	ଉତ୍ପାଦନ ପଦ୍ଧତି ବା ସଂଯୋଗିତ ମୂଲ୍ୟ ପଦ୍ଧତି	251
7.7.2	ଆୟ ପଦ୍ଧତି	256
7.7.3	ବ୍ୟୟ ପଦ୍ଧତି	260
7.7.4	ଡିନି ପଦ୍ଧତିର ସମନ୍ୱୟ	268
7.8	ଆୟ ନିର୍ଦ୍ଧାରଣ	274
7.8.1	ସାମୁହିକ ଚାହିଦା	274
7.8.2	ସାମୁହିକ ଯୋଗାଣ	281
7.8.3	କେନ୍ଦ୍ରୀୟ ସରକାର ଆୟ ନିର୍ଦ୍ଧାରଣ ଚକ୍ର ସାରାଂଶ	282
	ଆଦର୍ଶ ପ୍ରଣାଳୀ	
ଅଷ୍ଟମ	ମୁଦ୍ରା, ବ୍ୟାଙ୍କିଙ୍ଗ୍, ରାଷ୍ଟ୍ରୀୟ ବିଭ	301-396
8.1	ମୁଦ୍ରା ଓ ମୁଦ୍ରାର କାର୍ଯ୍ୟ	302
8.1.1	ମୁଦ୍ରାର ଅର୍ଥ	303
8.1.2	ମୁଦ୍ରା ଓ ନିକଟ ମୁଦ୍ରା	305
8.1.3	ମୁଦ୍ରାର କାର୍ଯ୍ୟ	310
8.2	ବ୍ୟାଙ୍କିଙ୍ଗ୍	318

8.2.1	ବ୍ୟାଙ୍କର ଅର୍ଥ	319
8.2.2	ବାଣିଜ୍ୟିକ ବ୍ୟାଙ୍କର କାର୍ଯ୍ୟାବଳୀ	319
8.2.3	ବାଣିଜ୍ୟିକ ବ୍ୟାଙ୍କର ସରୁକନ ପତ୍ର	327
8.2.4	କେନ୍ଦ୍ରୀୟ ବ୍ୟାଙ୍କର ଅର୍ଥ	334
8.2.4.1	କେନ୍ଦ୍ରୀୟ ବ୍ୟାଙ୍କ ଓ ବାଣିଜ୍ୟିକ ବ୍ୟାଙ୍କ ମଧ୍ୟରେ ପାର୍ଥକ୍ୟ	335
8.2.4.2	କେନ୍ଦ୍ରୀୟ ବ୍ୟାଙ୍କର କାର୍ଯ୍ୟାବଳୀ	336
8.3	ରାଷ୍ଟ୍ରୀୟ ବିଭ	348
8.3.1	ରାଷ୍ଟ୍ରୀୟ ବିଭର ଅର୍ଥ	349
8.3.2	ରାଷ୍ଟ୍ରୀୟ ବିଭର ବିଷୟବସ୍ତୁ	349
8.3.3	ସରକାରୀ ରାଜସ୍ୱର ରୂପ	350
8.3.4	ପ୍ରତ୍ୟକ୍ଷ କର ଓ ପରୋକ୍ଷ କର	360
8.3.5	ସରକାରୀ ବ୍ୟୟ ରାଜସ୍ୱ ଓ ପୂର୍ଜି ବ୍ୟୟ ଯୋଜନା ବ୍ୟୟ ଓ ଅଣ ଯୋଜନା ବ୍ୟୟ ଉନ୍ନୟନ ଓ ଅଣଉନ୍ନୟନ ବ୍ୟୟ	369
8.3.6	ବଜେଟ୍	377
8.3.6.1	ବଜେଟ୍‌ର ପ୍ରଭାବଭେଦ- ସମତୁଳ ବଜେଟ୍ ଓ ଅସମତୁଳ ବଜେଟ୍, ବଳକା ଓ ନିଅଣ୍ଟିଆ ବଜେଟ୍	378
8.3.6.2	ବଜେଟ୍‌ର ଲକ୍ଷ୍ୟ	379
8.3.6.3	ସମତୁଳ ବଜେଟ୍ ଓ ଅସମତୁଳ ବଜେଟ୍ ସପକ୍ଷ ଓ ବିପକ୍ଷରେ ମୂଲ୍ୟ ସାମାନ୍ୟ ଆଦର୍ଶ ପ୍ରଣାଳୀ	381

(କ) ପ୍ରାରମ୍ଭିକ ବ୍ୟକ୍ତି ଅର୍ଥନୀତି
(INTRODUCTORY MICROECONOMICS)

ପ୍ରଥମ ପରିଚ୍ଛେଦ

ଉପକ୍ରମଣିକା

- ଅର୍ଥନୀତିର ସଂଜ୍ଞା, ପରିସର ଓ ବିଷୟବସ୍ତୁ
- ଅର୍ଥ ବ୍ୟବସ୍ଥାର ଅର୍ଥ ଓ କେନ୍ଦ୍ରୀୟ ସମସ୍ୟା –
ଅଭାବ ଓ ମନୋନୟନ, କ'ଣ, କିପରି ଓ କାହା ପାଇଁ ଉତ୍ପାଦନ ହେବ
- ମୌଳିକ ଅବଧାରଣା – ଅଭାବ, ଉପଯୋଗିତା, ତ୍ରୁଟ୍ୟ, ମୂଲ୍ୟ,
ଦର ଓ ସମ୍ପଦ

ପ୍ରଥମ ପରିଚ୍ଛେଦ

ଉପକ୍ରମଣିକା

(Introduction)

କୌଣସି ଏକ ବିଷୟ ସମ୍ବନ୍ଧରେ ସୁସଂଗଠିତ ଜ୍ଞାନଗଣିକୁ ବିଜ୍ଞାନ ଆଖ୍ୟା ଦିଆଯାଇଥାଏ । ସମାଜରେ ବସବାସ କରୁଥିବା ବ୍ୟକ୍ତିବିଶେଷଙ୍କ କାର୍ଯ୍ୟକଳାପ ବିଷୟରେ ଆଲୋଚନା କରୁଥିବାରୁ ଅର୍ଥଶାସ୍ତ୍ରକୁ ସମାଜ ବିଜ୍ଞାନ ବୋଲି କୁହାଯାଇଥାଏ । ମନୁଷ୍ୟ ବିଭିନ୍ନ ପ୍ରକାର କାର୍ଯ୍ୟ ସମ୍ପାଦନ କରିଥାଏ । ସମାଜ ବିଜ୍ଞାନର ଗୋଟିଏ ନିର୍ଦ୍ଦିଷ୍ଟ ଶାଖା ସେ ସମସ୍ତ ବିଷୟରେ ଆଲୋଚନା କରିପାରି ନ ଥାଏ । ପ୍ରତ୍ୟେକଟି ଶାଖା ସମାଜରେ ମଣିଷ ଆଚରଣର ଏକ ନିର୍ଦ୍ଦିଷ୍ଟ ଦିଗ ଅଧ୍ୟୟନ କରିଥାଏ । ଅର୍ଥନୀତି ବା ଅର୍ଥଶାସ୍ତ୍ର ସମାଜ ବିଜ୍ଞାନର ଏକ ଶାଖା ଯାହାକି ମାନବିକ ଜୀବନର ଅର୍ଥନୈତିକ ଦିଗଟି ଅଧ୍ୟୟନ ଓ ପର୍ଯ୍ୟାଲୋଚନା କରେ । ସାମିତ ସମ୍ବନ୍ଧର ଅନୁକ୍ରମ ବିନିଯୋଗ କରି ସର୍ବାଧିକ ପରିଚ୍ଛେଦ ଲାଭ କରିବା ନିମିତ୍ତ ଅର୍ଥନୀତି ମାନବକୁ ବିଭିନ୍ନ ପ୍ରକାର କରିଥାଏ ।

1.1 ଅର୍ଥନୀତିର ସଂଜ୍ଞା, ପରିସର ଓ ବିଷୟବସ୍ତୁ

(Definition, Scope and Subject matter of Economics)

1.1.1 ଅର୍ଥନୀତି କ'ଣ ଓ ଏହାର ସଂଜ୍ଞା (Meaning and Definition of Economics)

ଅର୍ଥନୀତି (Economics) ଶବ୍ଦଟି ଦୁଇଟି ଗ୍ରୀକ୍ ଶବ୍ଦ Oikos (household) ବା ପରିବାର ଏବଂ Nemein (to manage) ବା ପରିଚାଳନାକୁ ଗୁହୀତ ହୋଇଅଛି । ଏଣୁ ସର୍ବପ୍ରଥମେ ଅର୍ଥଶାସ୍ତ୍ର ସ୍ତ୍ର ସମ୍ବନ୍ଧ ମାଧ୍ୟମରେ ପରିବାର

ପରିଚାଳନାକୁ କୁଣ୍ଠାପାଇଥିଲା । କିନ୍ତୁ ସମୟ ଅତିକ୍ରମ ହେବା ସହିତ ଏହାର ପରିସର ଏତେ ଅଧିକ ବ୍ୟାପକ ହୋଇଛି ଯେ ବର୍ତ୍ତମାନ ଅର୍ଥନୀତିକୁ ପରିଚାଳନା ପରିଚାଳନା ଅର୍ଥରେ ଗ୍ରହଣ କରାଯାଇ ନାହିଁ ।

ସୁତରାଂ, ଅର୍ଥନୀତି କ'ଣ- ତାହା ଦର୍ଶାଇବା ସକାଶେ ଅର୍ଥନୀତିଜ୍ଞମାନଙ୍କ ଦ୍ଵାରା ପ୍ରଦତ୍ତ ଏହାର ସଂଜ୍ଞା ସମ୍ବନ୍ଧରେ ଆଲୋଚନା କରିବା ସମୀଚିନ ମନେହୁଏ । କିନ୍ତୁ ଅର୍ଥନୀତିର ସଂଜ୍ଞା ଉପରେ ଅର୍ଥନୀତିଜ୍ଞମାନଙ୍କ ମଧ୍ୟରେ ସହମତି ପ୍ରତିଷ୍ଠା ହୋଇପାରି ନାହିଁ ।

Mrs. Barbara Wootton ହାସୋକାପକ ଭାବରେ କହିଥିଲେ, "Whenever six economists are gathered there are seven opinions." ଅର୍ଥାତ୍ ଛଅ ଜଣ ଅର୍ଥଶାସ୍ତ୍ର ଏକତ୍ର ହେଲେ ସାତଟି ମତର ଅବତରଣା କରନ୍ତି । Gunnar Myrdalଙ୍କ ମତରେ, ଅର୍ଥଶାସ୍ତ୍ର ଏକ ଗତିଶୀଳ ବିଷୟ (dynamic subject) ହୋଇଥିବାରୁ ଏହାର ପରିସର ବୃଦ୍ଧି ପାଇଛି । ଏଣୁ ଏହାର ସଠିକ୍ ସଂଜ୍ଞା ଦେବା ଏକ ଦୁରୁହ ବ୍ୟାପାର ।

Professor Eric Rollଙ୍କ ମତରେ, ଗୋଟିଏ ବିଷୟର ବିଜ୍ଞାନ ସମ୍ପତ ଏବଂ ଉପଯୁକ୍ତ ସଂଯୋଜିତ ଅଧ୍ୟୟନ ପାଇଁ ତାହାର ସଂଜ୍ଞା ନିରୂପଣ କରିବା ଆବଶ୍ୟକ । ତାଙ୍କ ମତାନୁସାରେ ଯେପରି ଜଣେ କୃଷକ ଜମିକୁ ଗାଈ କରିବା ପୂର୍ବରୁ ତାର କ୍ଷେତ୍ରର ଚୌହଦା ଜାଣିବା ଉଚିତ, ସେହିପରି ଅର୍ଥଶାସ୍ତ୍ରର ଛାତ୍ର ଅର୍ଥଶାସ୍ତ୍ରର ସଂଜ୍ଞା ଜାଣିବା ବାଧ୍ୟନୀୟ । ସଂଜ୍ଞାଗୁଡ଼ିକ ନିମ୍ନଲିଖିତ ଭାବରେ ଆଲୋଚନା କରାଯାଇପାରେ ।

- A) ଆଡ଼ାମ୍ ସ୍ଥିତ ସଂପଦ ସଂଜ୍ଞା
- B) ମାର୍ଗାଳକ କଲ୍ୟାଣ ସଂଜ୍ଞା
- C) ନିଷ୍ପନ୍ନ ରବିନ୍ଦ୍ରଙ୍କ ଦୁର୍ଲଭତା ସଂଜ୍ଞା
- D) ସାମୁଦାୟିକ ଅଭିବୃଦ୍ଧିପୁଣ୍ୟ ସଂଜ୍ଞା

(A) ସମ୍ପଦ ସଂଜ୍ଞା (Wealth Definition)

ସଂସ୍ଥାପିତ ଅର୍ଥଶାସ୍ତ୍ର ଆଡ଼ାମ୍ ସ୍ଥିତ ସର୍ବପ୍ରଥମେ ଅର୍ଥଶାସ୍ତ୍ରର ସଂଯୋଜିତ ସଂଜ୍ଞା ପ୍ରଦାନ କରିଥିଲେ । ତେଣୁ ଆଡ଼ାମ୍ ସ୍ଥିତ ଅର୍ଥଶାସ୍ତ୍ରର ଜନକ ବୋଲି କୁହାଯାଇଥାଏ । 1776 ମସିହାରେ ତାଙ୍କ ରଚିତ ପ୍ରସିଦ୍ଧ ପୁସ୍ତକ An Enquiry into the Nature and Causes of the Wealth of Nations ରେ ସେ ଅର୍ଥଶାସ୍ତ୍ରକୁ ଏକ ସମ୍ପଦ ବିଜ୍ଞାନ ବୋଲି ବର୍ଣ୍ଣନା କରିଥିଲେ । ପୁସ୍ତକ ନାମରୁ ସୂଚିତ ହୁଏ ଯେ ଆଡ଼ାମ୍ ସ୍ଥିତ ମତାନୁସାରେ ଅର୍ଥଶାସ୍ତ୍ର ଜାତୀୟ ସମ୍ପଦର ବୈଶିଷ୍ଟ୍ୟ ଏବଂ ଜାରଣ ବିଷୟରେ ଅନୁସନ୍ଧାନ କରିଥାଏ । ଏହା ସଂପଦ ବିଜ୍ଞାନ ହୋଇଥିବାରୁ ଏହା ଜାତୀୟ ସମ୍ପଦ ଅଭିବୃଦ୍ଧିର ପ୍ରଣାଳୀ ବିଷୟରେ ଆଲୋଚନା କରାଯାଏ । ଅର୍ଥାତ୍ ଅର୍ଥଶାସ୍ତ୍ର ସମ୍ପଦର ଉତ୍ପାଦନ ଏବଂ

ଦୁଏରୋ ଉଚ୍ଚ ମାଧ୍ୟମିକ + ୨ ଅର୍ଥଶାସ୍ତ୍ର (ବିତ୍ତୀୟ ଭାଗ)

ଦଣ୍ଡନ ସମ୍ବନ୍ଧୀୟ ବିଜ୍ଞାନ ଅଟେ । ଆଡ଼ାମ୍ ଦ୍ଵିତ୍ଵକ ଏହି ମତକୁ ବିଶିଷ୍ଟ ଅର୍ଥନୀତିଜ୍ଞ ଜେ.ବି.ସେ, ଜେ.ଏସ୍.ମିଲ୍ ଏବଂ
ଡ୍ରାକର ସମର୍ଥନ କରିଥିଲେ । ଦ୍ଵିତ୍ଵକ ସମ୍ପଦ-ସଂଜ୍ଞାର ବୈଶିଷ୍ଟ୍ୟ ଗୁଡ଼ିକ ହେଲା-

- (i) ଅର୍ଥଶାସ୍ତ୍ର କେବଳ ସଂପଦ ବିଷୟରେ ଆଲୋଚନା କରିଥାଏ । ଏହା ସମ୍ପଦର ଉତ୍ପାଦନ,
ଦଣ୍ଡନ ଏବଂ ଉପଭୋଗ ସହିତ ଜଡ଼ିତ ।
- (ii) ଦ୍ଵିତ୍ଵ ଜଣେ ବସ୍ତୁବାଦୀ ଥିଲେ । ବସ୍ତୁଗତ ପରିସମ୍ପର୍କି ଯାହା ପ୍ରଯୋଜନୀୟ ଏବଂ ଦୁର୍ଲଭ,
ତାହା କେବଳ ସମ୍ପଦ ପଦବ୍ୟାପ୍ୟ ବୋଲି ସେ ମତ ଦେଇଥିଲେ । ଅଭୌତିକ ଦ୍ରବ୍ୟ ଯଥା
ଶିକ୍ଷକ ଓ ଡାକ୍ତରଙ୍କ ସେବା ଏବଂ ଯେଉଁ ଦ୍ରବ୍ୟ ଗୁଡ଼ିକର ଯୋଗାଣ ଅସୀମ ଯଥା ମୁକ୍ତବସ୍ତୁ
ଓ ଜଳକୁ ସେ ସମ୍ପଦ ବୋଲି ବିବେଚନା କରି ନ ଥିଲେ ।
- (iii) ଅର୍ଥଶାସ୍ତ୍ର ସମ୍ପଦ ସଂଗ୍ରହଣର ପ୍ରଣାଳୀ ବିଷୟରେ ଆଲୋଚନା କରିଥାଏ ଯାହାଦ୍ଵାରା ଦେଶର
ଅଭିବୃଦ୍ଧି ଘଟିଥାଏ ।
- (iv) ବ୍ୟକ୍ତିଗତ ସମ୍ପଦର ବୃଦ୍ଧିଦ୍ଵାରା ଜାତୀୟ ସମ୍ପଦର ବୃଦ୍ଧି ଘଟିଥାଏ । ବ୍ୟକ୍ତି ସ୍ଵାର୍ଥ ଏବଂ
ଜାତୀୟ ସ୍ଵାର୍ଥ ପରସ୍ପର ପରିପତ୍ତୀ ନୁହଁନ୍ତି । ବ୍ୟକ୍ତିକୁ ସମ୍ପୂର୍ଣ୍ଣ ସ୍ଵାଧୀନତା ଦେଲେ ସେ ତାର
ସମ୍ପଦର ଅଭିବୃଦ୍ଧି ଘଟାଇଥାଏ । ସବୁ ବ୍ୟକ୍ତିଙ୍କର ସମ୍ପଦର ବୃଦ୍ଧି ହେଲେ ଜାତୀୟ ସମ୍ପଦର
ମଧ୍ୟ ବୃଦ୍ଧି ଘଟିଥାଏ । ସମ୍ପଦ ମନୁଷ୍ୟ ଜୀବନର ସବୁଜିବି ଅଟେ । ମନୁଷ୍ୟ ସବୁବେଳେ
ସମ୍ପଦ ପଛରେ ଧାଉଁଥାଏ । ସେ ପ୍ରକାରର ମନୁଷ୍ୟକୁ 'ଅର୍ଥନୈତିକ ମନୁଷ୍ୟ' କିମ୍ବା 'ସ୍ଵାର୍ଥପର
ମନୁଷ୍ୟ' (Economic man) କୁହାଯାଇଥାଏ ।

ସମାଲୋଚନା

ଆଡ଼ାମ୍ ଦ୍ଵିତ୍ଵକ ଏହି ସଂଜ୍ଞା ନିମ୍ନୋକ୍ତ ସମାଲୋଚନାର ଶରବ୍ୟ ।

- (1) ସମ୍ପଦ ଉପରେ ପ୍ରାଧାନ୍ୟ: ମନୁଷ୍ୟ ଉପରେ ଗୁରୁତ୍ଵ ନ ଦେଇ ଦ୍ଵିତ୍ଵ ସମ୍ପଦ ଉପରେ ଗୁରୁତ୍ଵ ଦେଇଥିଲେ ।
ବାସ୍ତବରେ ସମ୍ପଦ ମନୁଷ୍ୟର ଜନ୍ମାଣ ବୃଦ୍ଧିର ଏକ ମାଧ୍ୟମ ମାତ୍ର । ସୁତରାଂ, ଅର୍ଥଶାସ୍ତ୍ର ମଧ୍ୟ ମନୁଷ୍ୟ
ବିଷୟରେ ଅଧ୍ୟୟନ କରିଥାଏ, ଏ କେବଳ ସମ୍ପଦ ବିଷୟରେ ସୀମିତ ନୁହେଁ ।

ମାର୍ଶାଲ ତେଣ୍ଟୁ କହିଛନ୍ତି, "ଏକ ଯୁକ୍ଷରେ ଅର୍ଥଶାସ୍ତ୍ର ସମ୍ପଦର ଏକ ଅଧ୍ୟୟନ, ଅନ୍ୟ ପକ୍ଷରେ ତଥା
ଅଧିକ ପ୍ରଯୋଜନୀୟତାପକ୍ଷେ ଏହା ମାନବସାଧନର ଏକ ଅଂଶ ।"

- (2) ସମ୍ପଦର ସୀମିତ ଅର୍ଥ: ଅନୈତିକ ବ୍ରହ୍ମ୍ୟ ଯଥା ଜାତର, ଶିକ୍ଷକଙ୍କ ସେବାକୁ ସଂପଦ ମଧ୍ୟରେ ଅନ୍ତର୍ଭୁକ୍ତ ନ କରି ସ୍ୱିଅ ଅର୍ଥଶାସ୍ତ୍ରର ପରିସରକୁ ସୀମିତ କରିଅଛନ୍ତି ।
- (3) କଲ୍ୟାଣକୁ ଉପେକ୍ଷା: ସମ୍ପଦ ଅପେକ୍ଷା କଲ୍ୟାଣ ବେଶୀ ଗୁରୁତ୍ୱପୂର୍ଣ୍ଣ । ସମ୍ପଦର ସଂଚୟ ମାନବ କଲ୍ୟାଣର ଅଭିବୃଦ୍ଧି ସବୁବେଳେ କରି ନ ଥାଏ । ସମ୍ପଦର ପୁଷ୍ପମ ବଞ୍ଚନ ଯେଥିଲାଗି ଅପରିହାର୍ଯ୍ୟ । କିନ୍ତୁ, ସ୍ୱିଅ କଲ୍ୟାଣ ବିଷୟରେ କିଛି ଉଲ୍ଲେଖ କରି ନାହାନ୍ତି ।
- (4) ଏହା ଆମକୁ ସ୍ୱାର୍ଥପର ହେବାକୁ ଶିକ୍ଷା ଦେଇଥାଏ: Carlyle ଏବଂ Ruskin ଆଦି ଦର୍ଶନିକ Adam Smith କି ସଂଜ୍ଞାକୁ ସମାଲୋଚନା କରିଛନ୍ତି । ସେମାନଙ୍କ ମତରେ, ଅର୍ଥଶାସ୍ତ୍ର ଆମକୁ ସ୍ୱାର୍ଥପର ହେବାକୁ ଶିକ୍ଷାଦିଏ । ଏହା ଜୀବନର ଉଚ୍ଚମ ଦିଗ ବିଷୟରେ କିଛି ଶିକ୍ଷା ଦିଏ ନାହିଁ । Carlyle ଅର୍ଥଶାସ୍ତ୍ରକୁ Gospel of Mammon ବା ଆତ୍ମୁରିକ ମତବାଦ ବୋଲି ବର୍ଣ୍ଣନା କରିଛନ୍ତି । Ruskin "Unto the Last" ପୁସ୍ତକରେ ମଧ୍ୟ ଅନୁରୂପ ମତବ୍ୟ ଦେଇଛନ୍ତି ।
- (5) ଅର୍ଥନୈତିକ ମାନବ: 'ଅର୍ଥନୈତିକ ମାନବ' ଯେ ସବୁବେଳେ ବ୍ୟକ୍ତି ସ୍ୱାର୍ଥ ଦ୍ୱାରା ପରିଚାଳିତ ହୁଏ, ସେହିପରି ଧାରଣା ଭ୍ରମାତ୍ମକ ଅଟେ । ବ୍ୟକ୍ତି ସ୍ୱାର୍ଥ ସମୟ ସମୟରେ ସାମୂହିକ ସ୍ୱାର୍ଥର ପରିପତ୍ତା ହୋଇଥାଏ ।

(B) କଲ୍ୟାଣକାରୀ ସଂଜ୍ଞା (Welfare Definition)

ନବ ସଂସ୍କାରିତ ଅର୍ଥଶାସ୍ତ୍ର ଆଲଫ୍ରେଡ୍ ମାର୍ଶାଲ, 1890 ମସିହାରେ ପ୍ରକାଶିତ ତାଙ୍କ ପୁସ୍ତକ Principles of Economicsରେ ଅର୍ଥଶାସ୍ତ୍ରର କଲ୍ୟାଣକାରୀ ସଂଜ୍ଞା ଦେଇଛନ୍ତି । ତାଙ୍କ ମତରେ, "Economics is a study of mankind in the ordinary business of life; it examines that part of individual and social action which is most closely connected with the attainment and with the use of material requisites of well-being. Thus it is on the one side a study of wealth; on the other and more important side a part of the study of man." ଅର୍ଥାତ୍ "ଅର୍ଥନୀତି ମାନବର ଦୈନନ୍ଦିନ କାର୍ଯ୍ୟକଳାକୁ ଅଧ୍ୟୟନ କରେ । ଏହା ବ୍ୟକ୍ତିଗତ ଏବଂ ସାମାଜିକ କାର୍ଯ୍ୟକଳାର ସେହି ଦିଗକୁ ପରୀକ୍ଷା କରେ, ଯାହାକି ଗୌତମିକ କଲ୍ୟାଣର ପ୍ରାପ୍ତି ଓ ଉପାଦାନର ବ୍ୟବହାର ସହିତ ନିବିଡ୍ ଭାବରେ ସଂପୃକ୍ତ । ତେଣୁ ଏକ ଦିଗରେ ଏହା ସମ୍ପଦର ଅଧ୍ୟୟନ କରିଥାଏ ଏବଂ ଅନ୍ୟ ଦିଗରେ ଯାହାକି ଅଧିକ ଗୁରୁତ୍ୱପୂର୍ଣ୍ଣ ମଣିଷର ଅଧ୍ୟୟନ କରିଥାଏ ।" ଏହି ସଂଜ୍ଞା ସମ୍ପଦ ଅପେକ୍ଷା 'ମାନବ କଲ୍ୟାଣ' ବା ଗୌତମିକ କଲ୍ୟାଣ ଉପରେ ଅଧିକ ଗୁରୁତ୍ୱ ଆରୋପ କରିଥିବାରୁ ଏହା ଅର୍ଥଶାସ୍ତ୍ରର 'କଲ୍ୟାଣକାରୀ ସଂଜ୍ଞା' ରୂପେ ପରିଚିତ ।

ମାର୍ଗାଲଙ୍କ ସଂସ୍କାର ବୈଶିଷ୍ଟ୍ୟ

ମାର୍ଗାଲଙ୍କ ସଂସ୍କାର ବିଶଦ୍ ଆଲୋଚନା କଲେ ନିମ୍ନଲିଖିତ ତିନିଗୋଟି ବୈଶିଷ୍ଟ୍ୟ ଦେଖିବାକୁ ମିଳେ ।

- (i) ମାର୍ଗାଲଙ୍କ ମତରେ 'ସମ୍ପଦ' ମାନବ ଜନ୍ମାଣର ଏକ ମାଧ୍ୟମ ମାତ୍ର । ଯେ କୌଣସି ରପାୟରେ ସମ୍ପଦ ବୃଦ୍ଧି କରିବା ଅର୍ଥଶାସ୍ତ୍ରର ମୂଳ ଲକ୍ଷ୍ୟ ନୁହେଁ । ଏହାର ଅଧ୍ୟୟନର ମୁଖ୍ୟ ଲକ୍ଷ୍ୟ ହେଲା, ମାନବ ଜନ୍ମାଣ ସାଧନ । ସୁତରାଂ ଅର୍ଥନୀତି ଅଧ୍ୟୟନରେ ସମ୍ପଦ ରପରେ ବିଶେଷ ଗୁରୁତ୍ୱ ଦିଆ ନ ଯାଇ ମଣିଷ ରପରେ ହିଁ ଅଧିକ ଗୁରୁତ୍ୱାରୋପ କରାଯାଇଥାଏ ।
- (ii) ଅର୍ଥଶାସ୍ତ୍ର ବ୍ୟକ୍ତି ଓ ସମାଜର ଯେଉଁ କାର୍ଯ୍ୟକ୍ରମ ମାନବିକ ଜନ୍ମାଣ ସହିତ ସମ୍ପୃକ୍ତ ତାହାର ଆଲୋଚନା କରେ । ମାନବିକ ଜନ୍ମାଣ ସାଧାରଣ ବା ଲୌଚିକ ହୋଇପାରେ । ସାଧାରଣ ଜନ୍ମାଣ ଧାରଣା ଏକ ଭାବାରୂପ ଧାରଣା । ଏହାର ପରିମାପ କଷ୍ଟସାଧ୍ୟ; ମାତ୍ର ଲୌଚିକ ବା ଅର୍ଥନୈତିକ ଜନ୍ମାଣ ମୁଦ୍ରାଦ୍ୱାରା ପରିମାପିତ ହୁଏ । ତେଣୁ ଅର୍ଥଶାସ୍ତ୍ର ମାନବର ଅର୍ଥନୈତିକ ଜନ୍ମାଣ ବିଷୟରେ ଆଲୋଚନା କରେ ।
- (iii) ଅର୍ଥଶାସ୍ତ୍ର ସମାଜରେ ବସବାସ କରୁଥିବା ବ୍ୟକ୍ତିଙ୍କର ଅଧ୍ୟୟନ କରେ । ସମାଜରେ ରହୁଥିବା ସବୁ ମଣିଷ ସାଧାରଣ ମଣିଷ । ସମାଜର ଏହି ସାଧାରଣ ମଣିଷ ନିଜର ସ୍ୱାର୍ଥସିଦ୍ଧ ପାଇଁ ସମ୍ପଦ ଆହରଣକୁ ଜୀବନର ଏକମାତ୍ର ଲକ୍ଷ୍ୟ ବୋଲି ଆକାମ୍ ସ୍ୱିଥିକର ମତକୁ ମାର୍ଗାଲ ଗ୍ରହଣ କରି ନାହାନ୍ତି । ମାର୍ଗାଲଙ୍କ ମତରେ ମଣିଷର ବ୍ୟକ୍ତିଗତ ଅର୍ଥନୈତିକ କାର୍ଯ୍ୟାବଳୀର ମଧ୍ୟ ଏକ ସାମାଜିକ ଦିଗ ରହିଛି । ନିଜର ପରିବାର, ପଡୋଶୀ ବା ବହୁମାନଙ୍କ ପାଇଁ ତାଙ୍କର ସ୍ନେହ ଓ ମମତା ରହିଛି । ଅର୍ଥଶାସ୍ତ୍ର ଏକ ଦିଗରେ ମାନବ ଏବଂ ଅନ୍ୟ ଦିଗରେ ତାଙ୍କର ସାମାଜିକ କାର୍ଯ୍ୟାବଳୀର ଅଧ୍ୟୟନ କରେ ।

ସମାଲୋଚନା

ପ୍ରଫେସର ଇଓନେଲ୍ ରବିନ୍ସନଙ୍କ ଉକ୍ତି ଅର୍ଥନୀତ୍ୟମାନେ ମାର୍ଗାଲଙ୍କ ଏହି ସଂସ୍କାର ସମାଲୋଚନା କରିଛନ୍ତି ।

- (i) ଅର୍ଥଶାସ୍ତ୍ର ଏକ ସାମାଜିକ ବିଜ୍ଞାନ ନୁହେଁ, ଏହା ଏକ ମାନବ ବିଜ୍ଞାନ: ରବିନ୍ସନଙ୍କ ମତରେ, ଅର୍ଥନୈତିକ କାର୍ଯ୍ୟକ୍ରମ ସବୁ ମଣିଷ ସମ୍ପାଦନ କରନ୍ତି, କେ ସମାଜରେ ବସବାସ କରୁ ବା ନ କରୁ । ତେଣୁ ବାସ୍ତବରେ ଅର୍ଥଶାସ୍ତ୍ର ହେଲା ଏକ ମାନବ ବିଜ୍ଞାନ, କେବଳ ସମାଜ ବିଜ୍ଞାନ ନୁହେଁ ।
- (ii) ଆବୁନିଷ୍ଟ ବା ବ୍ୟକ୍ତିମୁଖୀ: ମାର୍ଗାଲଙ୍କ ମତରେ ଅର୍ଥଶାସ୍ତ୍ର ଜନ୍ମାଣ ସମ୍ପନ୍ନ ଏକ ଅଧ୍ୟୟନ । ଜନ୍ମାଣ ଏକ ବ୍ୟକ୍ତିମୁଖୀ ଧାରଣା ହୋଇଥିବାରୁ ଏହା ଏକ ବ୍ୟକ୍ତିମୁଖୀ ବିଷୟ ହୋଇଥାଏ । କିନ୍ତୁ ବିଜ୍ଞାନ ସଠିକ୍ ଏବଂ ବସ୍ତୁନିଷ୍ଟ ହେବା ଉଚିତ । ଜନ୍ମାଣ ସମ୍ପନ୍ନ ଧାରଣା ବ୍ୟକ୍ତି ବିଶେଷରେ ପୂର୍ଣ୍ଣ ହୋଇଥାଏ ।

- (iii) ଜଳ୍ୟାଣର ବର୍ଗୀକରଣ ବା ବିଭାଗୀକରଣ: ମାର୍ଶାଲ ଜଳ୍ୟାଣକୁ ଦୁଇଟି ବିଭାଗ ଯଥା ଭୌତିକ ଏବଂ ଅଭୌତିକ ଜଳ୍ୟାଣରେ ବିଭକ୍ତ କରିଅଛନ୍ତି । ତାଙ୍କ ମତରେ, ଭୌତିକ ଜଳ୍ୟାଣ ଅର୍ଥଶାସ୍ତ୍ର ପରିସରରେ ଅନ୍ତର୍ଭୁକ୍ତ ହୋଇଥାଏ । କିନ୍ତୁ ସମାଲୋଚକମାନଙ୍କ ମତରେ ଜଳ୍ୟାଣ ଏକ ସାମଗ୍ରିକ ଧାରଣା । ଏହାକୁ ସାମଗ୍ରିକ ଭାବରେ ଦୃଷ୍ଟାଯାଇଥାଏ । ଜଣକର ଭୌତିକ ଜଳ୍ୟାଣ କମ୍ କିନ୍ତୁ ଅଭୌତିକ ଜଳ୍ୟାଣ ବେଶୀ କହିବା ଅତ୍ୟନ୍ତ ହାସ୍ୟାସ୍ତବ । ଏଣୁ ମାର୍ଶାଲଙ୍କ ଜଳ୍ୟାଣକାରୀ ସଂଜ୍ଞା ବିଶ୍ଳେଷଣାତ୍ମକ ନୁହେଁ, ଏହା କେବଳ ଜଳ୍ୟାଣକୁ ବିଭାଗୀକରଣ କରିଥାଏ । ଅର୍ଥଶାସ୍ତ୍ରର ମୂଳ ସମସ୍ୟାକୁ ଏହା ବିଶ୍ଳେଷଣ କରି ନ ଥାଏ ।
- (iv) ସାମିତ ପରିସର: ମାର୍ଶାଲଙ୍କ ମତରେ ଅର୍ଥଶାସ୍ତ୍ର କେବଳ ଜଳ୍ୟାଣ ବର୍ଣ୍ଣନା କାର୍ଯ୍ୟକଳାପ ଦିଗରେ ଆଲୋଚନା କରିଥାଏ । କିନ୍ତୁ ରବିନ୍ଦ୍ର ଚାହାଣୁ ସମାଲୋଚନା କରି କହିଛନ୍ତି ଯେ କେତେକ କାର୍ଯ୍ୟକଳାପ ଯଥା ପିତାଭୋଗ, ମଦ, ବନ୍ଧୁକ ଏବଂ କୋମା ଉତ୍ପାଦନ ଯାହାକି ଜଳ୍ୟାଣ ବୃଦ୍ଧି କରି ନ ଥାଏ ତାହା ମଧ୍ୟ ଅର୍ଥଶାସ୍ତ୍ରରେ ଆଲୋଚିତ ହୁଏ । ଏଣୁ ମାର୍ଶାଲଙ୍କ ସଂଜ୍ଞା ଅର୍ଥଶାସ୍ତ୍ରର ପରିସରକୁ ସଂକୁଚିତ କରିଥାଏ ।

(C) ସ୍ୱଳ୍ପତା ଅଥବା ଚୟନ ସଂଜ୍ଞା (Scarcity Definition)

ଚୟନ ସଂଜ୍ଞାକୁ ମଧ୍ୟ ଦୁର୍ଲଭତା ବା ଦୁଷ୍ଟାପ୍ୟତା ସଂଜ୍ଞା ଆଖ୍ୟା ଦିଆଯାଇଥାଏ । ଲିଓନେଲ୍ ରବିନ୍ଦ୍ର ଏହି ପ୍ରକାରର ସଂଜ୍ଞା 1932 ମସିହାରେ ପ୍ରକାଶିତ ପୁସ୍ତକ An Essay on the Nature and Significance of Economic Scienceରେ ଦେଇଛନ୍ତି । ତାଙ୍କ ମତରେ, "Economics is a science which studies human behaviour as a relationship between ends and scarce means which have alternative uses." ଅର୍ଥାତ୍ "ଅସାମ ଅଭାବ ଏବଂ ବିକଳ ବ୍ୟବହାରଯୁକ୍ତ ଦୁର୍ଲଭ ସମ୍ବଳ ମଧ୍ୟରେ ଥିବା ସମ୍ପର୍କ ପରିଦୃଷ୍ଟାରେ ମଣିଷର ଆଚରଣ ଅଧ୍ୟୟନ କରୁଥିବା ବିଜ୍ଞାନ ହିଁ ଅର୍ଥଶାସ୍ତ୍ର ।" 'ଦୁଷ୍ଟାପ୍ୟତା' ଓ 'ମନୋଚୟନ' ଉପରେ ଭିତ୍ତିକରି ରବିନ୍ଦ୍ରଙ୍କର ସଂଜ୍ଞା ଦିଆଯାଇଥିବାରୁ ଏହାକୁ ଦୁଷ୍ଟାପ୍ୟତା ସଂଜ୍ଞା କୁହାଯାଏ ।

ରବିନ୍ଦ୍ରଙ୍କ ସଂଜ୍ଞାର ବୈଶିଷ୍ଟ୍ୟ

- ରବିନ୍ଦ୍ରଙ୍କ ସଂଜ୍ଞାରୁ ନିମ୍ନଲିଖିତ ବୈଶିଷ୍ଟ୍ୟ ପ୍ରତୀୟମାନ ହୁଏ ।
- (i) ମନୁଷ୍ୟର ଅଭାବ ଅସାମ: ମନୁଷ୍ୟ ଅଭାବର ଅଟ ନାହିଁ । ଗୋଟିଏ ଅଭାବ ପୂରଣ ହୋଇଯାଉଥିଲେ, ଆଉ ଏକ ଅଭାବର ଆବିର୍ଭାବ ହୁଏ । ଅସାମ ଅଭାବ ଅର୍ଥଶାସ୍ତ୍ରର ମୂଳପିଣ୍ଡ ।
- (ii) ସମ୍ବଳର ଦୁର୍ଲଭତା: ମନୁଷ୍ୟ ପାଖରେ ଥିବା ସମ୍ବଳ ଅଭାବ ଦୃକ୍ତନାରେ ସାମିତ । ସମ୍ବଳ ଭୌତିକ କିମ୍ବା ଅଭୌତିକ ହୋଇପାରେ । ଭୂମି, ପୁଞ୍ଜି, ଖଣିଜ ସମ୍ପଦ ଆଦି ହେଲା ଭୌତିକ ସମ୍ବଳ ।

ଅର୍ଥନୈତିକ ସମ୍ବଳ ହେଲା ସମୟ ଓ ଦିନକୁ ପ୍ରକାରର ସେବା । ମାନବର ଚାହିଦା ଦୁକଳରେ ସମ୍ବଳ ସୀମିତ ବା ସ୍ୱଳ୍ପ ।

(iii) ବିକଳ ବ୍ୟବହାରକ୍ଷମ ସମ୍ବଳ: ସୀମିତ ସମ୍ବଳ ବିକଳ ବ୍ୟବହାରରେ ବିନିଯୋଗ କରାଯାଇପାରେ । ଅର୍ଥାତ୍ ଏହା ଗୋଟିଏ ବ୍ୟବହାର କିମ୍ବା ଅନ୍ୟ ଏକ ବ୍ୟବହାରରେ ଉପଯୋଗ କରାଯାଇପାରେ । ଭଦ୍ରାହରଣ ସ୍ୱରୂପ କୋଇଲା ବିଲୁଳି କିମ୍ବା ସାର ଉତ୍ପାଦନ ସମ୍ପାଦନ ବ୍ୟବହାର କରାଯାଇପାରେ । ସେହିପରି ଛୁମ୍ପିକୁ କୃଷିକାର୍ଯ୍ୟରେ ବିନିଯୋଗ କରାଯାଇପାରେ ବା ସେହିଭୂମିରେ ଶିଳ୍ପ ପ୍ରତିଷ୍ଠା କରାଯାଇପାରେ । ଯଦି ପ୍ରତ୍ୟେକ ଉତ୍ପାଦକ କେବଳ ମାତ୍ର ଗୋଟିଏ ବ୍ୟବହାର ଥାଆନ୍ତା, ବ୍ୟକ୍ତି ବିଶେଷକର ମନୋନୟନ ପୁଣ୍ୟ ନ ଥାନ୍ତା ଏବଂ କୌଣସି ଅର୍ଥନୈତିକ ସମସ୍ୟାର ଉତ୍ତର ହୁଅନ୍ତା ନାହିଁ ।

(v) ଗୁରୁତ୍ୱ କ୍ରମରେ ଅଭାବର ଶ୍ରେଣୀ ବିଭାଗ: ସବୁ ଅଭାବର ଏକ ପ୍ରକାର ଗୁରୁତ୍ୱ ନଥାଏ । କେତେକଟିଏ ଅତ୍ୟନ୍ତ ଦରକାରୀ । ଆଉ କେତେକ କମ୍ ଦରକାରୀ । ଖାଦ୍ୟ, ବସ୍ତ୍ର ଓ ବାସସ୍ତୃତ୍ୟ ନିମିତ୍ତ ଅଭାବ ନିତାନ୍ତ ଦରକାରୀ । ଆମୋଦପ୍ରମୋଦ ପାଇଁ ଅଭାବ କମ୍ ଦରକାରୀ । ଯେହେତୁ ଆମର ସମ୍ବଳ ସୀମିତ, ଆମକୁ ମନୋନୟନ କରିବାକୁ ପଡ଼ିବ କେଉଁ ଅଭାବକୁ ସର୍ବପ୍ରଥମେ ପରିତ୍ୟଜ୍ଞ କରିବାକୁ ହେବ । ଏହା ହିଁ, ମୂଳ 'ଅର୍ଥନୈତିକ ସମସ୍ୟା ବା କାର୍ଯ୍ୟକଳାପ' । ଏଣୁ ରବିନସ୍କ ମତରେ, ଅର୍ଥଶାସ୍ତ୍ର ଏକ ଚୟନ ବା ମନୋନୟନ ବିଜ୍ଞାନ । ସମସ୍ତେ ଏହି ମନୋନୟନ ସମସ୍ୟାର ସମ୍ମୁଖୀନ ସମସ୍ତେ ହୋଇଥାନ୍ତି । ମଣିଷ ସମାଜରେ ବସବାସ କରୁଥାଇ ବା ନ ଥାଇ; ଏହା ଉନ୍ନତ ଦେଶର ସରକାର ହୋଇଥାଇ ବା ଅନ୍ନନ୍ନତ ଦେଶର ସରକାର ହୋଇଥାଇ; ସମ୍ବଳ ସବୁ ସମୟରେ ସ୍ୱଳ୍ପ ହୋଇଥିବାରୁ ଅର୍ଥଶାସ୍ତ୍ରର ଗୁରୁତ୍ୱ ସବୁବେଳେ ରହିବ । ଅଭାବର ପରିତ୍ୟଜ୍ଞ ନିମିତ୍ତ ମନୁଷ୍ୟ ସଦା ସର୍ବଦା ଚେଷ୍ଟା କରିଥାଏ । ଏଣୁ ଅଭାବ, ପ୍ରଚେଷ୍ଟା ଏବଂ ପରିତ୍ୟଜ୍ଞ ଅର୍ଥଶାସ୍ତ୍ରର ମୂଳପିଣ୍ଡ ।

ଉପାଦେୟତା

- (i) ଅସୀମ ଅଭାବ ଏବଂ ସୀମିତ ସମ୍ବଳର ସଂଯୋଜନ ଫଳରେ କିପରି ସର୍ବାଧିକ ପରିତ୍ୟଜ୍ଞ ଲାଭ କରାଯାଇପାରିବ, ଏହି ବିଷୟରେ ଉପସ୍ଥାପନ କରି ରବିନସ୍କ ଅର୍ଥଶାସ୍ତ୍ରର ପଦାର୍ଥ ବିଜ୍ଞାନ ଓ ଉପାୟନ ବିଜ୍ଞାନ ପରି ଏକ ବିଜ୍ଞାନରେ ପରିଣତ କରିଛନ୍ତି । ଅର୍ଥଶାସ୍ତ୍ରର ପରିସରକୁ ମଧ୍ୟ ସାର୍ବଜନୀନ କରିଛନ୍ତି ।
- (ii) ରବିନସ୍କ ମତରେ, ଅର୍ଥଶାସ୍ତ୍ର ଏକ ସକାରାତ୍ମକ ବିଜ୍ଞାନ । ଏହା ଆଦର୍ଶନିଷ୍ଠ ବିଜ୍ଞାନ ନୁହେଁ । ସକାରାତ୍ମକ ବିଜ୍ଞାନରେ ଦୈନିକ ଗୋଟିଏ ଜିନିଷ ଭଲ ବା ମନ୍ଦ ବୋଲି ଅଭିମତ ଦେଇ ନଥାନ୍ତି ।

ଅର୍ଥଶାସ୍ତ୍ରୀ ଧୂମପାନ ଭଲ ବା ମନ୍ଦ କହିବା ଉଚିତ ନୁହେଁ । ସେମାନେ କେବଳ କହନ୍ତି ଯଦି ଜଣେ ଧୂମପାନରୁ ଦେଶୀ ପରିଚ୍ଛୁସ୍ତି ପାଗଳି ସେଥିରେ ଅଧିକ ଖର୍ଚ୍ଚ କରିବା ଉଚିତ । ଆଦର୍ଶନିଷ୍ଠ ବିଜ୍ଞାନରେ ବୈଜ୍ଞାନିକ ଭଲ ବା ମନ୍ଦ ବିଷୟରେ ଅଭିମତ ଦିଏ । ଗୋଟିଏ କାର୍ଯ୍ୟ କଲ୍ୟାଣ ବୁଝି କରିବ କି ନାହିଁ ତାହା ମଧ୍ୟ ସେ କହିଥାଏ । ଏଣୁ ମାର୍ଶାଲଙ୍କ ସଂଜ୍ଞା ଅର୍ଥଶାସ୍ତ୍ରକୁ ଆଦର୍ଶନିଷ୍ଠ ବିଜ୍ଞାନ କରିଥାଏ । କିନ୍ତୁ ରବିନ୍ଦ୍ର ଚାହାକୁ ସକାରାତ୍ମକ ବିଜ୍ଞାନ କରିଛନ୍ତି ।

ସମାଲୋଚନା

ରବିନ୍ଦ୍ରଙ୍କ ସଂଜ୍ଞାକୁ ଅନେକ ଅର୍ଥନୀତିଜ୍ଞ ସମାଲୋଚନା କରିଛନ୍ତି ।

- 1) ଅର୍ଥଶାସ୍ତ୍ର କେବଳ ସକାରାତ୍ମକ ବିଜ୍ଞାନ ନୁହେଁ: ରବିନ୍ଦ୍ରଙ୍କ ମତରେ, ଅର୍ଥଶାସ୍ତ୍ର ଏକ ସକାରାତ୍ମକ ବିଜ୍ଞାନ । କିନ୍ତୁ ସମାଲୋଚକଙ୍କ ମତରେ, ଅର୍ଥଶାସ୍ତ୍ର ଏକାଧାରରେ ଏକ ସକାରାତ୍ମକ ତଥା ଆଦର୍ଶନିଷ୍ଠ ବିଜ୍ଞାନ । ଅର୍ଥଶାସ୍ତ୍ରୀମାନେ ଗୋଟିଏ କାର୍ଯ୍ୟକୁ କୌଣସି ଅବସ୍ଥାରେ ଆଲୋଚନା କରିବା ସଙ୍ଗେ ସଙ୍ଗେ ତାହା ଭଲ ବା ମନ୍ଦ କହିବା ଉଚିତ । ସେମାନେ ଆଦର୍ଶ ସମ୍ବନ୍ଧୀୟ ଅଭିମତ ଦେବା ବାଞ୍ଛନୀୟ ।
- 2) ଅର୍ଥନୈତିକ ସମସ୍ୟାର ପରିସର ବ୍ୟାପକ: ରବିନ୍ଦ୍ରଙ୍କ ମତରେ, ସମ୍ବଳର ସୃଷ୍ଟି ଯୋଗୁ ଅର୍ଥନୈତିକ ସମସ୍ୟାର ଉଦ୍ଭବ ହୋଇଥାଏ । କିନ୍ତୁ ପ୍ରାଚୁର୍ଯ୍ୟ ଯୋଗୁଁ ମଧ୍ୟ ଅର୍ଥନୈତିକ ସମସ୍ୟା ଦେଖାଦେଇଥାଏ । 1929 ରୁ 1933 ମସିହା ମଧ୍ୟରେ ଆମେରିକାରେ ଦେଖାଦେଇଥିବା ସ୍ୱରୁଚର ମାଦ୍ୟବସ୍ତୁ ହେଉଛି ଏହାର ଏକ ଉଦାହରଣ । ସେତେବେଳେ ଆମେରିକାରେ ସମ୍ବଳ ପ୍ରଚୁର ଥିଲା କିନ୍ତୁ ତା ବୃଦ୍ଧିରେ ଚାହିଦାର ଅଭାବ ଥିଲା । ସୁତରାଂ ଅର୍ଥନୈତିକ ସମସ୍ୟାର ପରିସର ବ୍ୟାପକ ।
- 3) ଅର୍ଥଶାସ୍ତ୍ର ଏକ ଗତିଶୀଳ ବିଷୟ: ରବିନ୍ଦ୍ରଙ୍କ ସଂଜ୍ଞା ଅର୍ଥଶାସ୍ତ୍ରକୁ ଏକ ଗତିଶୀଳ ବିଷୟ ଭାବେ ବିବେଚନା କରିଥାଏ । ସାମିତ ସମ୍ବଳକୁ ଅସାମ ଅଭାବ ମଧ୍ୟରେ ବ୍ୟବହାର ଅର୍ଥଶାସ୍ତ୍ରରେ ଆଲୋଚିତ ହୋଇଥାଏ । କିପରି ସାମିତ ସମ୍ବଳର ଅଭିବୃଦ୍ଧି ହେବ ଏବଂ ଅର୍ଥନୈତିକ ପ୍ରଗତି ହେବ ସେ ବିଷୟରେ ରବିନ୍ଦ୍ର କିଛି କହି ନାହାନ୍ତି । ଏଣୁ ରବିନ୍ଦ୍ରଙ୍କ ସଂଜ୍ଞାର ଗତିଶୀଳତା ନାହିଁ । କିନ୍ତୁ ବ୍ୟବସାୟରେ ଅର୍ଥଶାସ୍ତ୍ର ଏକ ଗତିଶୀଳ ବିଜ୍ଞାନ ।

(D) ଅଭିବୃଦ୍ଧି ସମନ୍ତୀୟ ସଂଜ୍ଞା (Growth Oriented Definition)

ହେରଡ଼, ଡୋମାର ଏବଂ ସାମୁଏଲସନ୍ଙ୍କ ପରି ଆଧୁନିକ ଅର୍ଥଶାସ୍ତ୍ରୀମାନେ ସମ୍ପର୍କ ସୃଷ୍ଟିକାରୀ ଦ୍ୱାରା ଅଭିବୃଦ୍ଧି ଏବଂ ଅର୍ଥନୈତିକ ସ୍ଥିରତା କିପରି ହେବ ତାହା ଆଲୋଚନା କରିଛନ୍ତି । ତାହାଦ୍ୱାରା ଅର୍ଥନୀତିର ପରିସର

ବ୍ୟାପକ ହୋଇପାରିଛି । ସାମୁଏଲ୍ ସେକ୍ସନଙ୍କ ମତରେ, "Economics is the study of how men and Society choose with or without the use of money to employ scarce productive resources which could have alternative uses to produce commodities over time and distribute them for consumption, now and in the future, among various people and groups of society."

ସାମାଜିକ ସମ୍ବଳ ଦ୍ୱାରା ବ୍ୟକ୍ତିମାନେ ଏବଂ ସମାଜ କିପରି ବିଭିନ୍ନ ଦ୍ରବ୍ୟ ସମୟାନୁକ୍ରମେ ଉତ୍ପାଦନ କରନ୍ତି ଏବଂ ତାହା ବଣ୍ଟନ କରନ୍ତି, ତାହା ଅର୍ଥଶାସ୍ତ୍ରରେ ଆଲୋଚିତ ହୁଏ । ସମ୍ବଳ ଏବଂ ଅଭାବ ସମୟାନୁକ୍ରମେ ବୃଦ୍ଧି ପାଇଥାନ୍ତି । ରବିନ୍ଦ୍ରସିଂହ ସଂଜ୍ଞା ଅପେକ୍ଷା ଏହା ଉତ୍କୃଷ୍ଟତର, କାରଣ ଏଠାରେ ମନୋନୟନ ସମୟା ସମୟ ପରିପ୍ରେକ୍ଷାରେ ଆଲୋଚିତ ହୋଇଥାଏ । ସାମୁଏଲ୍ ସେକ୍ସନଙ୍କ ସଂଜ୍ଞା ଅର୍ଥଶାସ୍ତ୍ରକୁ ଏକ ଗତିଶୀଳ ବିଷୟରେ ପରିଣତ କରିଅଛି ।

ଉପରୋକ୍ତ ଆଲୋଚନା ଭିତ୍ତିରେ ଅର୍ଥନୀତିର ଅର୍ଥ ସଂକ୍ଷେପରେ ଉଲ୍ଲେଖ କରାଯାଇପାରେ । ଅର୍ଥନୀତି ଏକ ବିଜ୍ଞାନ ଯାହାକି ବିଭିନ୍ନ ବ୍ୟବହାରକ୍ଷମ ସାମାଜିକ ସମ୍ବଳ ଦ୍ୱାରା ବ୍ୟକ୍ତିମାନେ ଏବଂ ସମାଜ କିପରି ବିଭିନ୍ନ ଦ୍ରବ୍ୟ ଉତ୍ପାଦନ କରି ଅସାମ ଅଭାବ ମନୋନୟନ ଭିତ୍ତିରେ ପୁରଣ କରନ୍ତି ଏବଂ ସମ୍ବଳ ତଥା ଅଭାବ କିପରି ସମୟାନୁକ୍ରମେ ବୃଦ୍ଧି ପାଇଥାନ୍ତି ତାହା ଅଧ୍ୟୟନ କରିଥାଏ ।

1.1.2 ଅର୍ଥନୀତିର ପରିସର ଓ ବିଷୟବସ୍ତୁ

(Scope and Subject Matter of Economics)

ଅର୍ଥନୀତିର ବିଭିନ୍ନ ସଂଜ୍ଞାର ଆଲୋଚନାରୁ ଏହାର ପରିସର ଓ ବିଷୟବସ୍ତୁ ବାବଦରେ ସହଜରେ ଅବଧାରଣା କରିହୁଏ । ଏଥିରୁ ଯେ ପ୍ରତିତ ହୁଏ ଯେ, ଅର୍ଥନୀତି ମାନବୀୟ ଆଚରଣର ସେହି ଦିଗକୁ ଆଲୋଚନା କରନ୍ତି ଯାହା ସାମାଜିକ ସମ୍ବଳ ଦ୍ୱାରା କିପରି ତାହାର ଅସାମ ଅଭାବକୁ ଚୟନ ପ୍ରକ୍ରିୟା ଦ୍ୱାରା ପୂର୍ଣ୍ଣ କରିଥାଏ । ମାନବୀୟ ଅଭାବ ଅସାମ । ଏହି ଅସାମ ଅଭାବକୁ ପୂରଣ କରୁଥିବା ଆବଶ୍ୟକୀୟ ସମ୍ବଳ କିମ୍ବା ସାମାଜିକ । ଅବଶ୍ୟ ସମସ୍ତ ଅଭାବ ସମାଜ ପରିମାଣର ଗୁରୁତ୍ୱ ବହନ କରେ ନାହିଁ । କେତେକ ଅଭାବ ଅନ୍ୟଗୁଡ଼ିକ ଅପେକ୍ଷା ଅଧିକ ଗୁରୁତ୍ୱପୂର୍ଣ୍ଣ । ଅଧିକ ଗୁରୁତ୍ୱ ବହନ କରୁଥିବା ଅଭାବ ଚୟନ ପ୍ରକ୍ରିୟା ଦ୍ୱାରା ସାମାଜିକ ସମ୍ବଳ ସାହାଯ୍ୟରେ ପର୍ଯ୍ୟାୟ କ୍ରମେ ଏପରି ଭାବେ ପୂରଣ କରାଯାଏ ଯେ ପରିବୃଦ୍ଧିର ପରିମାଣ ସର୍ବାଧିକ ହୋଇଥାଏ ।

ଅଭାବ ସମସ୍ତ ଅର୍ଥନୈତିକ କାର୍ଯ୍ୟକଳାପର ମୂଳବିନ୍ଦୁ ଅଟେ । ମନୁଷ୍ୟର ଅଭାବଗୁଡ଼ିକ ପୂରଣ କରିବା ପାଇଁ ଆବଶ୍ୟକ ହୁଏ ସମ୍ବଳ । ପ୍ରଚେଷ୍ଟା ଦ୍ୱାରା ହିଁ ଏହି ସମ୍ବଳ ଆହରଣ କରିହୁଏ । ଉଦାହରଣ ସ୍ୱରୂପ ଜଣେ ଶିକ୍ଷକ ସମ୍ବଳ ଉପାର୍ଜନ ପାଇଁ ଶିକ୍ଷାଦାନ କରେ, ଜଣେ ଶ୍ରମିକ ତାର ଶ୍ରମଦାନ କରେ, ଜଣେ କୃଷକ କୃଷିକ୍ଷେତ୍ରରେ କାର୍ଯ୍ୟ

କରେ ଓ ଜଣେ ଆଇ.ଟି. ଇଞ୍ଜିନିୟର ଶାଚରାଫ ନିୟନ୍ତ୍ରିତ ପ୍ରକୋଷରେ କାର୍ଯ୍ୟ କରେ । ସମସ୍ତ କାର୍ଯ୍ୟର ଉଦ୍ଦେଶ୍ୟ ହେଲା ଅଭାବ ପୂରଣ ପାଇଁ ସମ୍ଭବ ଉପାଦାନ କରିବା । ଏହି ସମ୍ଭବକୁ ବିନିଯୋଗ କରି ଅଭାବ ପୂରଣରୁ ତାକୁ ମିଳେ ପରିତୃପ୍ତି । ଅତଏବ ଅଭାବ (want)ରୁ ଜନ୍ମିଏ ପ୍ରଚେଷ୍ଟା (effort) ଏବଂ ପ୍ରଚେଷ୍ଟାରୁ ମିଳେ ପରିତୃପ୍ତି (satisfaction) । ସୁତରାଂ ଅଭାବ (want), ପ୍ରଚେଷ୍ଟା (effort) ଏବଂ ପରିତୃପ୍ତି (satisfaction) ତିନୋଟି ବିଷୟର ନିରବଚ୍ଛିନ୍ନ ଭାବେ ପୁନରାବୃତ୍ତି ଘଟିଥାଏ ଓ ଏହା ଅର୍ଥଶାସ୍ତ୍ରର ବିଷୟବସ୍ତୁର ମୂଳପିଣ୍ଡକୁ ଡାଗଠିର କରିଥାଏ ।

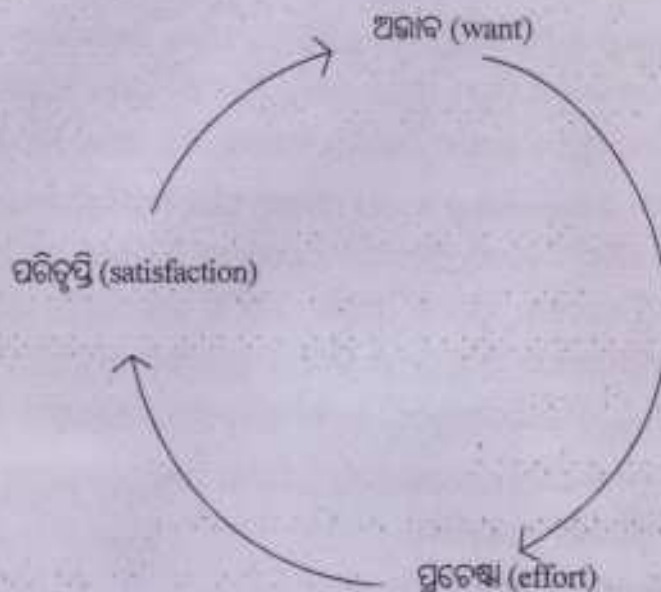

ଚିତ୍ର 1.1 : ଅଭାବ, ପ୍ରଚେଷ୍ଟା ଓ ପରିତୃପ୍ତି ଚକ୍ର

ଅସୀମ ଅଭାବଗୁଡ଼ିକୁ ସୀମିତ ସମ୍ଭବ ଦ୍ୱାରା ପୂରଣ କରି ସର୍ବାଧିକ ତୃପ୍ତିସାଧନ ପ୍ରକ୍ରିୟା ଅର୍ଥଶାସ୍ତ୍ରର ବିଭିନ୍ନ ବିଷୟଗୁଡ଼ିକ ଉପରେ ଆଲୋଚନା କରାଯାଏ । ଏହି ବିଷୟଗୁଡ଼ିକ ହେଲା ଅର୍ଥଶାସ୍ତ୍ର ଅଧ୍ୟୟନର ବିଷୟବସ୍ତୁ । ଯଥା—

- (୧) ଉପଭୋଗ (Consumption) : ମାନବୀୟ ଅଭାବ ପୂରଣ ପାଇଁ ବ୍ରହ୍ମ ଓ ସେବାର ଉପଯୋଗିତାର ଉପଯୋଗକୁ ଉପଭୋଗ କୁହାଯାଏ ।
- (୨) ଉତ୍ପାଦନ (Production) : ଉପଭୋଗ ପାଇଁ ଆବଶ୍ୟକ ହେଉଥିବା ବିନିର୍ମୟ ମୂଲ୍ୟପୂର୍ଣ୍ଣ ଉପଯୋଗିତା ସମ୍ପନ୍ନ ବ୍ରହ୍ମ ଓ ସେବାର ସୃଷ୍ଟିକୁ ଉତ୍ପାଦନ କୁହାଯାଏ ।

- (୩) ବିନିମୟ (Exchange) : ଅର୍ଥାତ୍ ଅଭାବ ପୂରଣ ପାଇଁ ବିନିମୟର ଆବଶ୍ୟକତା ଉପଲବ୍ଧି ହୁଏ । ଜଣେ ବ୍ୟକ୍ତି ନିଜେ ଉତ୍ପନ୍ନ କରୁଥିବା ସେବା ଓ ଦ୍ରବ୍ୟ ଦ୍ଵାରା ତାର ସମସ୍ତ ଅଭାବ ପୂରଣ କରିପାରେ ନାହିଁ । ତେଣୁ ଅନ୍ୟର ସେବା ଓ ଦ୍ରବ୍ୟ ସହ ବିନିମୟର ଆବଶ୍ୟକତା ହୁଏ । ବଜାରର ଅର୍ଥ ତଥା ବିଭିନ୍ନ ବଜାର ଓ ଦ୍ରବ୍ୟ ସେବାର ଆପେକ୍ଷିକ ମୂଲ୍ୟ କିପରି ନିର୍ଦ୍ଧାରଣ ହୁଏ ତାହା ବିନିମୟରେ ଆଲୋଚିତ ହୋଇଥାଏ ।
- (୪) ଆବଣ୍ଟନ (Distribution) : ବିଭିନ୍ନ ଏକକ ସାଧନର ବର ନିର୍ଦ୍ଧାରଣକୁ ଆବଣ୍ଟନ କୁହାଯାଏ ।
- (୫) ମୁଦ୍ରା ଓ ବ୍ୟାଙ୍କ (Money & Banking) : ସାଧନମାନଙ୍କର ପାରଣା ପ୍ରଦାନ ଏବଂ ଦ୍ରବ୍ୟ ଓ ସେବାର ବିନିମୟ ପାଇଁ ଆବଶ୍ୟକ ହୁଏ ମୁଦ୍ରା । ମୁଦ୍ରାର ଦେଶନେଶ ପାଇଁ ସୁବିଧା ଯୋଗାଇଥିବା ଅନୁଷ୍ଠାନ ହେଉଛି ବ୍ୟାଙ୍କ । ତେଣୁ ମୁଦ୍ରା ଓ ବ୍ୟାଙ୍କର ବ୍ୟବସାୟ ବିଷୟରେ ଜ୍ଞାନ ଅର୍ଥଶାସ୍ତ୍ରରେ ଅନ୍ତର୍ଭୁକ୍ତ ।
- (୬) ଅନ୍ତର୍ଦେଶୀୟ ବାଣିଜ୍ୟ (International Trade) : ଅଭାବ ପୂରଣ ପାଇଁ ସ୍ଵଦେଶରେ ନିର୍ମିତ ଦ୍ରବ୍ୟ ଓ ସେବାର ଦୁର୍ଭାବତା ଯୋଗୁଁ ବିଦେଶରୁ ଆମଦାନୀ ଓ ସେଥିପାଇଁ ଆବଶ୍ୟକ ହେଉଥିବା ବୈଦେଶିକ ମୁଦ୍ରାର ଅର୍ଜନ ପାଇଁ ସ୍ଵଦେଶୀୟ ଦ୍ରବ୍ୟ ଓ ସେବାର ରପ୍ତାନିକୁ ଅନ୍ତର୍ଦେଶୀୟ ବାଣିଜ୍ୟ କୁହାଯାଏ । ଦେଶୀୟ ମୁଦ୍ରାର ଦର ନିର୍ଦ୍ଧାରଣ ଅନ୍ତର୍ଦେଶୀୟ ବିନିମୟ ସର୍ବାବଳୀ, ବୈଦେଶିକ ବିନିମୟର ସ୍ଥିତି (Balance of payment) ସମ୍ପର୍କିତ ଚର୍ଚ୍ଚାବଳୀ ଇତ୍ୟାଦି ଅର୍ଥନୀତିର ବିଷୟବସ୍ତୁରେ ଅନ୍ତର୍ଭୁକ୍ତ ।
- (୭) ରାଷ୍ଟ୍ରୀୟ ବିଭ (Public Finance) : ସରକାରଙ୍କର ଆୟବ୍ୟୟ ସମ୍ପର୍କିତ ବିଷୟବସ୍ତୁ ମଧ୍ୟ ଅର୍ଥନୀତିର ଏକ ଅଂଶ ଭାବେ ପରିଗଣିତ ହୋଇଥାଏ ।

ବ୍ୟକ୍ଷି ଅର୍ଥନୀତି ଓ ସମସ୍ତ ଅର୍ଥନୀତି

ସମୟକ୍ରମେ ଅର୍ଥନୀତିର ବିଷୟବସ୍ତୁରେ ବ୍ୟାପକ ପରିବୃଦ୍ଧି ଘଟିଛି । ଏହି ସମସ୍ତ ବିଷୟବସ୍ତୁକୁ ଅର୍ଥନୀତିର ଦୁଇଟି ପ୍ରମୁଖ ଶ୍ରେଣୀ ଯଥା- ବ୍ୟକ୍ଷି ଅର୍ଥନୀତି (Microeconomics) ଏବଂ ସମସ୍ତ ଅର୍ଥନୀତି (Macroeconomics)ରେ ଅନ୍ତର୍ଭୁକ୍ତ କରାଯାଇଛି ।

ବ୍ୟକ୍ଷି ଅର୍ଥନୀତି ଗ୍ରୀକ୍ ଶବ୍ଦ 'ମାଇକ୍ରୋସ୍' (Mikros)ରୁ ଆନୀତ । 'ମାଇକ୍ରୋସ୍'ର ଅର୍ଥ ହେଲା କ୍ଷୁଦ୍ର । ବ୍ୟକ୍ଷି ଅର୍ଥନୀତି କହିଲେ ଅର୍ଥଶାସ୍ତ୍ରର ସେହି ଶାଖାକୁ ବୁଝାଏ ଯାହା ଅର୍ଥବ୍ୟବସ୍ଥାର ବିଭିନ୍ନ ନିଷ୍ପତ୍ତି ଗ୍ରହଣକାରୀ ଏକକ ଯଥା ଉପଭୋକ୍ତା, ପରିବାର, ପ୍ରତିଷ୍ଠାନ, ବଜାର ଇତ୍ୟାଦିର ଅର୍ଥନୈତିକ କାର୍ଯ୍ୟକଳାପ ସମ୍ପର୍କରେ ବିଶ୍ଳେଷଣ କରିଥାଏ । ବ୍ୟକ୍ଷି ଅର୍ଥନୀତି ଅର୍ଥବ୍ୟବସ୍ଥାକୁ ସାମଗ୍ରିକ ଭାବରେ ଅଧ୍ୟୟନ କରି ନଥାଏ । ଏହା ଅର୍ଥ ବ୍ୟବସ୍ଥାର ବିଭିନ୍ନ ନିଷ୍ପତ୍ତି ଗ୍ରହଣକାରୀ ଏକକମାନଙ୍କୁ ବ୍ୟକ୍ତିଗତ ସ୍ତରରେ ଅଧ୍ୟୟନ କରିଥାଏ । ଉଦାହରଣ ସ୍ଵରୂପ, ଜଣେ ଉପଭୋକ୍ତା ଗୋଟିଏ ଦ୍ରବ୍ୟକୁ କେତେ ପରିମାଣରେ ଉପଭୋଗ କଲେ ସର୍ବାଧିକ ପରିତୃପ୍ତି ଲାଭ ପାଇପାରିବ; ଏକ ପରିବାର

ତାଙ୍କର ସାମିତ ଆୟକୁ କିପରି ବିଭିନ୍ନ ଦ୍ରବ୍ୟରେ ବ୍ୟୟ କଲେ ସର୍ବାଧିକ ଉପଯୋଗିତା ମିଳିପାରିବ ବା ଏକ ପ୍ରତିଷ୍ଠାନ କେତେ ପରିମାଣରେ ଶ୍ରମ ଓ ପୁଞ୍ଜି ବିନିଯୋଗ କଲେ ଉତ୍ପାଦନ ପରିମାଣକୁ ସର୍ବାଧିକ କରିପାରିବ ବା ଏହା କେତେ ପରିମାଣରେ ଦ୍ରବ୍ୟ ଉତ୍ପାଦନ କଲେ ତାର ସର୍ବାଧିକ ଲାଭ ହେବ- ଏହା ହିଁ ବ୍ୟକ୍ତି ଅର୍ଥନୀତିର ବିଷୟବସ୍ତୁ ।

ବ୍ୟକ୍ତି ଅର୍ଥନୀତି ଅର୍ଥନୈତିକ ବ୍ୟବସ୍ଥାର ନିମ୍ନୋକ୍ତ ବିଷୟମାନଙ୍କୁ ଅଧ୍ୟୟନ କରିଥାଏ । ତାହାହେଲା-

- (i) ଅର୍ଥନୈତିକ ବ୍ୟବସ୍ଥାର ସାମିତ ସମ୍ବଳର ଆବଣ୍ଟନ
- (ii) ଉପଭୋକ୍ତାର ପ୍ରକୃତି ଚରୁ
- (iii) ଉତ୍ପାଦନକାରୀର ପ୍ରକୃତି ଚରୁ
- (iv) ଦ୍ରବ୍ୟ ଦର ନିର୍ଦ୍ଧାରଣ ଚରୁ
- (v) ଉତ୍ପାଦନ ସାଧନର ଦର ନିର୍ଦ୍ଧାରଣ ଚରୁ
- (vi) ଆର୍ଥନୀତିକ କଲ୍ୟାଣ ଚରୁ

ମାର୍ଶାଲ, ପିଗୁ, ରବିନ୍ଦ୍ର ଇତ୍ୟାଦି ନବ ବ୍ୟାପ୍ତପକ ଅର୍ଥଶାସ୍ତ୍ରୀମାନେ (Neo-classical economists) ବ୍ୟକ୍ତି ଅର୍ଥନୀତିକୁ ବଳିଷ୍ଠ ଓ ସୁସ୍ପଷ୍ଟ କରିଥିଲେ । ଏହି ନବ ବ୍ୟାପ୍ତପକ ଅର୍ଥଶାସ୍ତ୍ରୀମାନେ ସାମୁହିକ ନିୟୁକ୍ତି, ସାମୁହିକ ଉତ୍ପାଦନ, ଜାତୀୟ ଆୟ ଓ ହାରାହାରି ମୂଲ୍ୟ ସ୍ଥିର ରହେ ବୋଲି ବିବେଚନା କରି ଏକ ନିର୍ଦ୍ଦିଷ୍ଟ ଶିକ୍ଷ ପ୍ରତିଷ୍ଠାନରେ କିପରି ନିୟୁକ୍ତି ତଥା ଉତ୍ପାଦନ ନିର୍ଦ୍ଧାରିତ ହୁଏ ତାହା ଆଲୋଚନା କରିଥିଲେ । ମାର୍ଶାଲଙ୍କ ଦ୍ୱାରା ରଚିତ 'ଅର୍ଥନୀତି ଚରୁ' (1890) ବ୍ୟକ୍ତି ଅର୍ଥନୀତିର ଏକ ମୁଖ୍ୟ ଗ୍ରନ୍ଥ ।

ସମସ୍ତ ଅର୍ଥନୀତି ଗ୍ରାହ୍ୟ ଶବ୍ଦ ମାକ୍ରୋସ୍ (Makros)ରୁ ଅଣାଯାଇଛି । 'ମାକ୍ରୋସ୍'ର ଅର୍ଥ ବୃହତ୍ । ସମସ୍ତ ଅର୍ଥନୀତି କହିଲେ ଅର୍ଥନୀତିର ସେହି ଖଣ୍ଡକୁ ବୁଝାଏ ଯାହା ଅର୍ଥ ବ୍ୟବସ୍ଥାର ସାମୁହିକ ଆର୍ଥନୀତିକ ଏକକ ଏବଂ ସେମାନଙ୍କ ମଧ୍ୟରେ ଥିବା ସଂପର୍କକୁ ସ୍ଥାନ ଓ କାଳ ବିଶେଷରେ ବ୍ୟାଖ୍ୟା କରିଥାଏ । ସମସ୍ତ ଅର୍ଥନୀତି ଏକ ଅର୍ଥ ବ୍ୟବସ୍ଥାର ମୋଟ ଉତ୍ପାଦନ ମୋଟ ଆୟ, ସାମୁହିକ ନିଯୋଜନ ହାରାହାରି ଦର ପ୍ରଭୃତି ସମସ୍ତ ବିଷୟକୁ ଅଧ୍ୟୟନ କରିଥାଏ । ଏଗୁଡ଼ିକୁ ଆର୍ଥନୀତିକ ସମସ୍ତ (Economic aggregates) କୁହାଯାଏ । ସମସ୍ତ ଅର୍ଥନୀତିରେ ନିମ୍ନଲିଖିତ ବିଷୟଗୁଡ଼ିକ ଅନ୍ତର୍ଭୁକ୍ତ ହୋଇଥାଏ । ଯଥା-

- (୧) ଆୟ, ଉତ୍ପାଦନ ଓ ନିୟୁକ୍ତି ଚରୁ
- (୨) ହାରାହାରି ମୂଲ୍ୟ ଚରୁ
- (୩) ଅର୍ଥନୈତିକ ଅଭିବୃଦ୍ଧି ଚରୁ
- (୪) ସମସ୍ତ ଆର୍ଥନୀତିକ ବଣ୍ଟନ ଚରୁ

ଅତଏବ ଅର୍ଥନୀତିରେ ଏକ ଅର୍ଥ ବ୍ୟବସ୍ଥାର ବିଭିନ୍ନ ଆର୍ଥନୀତିକ ଦିଗ ବିଷୟରେ ବିସ୍ତୃତ ଆଲୋଚନା ହୋଇଥାଏ।

1.2 ଅର୍ଥ ବ୍ୟବସ୍ଥାର କେନ୍ଦ୍ରୀୟ ସମସ୍ୟା

(Central Problems of an Economy)

1.2.1 ଅର୍ଥବ୍ୟବସ୍ଥାର ଅର୍ଥ

ଯେଉଁ ବ୍ୟବସ୍ଥା ମାନବୀୟ ଅଭାବର ପୂର୍ଣ୍ଣପାଇଁ ଦେଶରେ ଦ୍ରବ୍ୟ ଓ ସେବାର ଉତ୍ପାଦନ ଓ ବଣ୍ଟନକୁ ସଂଗଠିତ କରିଥାଏ ତାହାକୁ 'ଅର୍ଥବ୍ୟବସ୍ଥା' କୁହାଯାଏ। ଅର୍ଥନୀତିଜ୍ଞ ବ୍ରାଉନଙ୍କ ମତରେ "An economy is a system by which people get a living and satisfy their wants." ଅର୍ଥାତ୍ 'ଯେଉଁ ବ୍ୟବସ୍ଥା ଜନସାଧାରଣକୁ ବଞ୍ଚିବାର ରାହା ଯୋଗାଇ ଦେଇ ସେମାନଙ୍କର ଅଭାବ ମୋଚନରେ ସହାୟକ ହୋଇଥାଏ, ତାହାକୁ 'ଅର୍ଥ ବ୍ୟବସ୍ଥା' କୁହାଯାଏ'। ବ୍ୟବସାୟ ପ୍ରତିଷ୍ଠାନ, କଳକାରଖାନା, କର୍ମଶାଳା ଓ ଖଣି ଆଦି ନିଯୋଜନ ଓ ଉତ୍ପାଦନର ସମସ୍ତ ଉପ ଏବଂ ଦ୍ରବ୍ୟ ଓ ସେବାର ଆବଣ୍ଟନକୁ ନିୟନ୍ତ୍ରଣ କରୁଥିବା ଅନୁଷ୍ଠାନକୁ ନେଇ ଅର୍ଥବ୍ୟବସ୍ଥା ଗଢ଼ି ଉଠିଥାଏ। ଆମେ ଭାରତୀୟ ଅର୍ଥବ୍ୟବସ୍ଥା, ଆମେରିକୀୟ ଅର୍ଥବ୍ୟବସ୍ଥା ଏବଂ ଜାପାନୀୟ ଅର୍ଥବ୍ୟବସ୍ଥା କଥା କହିଥାଉ। ଏଗୁଡ଼ିକ ଲୋକମାନଙ୍କୁ କାମ ଯୋଗାଇ ଦେଉଥିବା ଏବଂ ସେମାନଙ୍କ ଆବଶ୍ୟକତା ପୂରଣ କରିବା ପାଇଁ ଦ୍ରବ୍ୟ ଓ ସେବା ଉତ୍ପାଦନ କରୁଥିବା ବିଭିନ୍ନ ବ୍ୟବସ୍ଥା ମାତ୍ର।

1.2.2 ଅର୍ଥନୈତିକ ସମସ୍ୟା- ଦୁଷ୍ଟାପ୍ୟତା ଓ ମନୋନୟନ

(Economic Problems- Scarcity and Choice)

ତିନିଗୋଟି ମୌଳିକ କାରଣରୁ ଅର୍ଥବ୍ୟବସ୍ଥାରେ ସମସ୍ୟାର ଉତ୍ପତ୍ତି ହୋଇଥାଏ। ସେଗୁଡ଼ିକ ହେଲା-

- (1) ମଣିଷର ଅଭାବ ଅସୀମ
- (2) ଅଭାବ ପୂରଣ ନିମନ୍ତେ ଆବଶ୍ୟକ ହେଉଥିବା ସମ୍ବଳ ସୀମିତ ବା ଦୁଷ୍ଟାପ୍ୟ।
- (3) ବିଭିନ୍ନ ବ୍ୟବହାରକ୍ଷମ ସମ୍ବଳ।

ଅର୍ଥନୈତିକ ସମସ୍ୟାର ଏହି ମୌଳିକ କାରଣଗୁଡ଼ିକ ନିମ୍ନରେ ବିଶ୍ଳେଷଣ କରାଗଲା।

- (1) ଅସୀମ ମାନବୀୟ ଅଭାବ: ମାନବୀୟ ଅଭାବ ଅସୀମ। କୌଣସି ସମୟରେ ଗୋଟିଏ ନିର୍ଦ୍ଦିଷ୍ଟ ଅଭାବ ପରିବୃତ୍ତ ହୋଇଗଲେ ତାହା ସ୍ଥାନରେ ଆଉ ଗୋଟିଏ ଅଭାବର ଉତ୍ପତ୍ତି ହୁଏ। ଏଭଳି ଘଟଣା ମାନବ ଜୀବନରେ ନିରନ୍ତର ଘଟିଚାଲିଥାଏ।

- (2) ସାମିତ ସମ୍ବଳ: ଅଭାବ ପୂରଣ ନିମନ୍ତେ ଉପଲବ୍ଧ ହେଉଥିବା ପୁତ୍ରା, ସମୟ, ଶକ୍ତି, ଦ୍ରବ୍ୟ ଓ ସେବା ଇତ୍ୟାଦିକୁ ଅର୍ଥଶାସ୍ତ୍ରୀମାନେ ସମ୍ବଳ ଆଖ୍ୟା ଦେଇଥାନ୍ତି । ମାନବର ଚାହିଦା ବୃଦ୍ଧିରେ ଏହି ସମ୍ବଳର ଯୋଗାଣ ସାମିତ ବା ସୃଷ୍ଟି ।
- (3) ବିକଳ ବ୍ୟବହାରକ୍ଷମ ସମ୍ବଳ: ଉଦ୍ଭିଦସଙ୍କ ମତରେ ସମ୍ବଳଗୁଡ଼ିକ ବିକଳ ବ୍ୟବହାରକ୍ଷମ । ଅର୍ଥାତ୍ ସେଗୁଡ଼ିକୁ ବିଭିନ୍ନ ଉଦ୍ଦେଶ୍ୟରେ ଉପଯୋଗ କରାଯାଇପାରେ । ଉଦାହରଣ ସ୍ୱରୂପ କୋଇଲାକୁ ବିଜୁଳିଶକ୍ତି ଉତ୍ପାଦନ ପାଇଁ, ରେଳ ଗଞ୍ଜିନ୍ ଚଳାଇବା ପାଇଁ କିମ୍ବା ଖାଦ୍ୟପଦାର୍ଥ ରନ୍ଧନ ପାଇଁ ଉତ୍ତମ ଭାବରେ ବ୍ୟବହାର କରାଯାଇପାରେ ।

ମାନବର ଅଭାବଗୁଡ଼ିକ ଅସୀମ ହୋଇଥିବାରୁ ଏବଂ ଅଭାବମୋଚନ ପାଇଁ ବ୍ୟବହାର ହେଉଥିବା ସମ୍ବଳଗୁଡ଼ିକ ସୃଷ୍ଟି ତଥା ବିକଳ ବ୍ୟବହାରକ୍ଷମ ହୋଇଥିବାରୁ, କେଉଁ ଅଭାବଟିକୁ ପ୍ରଥମେ ପୂରଣ କରାଯିବ ସେ ସମ୍ବନ୍ଧରେ ଅର୍ଥବ୍ୟବସ୍ଥାକୁ ମନୋନୟନ (ବା ଚୟନ) କରିବାକୁ ପଡ଼ିଥାଏ । ସ୍ୱତନ୍ତ୍ରୀ ଦୁଷ୍ଟାପ୍ୟତା ଓ ମନୋନୟନ ଅର୍ଥନୈତିକ ସମସ୍ୟାର ଦୁଇଟି ବିଭାବ ।

ଯଦି ମାନବର ଅଭାବ ସାମିତ ହୋଇଥାନ୍ତା ଏବଂ ଏହି ଅଭାବ ପୂରଣ ନିମନ୍ତେ ପ୍ରଚୁର ପରିମାଣରେ ସମ୍ବଳ ଉପଲବ୍ଧ ହେଉଥାନ୍ତା ତାହାହେଲେ କୌଣସି ଅର୍ଥନୈତିକ ସମସ୍ୟା ସୃଷ୍ଟି ହୁଅନ୍ତା ନାହିଁ । ସମ୍ବଳର ଦୁଷ୍ଟାପ୍ୟତା ଅର୍ଥନୈତିକ ସମସ୍ୟାର ଗୋଟିଏ ବିଭାବ ।

ସମସ୍ୟାର ଦ୍ୱିତୀୟ ବିଭାବଟି ହେଲା- ଆମର ସାମିତ ସମ୍ବଳ ସାହାଯ୍ୟରେ ଆମେ ଆମର ଅଭାବ ପୂରଣ କରିପାରିବା ନାହିଁ । ସର୍ବାଧିକ ସମ୍ଭବ ବ୍ୟାଞ୍ଜନ ଅଭାବ ପୂରଣ କରିବା ପାଇଁ ଏହି ସମ୍ବଳଗୁଡ଼ିକୁ ସାବଧାନତାର ସହ ଓ ଦକ୍ଷତାବେ ବ୍ୟବହାର କରିବାକୁ ହେବ । ସମ୍ବଳର ଦୁଷ୍ଟାପ୍ୟତା ଯୋଗୁଁ ଆମେ ମନୋନୟନ ସମସ୍ୟାର ସମ୍ମୁଖୀନ ହୋଇଥାଉ । ଏହି ସମସ୍ୟା ହେଲା- ଉତ୍ପାଦନର ବିଭିନ୍ନ ମାର୍ଗ ମଧ୍ୟରୁ କେଉଁ ମାର୍ଗରେ ସମ୍ବଳ ଉପଯୋଗ କରାଯିବ, ତାହା ବାଛିବା ସମସ୍ୟା । ସର୍ବାଧିକ ସମ୍ଭବ ଅଭାବ ପୂରଣ କରିବା ପାଇଁ ଦୁଷ୍ଟାପ୍ୟ ସମ୍ବଳର ବ୍ୟବହାର ଆମ ଆଗରେ ପ୍ରଧାନ ସମସ୍ୟା ହୋଇ ଦେଖାଦେଇଥାଏ । ତାହା ହିଁ ହେଲା ଅର୍ଥନୈତିକ ସମସ୍ୟା । ଏହାକୁ ମିତବ୍ୟୟିତା ଆଚରଣ ସମସ୍ୟା ବୋଲି ମଧ୍ୟ କୁହାଯାଇଥାଏ । ଦୁଷ୍ଟାପ୍ୟ ସମ୍ବଳ ଯୋଗୁଁ ମନୋନୟନ କରିବାର ଆବଶ୍ୟକତା ହେଲା ଅର୍ଥନୈତିକ ସମସ୍ୟା ।

1.2.3 ଅର୍ଥବ୍ୟବସ୍ଥାର କେନ୍ଦ୍ରୀୟ ସମସ୍ୟା (Central Problem of an Economy)

ମଣିଷର ଅତ୍ୟନ୍ତ ଅଭାବ ବୃଦ୍ଧିରେ ସମ୍ବଳର ଦୁଷ୍ଟାପ୍ୟତାଜନିତ ଅର୍ଥନୈତିକ ସମସ୍ୟା ମନୋନୟନ କରିବା ପାଇଁ ଅର୍ଥବ୍ୟବସ୍ଥାକୁ ବାଧ୍ୟ କରିଥାଏ । ଅର୍ଥବ୍ୟବସ୍ଥାକୁ ଚିନିଟି ଗୁରୁତ୍ୱପୂର୍ଣ୍ଣ ମନୋନୟନ କରିବାକୁ ପଡ଼ିଥାଏ ।

ଉକ୍ତ ଚିନ୍ତିତ ଗୁରୁତ୍ୱପୂର୍ଣ୍ଣ ମନୋନୟନ ସମସ୍ୟାକୁ ଅର୍ଥବ୍ୟବସ୍ଥାର ମୌଳିକ ସମସ୍ୟା ବା କେନ୍ଦ୍ରୀୟ ସମସ୍ୟା କୁହାଯାଇଥାଏ । ଏହି ସମସ୍ୟା ଗୁଡ଼ିକ ହେଲା-

- (i) କ'ଣ ଓ କେତେ ଉତ୍ପାଦନ କରାଯିବ (What and how much to produce) ?
- (ii) କିପରି ଉତ୍ପାଦନ କରିବାକୁ ହେବ (How to produce) ?
- (iii) କାହାପାଇଁ ଉତ୍ପାଦନ କରାଯିବ (For whom to produce) ?

ଏତଦ୍ୱ୍ୟତୀତ ଅର୍ଥବ୍ୟବସ୍ଥା ନିମ୍ନଲିଖିତ ଦୁଇଟି ସମସ୍ୟାର ସମ୍ମୁଖୀନ ହୋଇଥାଏ । ତାହା ହେଲା-

- (iv) ସମ୍ପୂର୍ଣ୍ଣ ପୂର୍ଣ୍ଣ ନିଯୋଜନ ସମସ୍ୟା (Problem of Full Employment) ଓ
- (v) ସମ୍ପୂର୍ଣ୍ଣ ଅଭିବୃଦ୍ଧି ସମସ୍ୟା (Problem of Growth) ।

ଉପରୋକ୍ତ ସମସ୍ୟାଗୁଡ଼ିକ ନିମ୍ନରେ ସଂକ୍ଷେପରେ ବର୍ଣ୍ଣିତ ହେଲା ।

- (i) **କ'ଣ ଓ କେତେ ଉତ୍ପାଦନ କରାଯିବ / ସମ୍ପୂର୍ଣ୍ଣ ବ୍ୟବସ୍ଥା ସମସ୍ୟା (Problem of Allocation of Resource) :** ମଣିଷର ଅଭାବ ତୁଳନାରେ ସମ୍ପୂର୍ଣ୍ଣ ସାମଗ୍ରି । ତେଣୁ ମଣିଷ ବରଜାର କରୁଥିବା ସମସ୍ତ ବ୍ୟବସ୍ଥା ଉତ୍ପାଦନ କରିବା ସମ୍ଭବ ନୁହେଁ । ସେଥିପାଇଁ ମଣିଷ ବରଜାର କରୁଥିବା ବିଭିନ୍ନ ବ୍ୟବସ୍ଥା ଗୁଡ଼ିକ ମଧ୍ୟରୁ 'କେଉଁ ବ୍ୟବସ୍ଥା ଉତ୍ପାଦନ' କରାଯିବ ଅର୍ଥବ୍ୟବସ୍ଥାକୁ ନିର୍ଦ୍ଧାରଣ କରିବାକୁ ପଡ଼ିଥାଏ । ଯେହେତୁ ସମ୍ପୂର୍ଣ୍ଣ ସାମଗ୍ରି, ଯଦି ଗୋଟିଏ ନିର୍ଦ୍ଦିଷ୍ଟ ବ୍ୟବସ୍ଥାକୁ ଅଧିକ ଉତ୍ପାଦନ କରିବା ପାଇଁ ଅର୍ଥବ୍ୟବସ୍ଥା ସ୍ଥିର କରେ, ତେବେ ଅନ୍ୟ କୌଣସି ବ୍ୟବସ୍ଥା ଉତ୍ପାଦନ କମାଇବାକୁ ହୁଏ ।

ଯଦି କୌଣସି ଅର୍ଥବ୍ୟବସ୍ଥା ମୋଟର ଗାଡ଼ି ଉତ୍ପାଦନ ପାଇଁ ଅଧିକ ଉତ୍ସାହ ବ୍ୟବହାର କରିବାକୁ ସ୍ଥିର କରେ, ତେବେ ସେହି ଉତ୍ସାହ ନିର୍ମୂଳ ପାଇଁ କମ୍ ଉତ୍ସାହ ମିଳିବ । ସେହିପରି ବିଭିନ୍ନ ସାମଗ୍ରି ଉତ୍ପାଦିତ ହେଲେ ଅତ୍ୟାବଶ୍ୟକ ବ୍ୟବସ୍ଥା କମ୍ ଉତ୍ପାଦିତ ହୋଇପାରିବ ।

ତେଣୁ କୌଣସି ଅର୍ଥବ୍ୟବସ୍ଥା କେତେକ ନିର୍ଦ୍ଦିଷ୍ଟ ବ୍ୟବସ୍ଥା ଉତ୍ପାଦନ କରିବାକୁ ସ୍ଥିର କରିପାରିବା ପରେ, ସେହି ବ୍ୟବସ୍ଥାଗୁଡ଼ିକ କେତେ ପରିମାଣରେ ଉତ୍ପାଦିତ ହେବା ଉଚିତ ତାହା ସ୍ଥିର କରିବାକୁ ପଡ଼େ । ସମ୍ପୂର୍ଣ୍ଣ ବୃଦ୍ଧିପାତ୍ର ହୋଇଥିବା ଯୋଗୁ ଅର୍ଥବ୍ୟବସ୍ଥାରେ ଏହି ମନୋନୀତ ବ୍ୟବସ୍ଥାଗୁଡ଼ିକର ମଧ୍ୟ ଅସାମ୍ୟ ପରିମାଣ ଉତ୍ପାଦନ କରାଯାଇ ପାରିବ ନାହିଁ । ସୁତରାଂ କେଉଁ କେଉଁ ବ୍ୟବସ୍ଥା କେତେ ପରିମାଣରେ ଉତ୍ପାଦନ କରାଯିବ- ଅର୍ଥାତ୍ କେତେ ପରିମାଣରେ ଉତ୍ପାଦନ

ହେବ, କେତେଗୋଟି ଜାଲରଖାନା ସ୍ଥାପନ କରିବାକୁ ପଡ଼ିବ, କେତେଗୋଟି ବିଦ୍ୟାଳୟ ପୁସ୍ତିକା କରିବାକୁ ହେବ, କେତେଗୋଟି ଚେଲିଭିଜନ ଉତ୍ପାଦନ କରିବାକୁ ହେବ ଏବଂ କେତେ ମିଟର ଲୁଗା ଉତ୍ପାଦନ କରିବାକୁ ହେବ- ଅର୍ଥବ୍ୟବସ୍ଥାକୁ ଚାହା ପୁର କରିବାକୁ ହେବ ।

ଉତ୍ପାଦନ ସମ୍ଭାବ୍ୟତା ରେଖା (Production Possibility Curve)

ଅର୍ଥ ବ୍ୟବସ୍ଥାର ଉପରୋକ୍ତ କେନ୍ଦ୍ରୀୟ ସମସ୍ୟାକୁ ଉତ୍ପାଦନ ସମ୍ଭାବ୍ୟତା ରେଖା (Production Possibility Curve) ବା ଉତ୍ପାଦନ ସମ୍ଭାବ୍ୟତା ସୀମା (Production Possibility Frontier) ସାହାଯ୍ୟରେ ଉପସ୍ଥାପନ କରାଯାଇପାରିବ ।

ଉତ୍ପାଦନ ସମ୍ଭାବ୍ୟ ରେଖା ଏକ ରେଖା ଯାହା ସାହାଯ୍ୟରେ ଏକ ନିର୍ଦ୍ଦିଷ୍ଟ ପରିମାଣର ସମ୍ପଦ ବିନିଯୋଗ ଦ୍ୱାରା ସର୍ବମୁକ୍ତ ଭାବେ ଦୁଇଟି ଦ୍ରବ୍ୟର ଉତ୍ପାଦନ ହୋଇପାରୁଥିବା ବିଭିନ୍ନ ସମ୍ଭାବ୍ୟ ସଂଯୋଗକୁ ଉପସ୍ଥାପନ କରାଯାଇଥାଏ । ମନେକରାଯାଉ ଅର୍ଥ ବ୍ୟବସ୍ଥାର ଆବଶ୍ୟକତା ଅନୁସାରେ ଦୁଇଟି ଦ୍ରବ୍ୟ ମୋଟରଗାଡ଼ି ଓ ଲୁଗା ଉତ୍ପାଦନ ପାଇଁ ସ୍ଥିର କରାଗଲା, ତେବେ କେଉଁଥିରୁ କେତେ ଉତ୍ପାଦନ କରାଯାଇପାରିବ ତାହା ଏହି ଉତ୍ପାଦନ ସମ୍ଭାବ୍ୟତା ରେଖା ଦ୍ୱାରା ନିର୍ଣ୍ଣୟ କରିହେବ । ଏହା ଚିତ୍ର ୧.୨ରେ ପ୍ରଦର୍ଶିତ କରାଗଲା ।

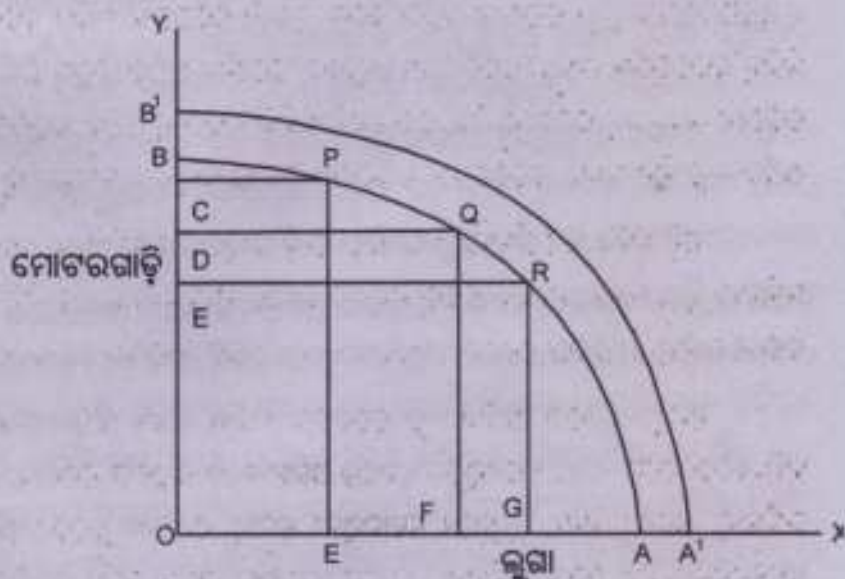

ଚିତ୍ର 1.2 : ଉତ୍ପାଦନ ସମ୍ଭାବ୍ୟତା ରେଖା

ଏଠାରେ AB ରେଖା ଅର୍ଥବ୍ୟୟର ଉତ୍ପାଦନ ସମ୍ଭାବ୍ୟତା ରେଖା ଭାବେ ପ୍ରଦର୍ଶିତ ହୋଇଅଛି । ଏକ ନିର୍ଦ୍ଦିଷ୍ଟ ପରିମାଣର ସମ୍ପଦ ଦ୍ୱାରା ଉତ୍ପାଦନ କୌଶଳକୁ ଅପରିବର୍ତ୍ତିତ ରଖି ଅର୍ଥବ୍ୟୟରେ ସର୍ବାଧିକ OA ପରିମାଣର ଲୁଗା କିମ୍ବା OB ପରିମାଣର ମୋଟରଗାଡ଼ି ପ୍ରସ୍ତୁତ କରାଯାଇପାରିବ । ଯଦି ମୋଟରଗାଡ଼ି ଓ ଲୁଗା ଉଭୟକୁ ଏକସଙ୍ଗେ ପ୍ରସ୍ତୁତ କରାଯାଏ, ତେବେ ନିର୍ଦ୍ଦିଷ୍ଟ ଭାବେ OA ପରିମାଣ ଠାରୁ କମ୍ ଲୁଗା ଓ OB ପରିମାଣ ଠାରୁ କମ୍ ମୋଟରଗାଡ଼ି ଉତ୍ପାଦନ ହେବ । ଉଦାହରଣସ୍ୱରୂପ ଯଦି ଅର୍ଥ ବ୍ୟୟରେ ଉତ୍ପାଦନ B ବିନ୍ଦୁ ପରିବର୍ତ୍ତେ P ବିନ୍ଦୁରେ ହୁଏ, ତେବେ OB ପରିବର୍ତ୍ତେ OC ପରିମାଣର ମୋଟରଗାଡ଼ି ସହିତ OE ପରିମାଣର ଲୁଗା ଉତ୍ପାଦନ ହେବ । ଅର୍ଥାତ୍ OE ପରିମାଣର ଲୁଗା ଉତ୍ପାଦନ ପାଇଁ BC ପରିମାଣର ମୋଟରଗାଡ଼ି ଉତ୍ପାଦନ କମାଇବାକୁ ପଡ଼ିବ । କାରଣ ନିର୍ଦ୍ଦିଷ୍ଟ ପରିମାଣର ସମ୍ପଦକୁ ଯଦି କିଛି ପରିମାଣ ସମ୍ପଦ ଲୁଗା ଉତ୍ପାଦନ ପାଇଁ ବ୍ୟୟକୁ ହୁଏ, ତେବେ ସେତିକି ପରିମାଣର ସମ୍ପଦ ମୋଟରଗାଡ଼ି ଉତ୍ପାଦନରେ କମାଇବାକୁ ପଡ଼ିବ । ସେହିପରି ଯଦି ଅର୍ଥ ବ୍ୟୟରେ ଉତ୍ପାଦନ P ବିନ୍ଦୁ ପରିବର୍ତ୍ତେ ଉତ୍ପାଦନ ସମ୍ଭାବ୍ୟତା ରେଖାର ନିମ୍ନକୁ ଯଥା Q ବିନ୍ଦୁ କିମ୍ବା R ବିନ୍ଦୁରେ ସଂଗଠିତ ହୁଏ, ତେବେ କ୍ରମଶଃ ମୋଟରଗାଡ଼ିର ଉତ୍ପାଦନ ଯଥାକ୍ରମେ OD ଓ OE ପରିମାଣକୁ ହ୍ରାସ ପାଇବ ଏବଂ ଲୁଗା ଉତ୍ପାଦନ ପରିମାଣ ଯଥାକ୍ରମେ OF ଏବଂ OG ପରିମାଣକୁ ବୃଦ୍ଧି ପାଇବ । ଏଥିରୁ ସ୍ପଷ୍ଟ ହେଉଛି ଯେ, ଅର୍ଥ ବ୍ୟୟର ସମ୍ପଦ ସୀମିତ ଯୋଗୁଁ ଗୋଟିଏ ଦ୍ରବ୍ୟର ଉତ୍ପାଦନ ବୃଦ୍ଧି କରିବାକୁ ହେଲେ ସେହି ସମ୍ପଦ ଦ୍ୱାରା ଉତ୍ପାଦିତ ହେଉଥିବା ଅନ୍ୟ ଦ୍ରବ୍ୟର ଉତ୍ପାଦନ ପରିମାଣକୁ ହ୍ରାସ କରିବାକୁ ପଡ଼ିବ । ତେଣୁ ଆବଶ୍ୟକତା ଅନୁସାରେ ଅର୍ଥବ୍ୟୟରେ କେଉଁ କେଉଁ ଦ୍ରବ୍ୟ କେତେ ପରିମାଣରେ ଉତ୍ପାଦନ ହେବ, ସେ ନିଷ୍ପତ୍ତି ନେବାକୁ ପଡ଼ିବ ଏବଂ ତଦନୁଯାୟୀ ନିଷ୍ପତ୍ତି ନେବାକୁ ପଡ଼ିବ ଯେ, ଉତ୍ପାଦନ ସମ୍ଭାବ୍ୟତା ରେଖାର କେଉଁ ବିନ୍ଦୁରେ ଉତ୍ପାଦନ ସଂଗଠିତ କରାଯିବ ।

- (ii) **କିପରି ଉତ୍ପାଦନ କରିବାକୁ ହେବ / ଉତ୍ପାଦନ ପ୍ରକ୍ରିୟା ମନୋଯନ (Problem of Choice of Technique of Production) :** ଅର୍ଥବ୍ୟୟରେ କେଉଁ କେଉଁ ଦ୍ରବ୍ୟ କେତେ ପରିମାଣରେ ଉତ୍ପାଦିତ ହେବ ସ୍ଥିର ହୋଇସାରିବା ପରେ, ମନୋନୀତ ଦ୍ରବ୍ୟଗୁଡ଼ିକ କିପରି ଉତ୍ପାଦିତ ହେବ, ତାହା ସ୍ଥିର କରିବାକୁ ପଡ଼େ । ଗୋଟିଏ ଦ୍ରବ୍ୟ ଉତ୍ପାଦନ କରାଯିବାର ଦିନିଦ୍ନ ବିକଳ ପଦ୍ଧତି ରହିଛି । ଉଦାହରଣ ସ୍ୱରୂପ, ସୂତାବାଳିତ ଚକରେ ବା ଶକ୍ତିବାଳିତ ଚକରେ ବା ହସ୍ତଚକରେ ଲୁଗା ଉତ୍ପାଦିତ ହୋଇପାରିବ । ଧାନ ବା ଗହମ ଉତ୍ପାଦନ ନିମନ୍ତେ ନଳକୂପରୁ ବା ପୋଖରୀରୁ ବା କେନାଲରୁ ସେତକୁ ପାଣି ମଡ଼ାଯାଇ ପାରିବ । ଅର୍ଥବ୍ୟୟକୁ ସେହି ପଦ୍ଧତି ମଧ୍ୟରୁ ଗୋଟିଏ ବାଛି ନେବାକୁ ହେବ । ଏହା ହେଲା ଉତ୍ପାଦନ ପ୍ରକ୍ରିୟା ମନୋଯନର ସମସ୍ୟା ।

ସାଧାରଣତଃ ଦ୍ରବ୍ୟ ଉତ୍ପାଦନ ସମ୍ଭାବ୍ୟ ପୂର୍ଣ୍ଣ ସମ୍ପଦ ଉତ୍ପାଦନ ପଦ୍ଧତି କିମ୍ବା ଶ୍ରମ ସମ୍ପଦ ଉତ୍ପାଦନ ପଦ୍ଧତି ବ୍ୟବହାର କରାଯାଇଥାଏ । ଯଦି ନିର୍ଦ୍ଦିଷ୍ଟ ପରିମାଣରେ ଦ୍ରବ୍ୟ ଉତ୍ପାଦନ ସମ୍ଭାବ୍ୟ ଶ୍ରମ ତୁଳନାରେ ଅଧିକ ପୂର୍ଣ୍ଣ ଆବଶ୍ୟକ ହୋଇଥାଏ, ସେହି ପଦ୍ଧତିକୁ ପୂର୍ଣ୍ଣ ସମ୍ପଦ ଉତ୍ପାଦନ ପଦ୍ଧତି (Capital Intensive Technique) କୁହାଯାଏ । ସେହିପରି, ଯଦି ନିର୍ଦ୍ଦିଷ୍ଟ ପରିମାଣର ଦ୍ରବ୍ୟ ଉତ୍ପାଦନ ସମ୍ଭାବ୍ୟ ପୂର୍ଣ୍ଣ ତୁଳନାରେ ଅଧିକ ଶ୍ରମ ଆବଶ୍ୟକ ହୋଇଥାଏ, ସେହି ପଦ୍ଧତିକୁ ଶ୍ରମ ସମ୍ପଦ ଉତ୍ପାଦନ ପଦ୍ଧତି (Labour Intensive Technique) କୁହାଯାଏ । 'କିପରି ଉତ୍ପାଦନ କରାଯିବ' ସମସ୍ୟା ହେଲା- ଗୋଟିଏ ଦ୍ରବ୍ୟର ଉତ୍ପାଦନ ପାଇଁ କେଉଁ ନିର୍ଦ୍ଦିଷ୍ଟ ଉତ୍ପାଦନ ପଦ୍ଧତି ବ୍ୟବହାର କରାଯିବ ସ୍ଥିର କରିବା ।

ସମ୍ପଦର ଦୁଷ୍ଟାପମତା ଯୋଗୁଁ ବିଭିନ୍ନ ଦ୍ରବ୍ୟ ସବୁଠାରୁ ଦକ୍ଷ ପଦ୍ଧତିରେ ଉତ୍ପାଦିତ ହେବା ଉଚିତ । ଉପଲବ୍ଧ ବିଭିନ୍ନ ପଦ୍ଧତି ମଧ୍ୟରୁ ସବୁଠାରୁ ଦକ୍ଷ ପଦ୍ଧତିକୁ ବାଛିବା ସାଧାରଣତଃ ଉତ୍ପାଦନ ସାଧନର ଯୋଗ୍ୟତା ଓ ସେଗୁଡ଼ିକର ଦର ଉପରେ ନିର୍ଭର କରନ୍ତି । ସମାଜର ସ୍ୱାର୍ଥ ଦୃଷ୍ଟିରୁ କେବଳ ସେହି ପଦ୍ଧତି ନିୟୋଜିତ କରାଯିବା ଉଚିତ, ଯାହାକି ଅପେକ୍ଷାକୃତ ଅଧିକ ମିଳୁଥିବା ସମ୍ପଦଗୁଡ଼ିକର ସର୍ବାଧିକ ବ୍ୟବହାର କରି ପାରୁଥିବ ବା ଅପେକ୍ଷାକୃତ ଦୁଷ୍ଟାପ୍ୟ ସମ୍ପଦଗୁଡ଼ିକର ବ୍ୟବହାରରେ ଯଥାସମ୍ଭବ ମିତବ୍ୟୟତା ଅବଲମ୍ବନ କରୁଥିବ ।

- (iii) **ଜାତୀୟ ଉତ୍ପାଦନ କରାଯିବ / ଜାତୀୟ ଉତ୍ପାଦର ବଣ୍ଟନ (Distribution of National Product) :** 'ଜାତୀୟ ଉତ୍ପାଦନ କରାଯିବ' କହିଲେ ସମାଜରେ ଲୋକଙ୍କ ମଧ୍ୟରେ ବିଭକ୍ତିଭାବେ ଜାତୀୟ ଉତ୍ପାଦ ବଣ୍ଟନ କରାଯିବ, ତାହାକୁ ବୁଝାଯାଏ । ଅର୍ଥାତ୍ ଜାତୀୟ ଉତ୍ପାଦନ କରାଯିବାର ଅର୍ଥ ହେଲା, ଦ୍ରବ୍ୟ ଓ ସେବାର ମୋଟ ପରିମାଣରୁ କିଏ କେତେ ପରିମାଣରେ ପାଇବା ଉଚିତ, ତାହା ନିର୍ଣ୍ଣୟ କରିବା । ସୁତରାଂ ଏହି ସମସ୍ୟାଟି ହେଲା ଜାତୀୟ ଉତ୍ପାଦର ବଣ୍ଟନ ସମସ୍ୟା । ଜାତୀୟ ଉତ୍ପାଦର ବଣ୍ଟନ, ଜାତୀୟ ଆୟ ବଣ୍ଟନ ଉପରେ ନିର୍ଭର କରେ ।

ଯଦି ଜାତୀୟ ଆୟର ଅଧିକ ଅଂଶ ଅଧିକ ଆୟ କରୁଥିବା ଲୋକମାନଙ୍କ ପାଖକୁ ଯାଏ, ଜାତୀୟ ଉତ୍ପାଦର ବେଶୀ ଅଂଶ ଏମାନେ ଅଧିକ ଉପଭୋଗ କରିବେ ଜାଣି ଏମାନଙ୍କର ଦ୍ରବ୍ୟ ଓ ସେବା କ୍ରୟ ସାମର୍ଥ୍ୟ ଅଧିକ । ଫଳରେ ଜାତୀୟ ଉତ୍ପାଦ ସମାନ ଭାବରେ ବଣ୍ଟନ ହୋଇପାରିବ ନାହିଁ । ଆୟ ବଣ୍ଟନ ଯେତିକି ଅଧିକ ସମାନ ହେବ, ଉତ୍ପାଦ ବଣ୍ଟନ ସେତିକି ଅଧିକ ସମାନ ହେବ ।

କିନ୍ତୁ ଜାତୀୟ ଆୟ ବା ଉତ୍ପାଦ ବଢ଼ନରେ ସମ୍ପୂର୍ଣ୍ଣ ସମାଜତା ଅଧିକ ଉତ୍ପାଦନ କରିବାର ପ୍ରେରଣା ଉପରେ ପ୍ରତିକୂଳ ପ୍ରଭାବ ପକାଇପାରେ। ଯଦି ସମାଜତା ବୃଦ୍ଧି ଫଳରେ ଏହି ପ୍ରେରଣା ହ୍ରାସ ପାଏ, ବଢ଼ନ ପାଇଁ ମିଳୁଥିବା ମୋଟ ଜାତୀୟ ଉତ୍ପାଦର ପରିମାଣ ଏତେ କମ୍ ହେବ ଯେ, ଲୋକଙ୍କର ସାଧାରଣ ଜୀବନଧାରଣ ମାନ ହ୍ରାସ ପାଇଯିବାର ଆଶଙ୍କା ବେଶାଦେବ।

(iv) ସମ୍ପୂର୍ଣ୍ଣ ନିଯୋଜନ ସମସ୍ୟା (Problem of Full Employment of Resources):

ସମ୍ପୂର୍ଣ୍ଣ ସ୍ଵଚ୍ଛତା ସତ୍ତ୍ୱେ ଅନେକ ସମୟରେ ସେଗୁଡ଼ିକର ପୂର୍ଣ୍ଣ ଉପଯୋଗ ହେଇ ନ ଥିବାର ଲକ୍ଷ୍ୟ କରାଯାଇଥାଏ। କମି ପଡ଼ିଆ ହୋଇ ପଡ଼ିରହେ, ଶ୍ରମିକମାନେ ବେକାର ରହିଥାନ୍ତି ଏବଂ ଜୀବନଶୈଳୀଗୁଡ଼ିକ ଉତ୍ପାଦନ କ୍ଷମତାର ପୂର୍ଣ୍ଣ ଉପଯୋଗ କରିବାରେ ବିଫଳ ହୁଅନ୍ତି। ବଙ୍ଗର ଅର୍ଥବ୍ୟବସ୍ଥାରେ ମାୟା ଅବସ୍ଥା ଦେଖାଗଲେ କିନିଷପତ୍ର ବର ହ୍ରାସ ହୁଏ, ଲାଭ ସଂକୁଚିତ ହୁଏ, ନିବେଶ ହ୍ରାସ ପାଏ ଓ ବେକାରି ବୃଦ୍ଧି ହୁଏ। 1930 ଦଶକରେ ପୃଥିବୀବ୍ୟାପୀ ଯେଉଁ 'ଗଭୀର ମାନ୍ଦ୍ୟବସ୍ଥା' ଦୃଷ୍ଟିଗୋଚର ହୋଇଥିଲା ତାହା ବହୁଦିନ ପର୍ଯ୍ୟନ୍ତ ବଙ୍ଗର ଅର୍ଥନୀତିଗୁଡ଼ିକୁ ପ୍ରଭାବିତ କରିଥିଲା। ଦୁର୍ଲଭ ସାଧନଗୁଡ଼ିକର ଅବନିଯୋଜନକୁ ଜାତୀୟ ସ୍ତରୀ ବୋଲି ବିବର କରାଯାଇଥିବାରୁ ଆଜିକାଲି ସମ୍ପୂର୍ଣ୍ଣ ନିଯୋଜନ ନିମିତ୍ତ ବଙ୍ଗର ଅର୍ଥନୀତିଗୁଡ଼ିକରେ ଉଦ୍ୟମ ଅବ୍ୟାହତ ରହିଛି।

(v) ସମ୍ପୂର୍ଣ୍ଣ ଅଭିବୃଦ୍ଧି ସମସ୍ୟା (Problem of Growth of Resources):

ପ୍ରତ୍ୟେକ ଦେଶର ମୁଖ୍ୟ ଲକ୍ଷ୍ୟ ହେଲା ଅର୍ଥନୈତିକ ସମୃଦ୍ଧି ହାସଲ କରିବା। ଅର୍ଥନୈତିକ ସମୃଦ୍ଧି ଏକ ପ୍ରକ୍ରିୟା ଯଦ୍ୱାରା କୌଣସି ଅର୍ଥବ୍ୟବସ୍ଥା ଏକ ନିର୍ଦ୍ଦିଷ୍ଟ ସମୟ ମଧ୍ୟରେ ତୁଳ୍ୟ ଓ ସେବା ଉତ୍ପାଦନ ବୃଦ୍ଧି କରିଥାଏ। ଅର୍ଥନୈତିକ ସମୃଦ୍ଧି ସମ୍ପୂର୍ଣ୍ଣ ଅଭିବୃଦ୍ଧି ଉପରେ ନିର୍ଭରଶୀଳ। ବିଭିନ୍ନ କ୍ଷେତ୍ରରେ ଥିବା ସମ୍ପୂର୍ଣ୍ଣ ପ୍ରଭୃତ ଅଭିବୃଦ୍ଧି ସଂଗଠିତ କରିବାରେ ସମ୍ପଦ ହୋଇଥିବାରୁ ଉନ୍ନତ ଦେଶମାନଙ୍କରେ ଲୋକମାନଙ୍କର ଜୀବନଧାରଣ ମାନ ଉନ୍ନତ ହୋଇପାରିଛି। ତେଣୁ ସମ୍ପୂର୍ଣ୍ଣ ତୁଳ୍ୟ ଅର୍ଥନୈତିକ ଅଭିବୃଦ୍ଧି ଲୋକମାନଙ୍କର ଭୌତିକ ତୁଳ୍ୟର ବର୍ଦ୍ଧିଷୁ ଚାହିଦା ମେଣ୍ଟାଇବାର ଯେ ଏକମାତ୍ର ଉପାୟ, ଏହା ବିକାଶୋନ୍ମୁଖୀ ଦେଶସମୂହ ହୃଦୟଙ୍ଗମ କଲେଣି। ଏଠାରେ ଏହା ପୁନଃପାଠ୍ୟ ଯେ, ସମ୍ପୂର୍ଣ୍ଣ ଅଭିବୃଦ୍ଧି ଘଟିଲେ ଉତ୍ପାଦନ ସମ୍ଭାବ୍ୟତା ରେଖା ବାହାରିବୁ ସ୍ଥାନାନ୍ତର ହୋଇଥାଏ। ଚିତ୍ର-1.2ରେ ଦର୍ଶାଯାଇଛି ଯେ, ଅର୍ଥ ବ୍ୟବସ୍ଥାରେ ସମ୍ପୂର୍ଣ୍ଣ ଅଭିବୃଦ୍ଧି ଯୋଗୁଁ ଏହାର ଉତ୍ପାଦନ ସମ୍ଭାବ୍ୟତା ରେଖା ABରୁ A'B'କୁ ସ୍ଥାନାନ୍ତର ହୋଇଛି।

ଉପରେ ଆଲୋଚନା କରାଯାଇଥିବା ସମସ୍ୟାଗୁଡ଼ିକ ସବୁ ଅର୍ଥବ୍ୟବସ୍ଥା ପାଇଁ ଅନ୍ତରାଳରେ ପ୍ରମୁଖ।

1.3 ଅର୍ଥଶାସ୍ତ୍ରର ମୌଳିକ ଅବଧାରଣା (BASIC CONCEPTS IN ECONOMICS)

ପ୍ରତ୍ୟେକ ବିଜ୍ଞାନରେ ନିର୍ଦ୍ଦିଷ୍ଟ ଅର୍ଥବୋଧକ କେତେଗୁଡ଼ିଏ ବୈଷୟିକ ଶବ୍ଦ ବ୍ୟବହାର କରାଯାଇଥାଏ । ଏହି ଶବ୍ଦଗୁଡ଼ିକ ଏହାର ଆଲୋଚନା ଓ ଅନୁଶୀଳନରେ ସହାୟକ ହୋଇଥାନ୍ତି । ସେହିପରି ଅର୍ଥଶାସ୍ତ୍ରରେ ମଧ୍ୟ ଏହିଭଳି କେତେକ ସୁପରିଚିତ ଶବ୍ଦ ସ୍ୱତନ୍ତ୍ର ଅର୍ଥରେ ବ୍ୟବହାର କରାଯାଇଥାଏ । ଅର୍ଥନୈତିକ ଆଲୋଚନାରେ ବାରମ୍ବାର ବ୍ୟବହୃତ ଏହିଭଳି କେତେକ ଶବ୍ଦର ଆଲୋଚନା ନିମ୍ନରେ କରାଯାଇଛି ।

1.3.1 ମାନବୀୟ ଅଭାବ (Human Wants)

ଅଭାବ କହିଲେ କୌଣସି ଏକ ଦ୍ରବ୍ୟ ପ୍ରାପ୍ତିର ଉଚ୍ଚାହାର ବୁଝାଏ । ସର୍ବନିମ୍ନ ଖାଦ୍ୟ, ବସ୍ତ୍ର ଓ ବାସଗୃହ ଆଦି ମୌଳିକ ଅଭାବଗୁଡ଼ିକର ପୂରଣ ବିନା ମଣିଷର ଜୀବନଧାରଣ ଅସମ୍ଭବ । ଏତଦ୍‌ବ୍ୟତୀତ ଜୀବନକୁ ସରସ, ସୁନ୍ଦର ଓ ସୁଖମୟ କରିବା ସଙ୍ଗେ ସଙ୍ଗେ ସାମାଜିକ ପ୍ରତିଷ୍ଠାର ଅଭିଳାଷ ଏବଂ କାର୍ଯ୍ୟ କରିବାରେ ଦକ୍ଷତା ବୃଦ୍ଧି ସକାଶେ ମଣିଷକୁ ବିଭିନ୍ନ ଅଭାବ ପୂରଣ କରିବା ଆବଶ୍ୟକ ହୋଇଥାଏ । ଏହି ସମସ୍ତ ଅଭାବଗୁଡ଼ିକର ପୂରଣ ପାଇଁ ମଣିଷ ତା ଜୀବନସାରା ବିଭିନ୍ନ ପ୍ରକାର ଅର୍ଥନୈତିକ କାର୍ଯ୍ୟକଳାପରେ ବ୍ୟାପୃତ ରହେ । ତାର ଅର୍ଥନୈତିକ ପ୍ରଚେଷ୍ଟା ଦ୍ୱାରା ସେ ଯେତିକି ଅଧିକ ଅଭାବ ପୂରଣ କରିପାରେ, ସେତିକି ଅଧିକ ସୁଖା ହୁଏ । ତେଣୁ Seligman ଯଥାର୍ଥରେ କହିଥିଲେ, 'ଅଭାବ ହିଁ ସମସ୍ତ ଅର୍ଥନୈତିକ କାର୍ଯ୍ୟକଳାପର ଆରମ୍ଭ ବିନ୍ଦୁ ।'

1.3.1.1 ମାନବୀୟ ଅଭାବର ବୈଶିଷ୍ଟ୍ୟ (Characteristics of Human Wants)

ଅଭାବର କେତେକ ବୈଶିଷ୍ଟ୍ୟ ରହିଛି । ତାହା ନିମ୍ନରେ ଆଲୋଚନା କରାଗଲା ।

- (i) ମାନବର ଅଭାବ ଅସୀମ (Human Wants are Unlimited) : ମନୁଷ୍ୟର ଅଭାବ ଅସୀମ । ସେଗୁଡ଼ିକ ଅସଂଖ୍ୟ ଏବଂ ଅଳଳନୀୟ । ଗୋଟିଏ ଅଭାବ ପୂରଣ ହେଲେ ଆଉ ଗୋଟିଏ ଅଭାବ ଦେଖାଦିଏ । ଏହା ଏକ ଚିରଚଳନ ଧାରା, ଏହାର ଶେଷ ନାହିଁ । ସମ୍ଭବ ସୀମିତ ହୋଇଥିବାରୁ ସମସ୍ତ ଅଭାବ ପୂରଣ ହୋଇପାରେ ନାହିଁ । ମଣିଷ ବଞ୍ଚି ରହିବାପାଇଁ ପ୍ରଥମେ ଖାଦ୍ୟ, ବସ୍ତ୍ର ଏବଂ ବାସଗୃହ ଆବଶ୍ୟକ କରେ । ଏହି ଅଭାବ ପୂରଣ ହୋଇପାରିବା ପରେ ସେ ଟେଲିଭିଜନ, ଡାପରେ ମୋଟର ସାଇକେଲ ଓ ଡାପରେ ମଟର ଗାଡ଼ିର ଅଭାବ ଅନୁଭବ କରେ । ଏହି ପ୍ରକ୍ରିୟା ପୁନରାବୃତ୍ତି ହୋଇଚାଲେ । ମଣିଷ ଜୀବନ ମୁଖ୍ୟତଃ ଅଭାବର ଏକ ସମାହାର ।

- (ii) ନିର୍ଦ୍ଦିଷ୍ଟ ଅଭାବ ପରିତୃପ୍ତକ୍ଷମ (A Particular Want is Satisfiable) : ମଣିଷର ଅଭାବ ଅସାମ୍ୟ ହେଲେ ହେଁ କୌଣସି ଏକ ନିର୍ଦ୍ଦିଷ୍ଟ ଅଭାବ ପରିତୃପ୍ତ କ୍ଷମ । ପ୍ରତ୍ୟେକ ମାନବୀୟ ଅଭାବର ଏକ ସୀମା ଅଛି । ତେଣୁ କୌଣସି ଏକ ମାନବୀୟ ଅଭାବକୁ ପରିତୃପ୍ତ କରିବା ସମ୍ଭବ କରାଯାଇପାରେ । ଯଦି କେହି ଜଣେ କ୍ଷୁଧାର୍ତ୍ତ, ତାହାହେଲେ କିଛି ଖାଦ୍ୟ ଗ୍ରହଣ କରି ସେ କ୍ଷୁଧା ନିବାରଣ କରିପାରିବ । ଯଦି କେହି ଜଣେ ବୃଷ୍ଟାର୍ତ୍ତ, ତାହାହେଲେ କିଛି ଜଳପାନ କରି ସେ ତାର ବୃଷ୍ଟି ନିବାରଣ କରିପାରିବ । ଆମେ ଯେ ନିର୍ଦ୍ଦିଷ୍ଟ ଅଭାବ ପୂରଣ କରିବାରେ ସମର୍ଥ, ତାର କାରଣ ହେଲା କୌଣସି ଦ୍ରବ୍ୟ ଅଧିକତା ଅଧିକ ମିଳିଲେ ତାକୁ ପାଇବାର ଗଢ଼ା କ୍ରମେ ଯୁକ୍ତ ପାଇଥାଏ । ଅଭାବର ଏହି ବୈଶିଷ୍ଟ୍ୟ କ୍ରମସ୍ଥାପନ ସାମାଜିକ ଉପଯୋଗିତା ନିୟମର ମୂଳଭିତ୍ତି ।
- (iii) ଅଭାବଗୁଡ଼ିକ ପରସ୍ପର ପ୍ରତିଯୋଗୀ (Wants are Competitive) : ଅଭାବଗୁଡ଼ିକ ପରସ୍ପର ସହିତ ପ୍ରତିଯୋଗିତା କରନ୍ତି । ଏହାର କାରଣ ହେଲା ଅଭାବଗୁଡ଼ିକ ଅସାମ୍ୟ, କିନ୍ତୁ ଅଭାବଗୁଡ଼ିକ ପୂରଣ କରିବାପାଇଁ ସମ୍ଭବଗୁଡ଼ିକ ସାମ୍ୟ । ତେଣୁ କିଛିଦିନ ଦ୍ରବ୍ୟ ମଧ୍ୟରେ ମନୋନୟନର ଆବଶ୍ୟକତା ଦେଖାଦିଏ । ପ୍ରଥମେ ସବୁଠାରୁ ଗୁରୁତ୍ୱପୂର୍ଣ୍ଣ ଅଭାବଗୁଡ଼ିକ ପୂରଣ କରାଯାଏ ଏବଂ ପରେ ଅଳ୍ପ ଗୁରୁତ୍ୱପୂର୍ଣ୍ଣ ଅଭାବଗୁଡ଼ିକ ପୂରଣ କରାଯାଏ ।
- (iv) ଅଭାବଗୁଡ଼ିକ ପରସ୍ପର ପରିପୂରକ (Wants are Complementary) : ମନୁଷ୍ୟର ଅଭାବ ପରସ୍ପର ପରିପୂରକ । କେତେକ ଦ୍ରବ୍ୟ ଏକାଠି ଉପଭୋଗ ହେଲେ ଏକ ନିର୍ଦ୍ଦିଷ୍ଟ ଅଭାବ ପୂରଣ ହୋଇଥାଏ । ସୁତରାଂ ସେହି ସମସ୍ତ ଦ୍ରବ୍ୟ ପରସ୍ପର ପରିପୂରକ ରୂପେ କାର୍ଯ୍ୟ କରନ୍ତି । ଉଦାହରଣ ସ୍ୱରୂପ, ଚା ପିଇବାକୁ ଚାହିଁଲେ ଏକ ସଙ୍ଗରେ ଚିନି, ଦୁଗ୍ଧ ଓ ଚା ଗୁଣ୍ଡର ଆବଶ୍ୟକତା ଦେଖାଦିଏ । ଗାଡ଼ି ଚାହିଁବା ପାଇଁ ଚାହିଁଲେ ଏକ ସଙ୍ଗରେ ଗାଡ଼ି ଓ ପେଟ୍ରୋଲର ଆବଶ୍ୟକତା ଦେଖାଦିଏ । ଯେଉଁ ଅଭାବଗୁଡ଼ିକ ଅନ୍ୟ ଅଭାବର ସାହାଯ୍ୟ ନ ନେଇ ପୂରଣ ହୋଇପାରେ ନାହିଁ, ତାହାକୁ ପରିପୂରକ ଅଭାବ କୁହାଯାଏ ।
- (v) କେତେକ ଅଭାବ ଉଭୟ ପରିପୂରକ ଓ ପ୍ରତିଯୋଗୀ (Some Wants are both Complementary and Competitive) : କେତେକ ଅଭାବ ପରିପୂରକ ହେଲେ ହେଁ ପରସ୍ପର ମଧ୍ୟରେ ପ୍ରତିଯୋଗିତା କରିଥାନ୍ତି । ଉଦାହରଣ ସ୍ୱରୂପ, ଦ୍ରବ୍ୟ ଉତ୍ପାଦନ ସକାଶେ ଶ୍ରମିକ ଓ ଯନ୍ତ୍ରପାତି ଉଭୟ ଆବଶ୍ୟକ । ତେଣୁ ଏ ଉଭୟ ପରସ୍ପର ପରିପୂରକ । କିନ୍ତୁ ଯନ୍ତ୍ରପାତିର ବହୁଳ ବ୍ୟବହାର ହେଲେ ଶ୍ରମିକର ଚାହିଁବା କମିଯାଏ । କାରଣ ଯନ୍ତ୍ରପାତି ଓ ଶ୍ରମିକ ଏକପ୍ରକାର କାର୍ଯ୍ୟ କରିଥାନ୍ତି । ସୁତରାଂ, ଏ ଉଭୟ ପରସ୍ପର ପ୍ରତିଯୋଗୀ ।

- (vi) ଅଭାବ ବାରମ୍ବାର ଅନୁଭୂତ ହୁଏ (Wants Recur) : ଅଭାବ ବାରମ୍ବାର ଅନୁଭୂତ ହୁଏ । କୌଣସି ନିର୍ଦ୍ଦିଷ୍ଟ ସମୟରେ ଗୋଟିଏ ଅଭାବ ପୂରଣ ହୋଇଗଲେ ତାହାର ସେହିଠାରେ ପରିସମାପ୍ତି ଘଟେ ନାହିଁ । ପୁଣି କିଛି ସମୟପରେ ବା କିଛି ଦିନ ପରେ ସେ ଅଭାବ ଆଉଥରେ ଅନୁଭୂତ ହୁଏ । ଉଦାହରଣ ସ୍ୱରୂପ କ୍ଷୁଧା ନିବାରଣ ପାଇଁ ଦିନ 11 ଘଟିକା ସମୟରେ କିଛି ଖାଦ୍ୟ ଗ୍ରହଣ କରାଗଲେ ମଧ୍ୟ, ରାତି 9 ଘଟିକା ସମୟରେ ପୁଣି କ୍ଷୁଧା ଅନୁଭୂତ ହୁଏ ଓ ଖାଦ୍ୟ ଆବଶ୍ୟକ ପଡ଼େ । ଆରାମପ୍ରଦ ଦ୍ରବ୍ୟ ଓ ସୌଖୀନ ଦ୍ରବ୍ୟ କ୍ଷେତ୍ରରେ ମଧ୍ୟ ଏହିପରି ଘଟିଥାଏ ।
- (vii) ଅଭାବଗୁଡ଼ିକ ପରସ୍ପର ବୈକଳ୍ପିକ (Wants are Alternatives) : କେତେକ ଅଭାବ ବିଭିନ୍ନ ପ୍ରକାର ବିକଳ୍ପ ଦ୍ରବ୍ୟ ଦ୍ୱାରା ପୂରଣ କରାଯାଇଥାଏ । ମାନବର କ୍ଷୁଧା ରୁଟି, ଭାତ ବା ଫଳଦ୍ୱାରା ପୂରଣ କରାଯାଇପାରେ । ମାନବର ବୃଷ୍ଟି ପାଣି, କାଗି, ସର୍ବର ବା ମୃତ୍ୟୁ ପାନୀୟ ଦ୍ୱାରା ପୂରଣ କରାଯାଇପାରେ ।
- (viii) ସମସ୍ତ ଅଭାବର ଗୁରୁତ୍ୱ ସମାନ ନୁହେଁ (All Wants are not Equally Important) : ସବୁ ଅଭାବ ସମାନଭାବେ ଅନୁଭୂତ ହୁଅନ୍ତି ନାହିଁ ବା ସବୁ ଅଭାବ ସମାନ ଗୁରୁତ୍ୱପୂର୍ଣ୍ଣ ନୁହନ୍ତି । କେତେକ ଅଭାବ ତାହାଭାବେ ଅନୁଭୂତ ହେଉଥିବାବେଳେ ଆଉ କେତେକର ତାହାତା ଅପେକ୍ଷାକୃତ କମ୍ । ପୁଣି ଆଉ କେତେକ ଅଭାବ ଆଦୌ ଗୁରୁତ୍ୱପୂର୍ଣ୍ଣ ହୋଇ ନଥାନ୍ତି । ସମ୍ଭବ ସୀମିତ ହୋଇଥିବାରୁ ଅଧିକ ଜରୁରୀ ଅଭାବ ପ୍ରଥମେ ପୂରଣ କରାଯାଇଥାଏ । କମ୍ ଗୁରୁତ୍ୱପୂର୍ଣ୍ଣ ଅଭାବକୁ ପୁରଣ ରଖାଯାଇପାରେ ଓ ଆଦୌ ଗୁରୁତ୍ୱପୂର୍ଣ୍ଣ ହୋଇ ନ ଥିବା ଅଭାବଗୁଡ଼ିକୁ ବାଟିଲ କରାଯାଇପାରେ । ଜଣେ ଛାତ୍ର ସକାଶେ ପୁସ୍ତକ, କାଗଜ, କଲମ ଓ ଅନ୍ୟାନ୍ୟ ପାଠ୍ୟ ସାମଗ୍ରୀ ଅଧିକ ଜରୁରୀ ହୋଇଥିବାରୁ ଏହା ପ୍ରଥମେ ପୂରଣ କରାଯାଇଥାଏ । ଚକଟିରୁ ଦେଖିବା ବା ଆନନ୍ଦପ୍ରମୋଦ କରିବା ସକାଶେ ବଣଭୋଜି କରିବା ଆଦୌ ଜରୁରୀ ହୋଇ ନଥାଏ ।
- (ix) ସ୍ଥାନ, କାଳ ଓ ପାତ୍ର ଭେଦରେ ଅଭାବ ଭିନ୍ନ ହୁଏ (Wants differ with Place, Time & Person) : ସବୁ ଲୋକଙ୍କ ଅଭାବ ସମାନ ହୋଇ ନ ଥାଏ । ଅଭାବ ବ୍ୟକ୍ତିବିଶେଷର ପରିବେଶ, ମନୋବୃତ୍ତି ଓ ସାମାଜିକ ସ୍ଥିତି ଉପରେ ନିର୍ଭର କରେ । ଜଣେ ସାଦାସିଧା ପୋଷାକ ପରିଧାନ କରୁଥିବାବେଳେ ଅନ୍ୟଜଣେ ମୁଲ୍ୟବାନ ପୋଷାକ ଚାହିଁପାରେ । ଜଣେ ଆମିଷ ଖାଦ୍ୟ ପସନ୍ଦ କରୁଥିବାବେଳେ ଅନ୍ୟ ଜଣେ ଶାକାହାରୀ ହୋଇପାରନ୍ତି ।

ସ୍ଥାନ ଭେଦରେ ମଧ୍ୟ ଅଭାବ ଭିନ୍ନ ଭିନ୍ନ ହୋଇଥାଏ । ଗ୍ରାହ୍ୟପ୍ରଧାନ ଦେଶରେ ହାଲକା ପୋଷାକ ଆବଶ୍ୟକ ହେଲାବେଳେ ଶୀତପ୍ରଧାନ ଦେଶରେ ଗରମ ପୋଷାକର ଆବଶ୍ୟକତା ରହିଛି ।

ପୁନଶ୍ଚ, ସମୟଭେଦରେ ଅଭାବ ଭିନ୍ନ ଭିନ୍ନ ହୋଇଥାଏ । ଶୀତଦିନେ ଚା ଓ କଫି ଭଳି ଗରମ ପାନୀୟ ଦ୍ରବ୍ୟର ହେଲାବେଳେ ଗ୍ରୀଷ୍ମଋତୁରେ ଥଣ୍ଡାପାନୀୟ ଦ୍ରବ୍ୟର ହୋଇଥାଏ । ତେଣୁ ସ୍ଥାନ, କାଳ, ପାତ୍ର ଭେଦରେ ଅଭାବ ଭିନ୍ନ ହେବାର ଦେଖିବାକୁ ମିଳିଥାଏ ।

(x) ଅଭାବ ବିଜ୍ଞାପନ ଦ୍ୱାରା ପ୍ରଭାବିତ ହୁଏ (Wants are influenced by Advertisement): ଆଜିକାଲି ଟି.ଭି., ରେଡ଼ିଓ ଓ ଖବରକାଗଜ ମାଧ୍ୟମରେ ଆକର୍ଷଣୀୟ ବିଜ୍ଞାପନ ଓ ପ୍ରଚାର ଦ୍ୱାରା ବିଭିନ୍ନ ବ୍ରହ୍ମ ସମ୍ପର୍କରେ ଲୋକମାନଙ୍କୁ ସୂଚନା ପ୍ରଦାନ କରାଯାଇଥାଏ । ଫଳରେ ଏହି ସମସ୍ତ ବ୍ରହ୍ମ ପାଇବା ପାଇଁ ଲୋକମାନେ ଇଚ୍ଛା ପ୍ରକାଶ କରିଥାନ୍ତି ।

(xi) କେତେକ ଅଭାବ ଅଭ୍ୟାସରେ ପରିଣତ ହୁଏ (Some Wants turn into Habits) : କେତେକ ଅଭାବକୁ ନିୟମିତ ପୂରଣ କରାଗଲେ ତାହା ଅଭ୍ୟାସରେ ପରିଣତ ହୋଇଥାଏ । ଚା, କଫି, ଚମାଖୁ, ପାନ ଓ ସିଗାରେଟ୍ ଆଦି ନିୟମିତ ବ୍ୟବହାର କଲେ ତାହା କାଳକ୍ରମେ ଅଭ୍ୟାସରେ ପରିଣତ ହୋଇଥାଏ ।

ମାନବୀୟ ଅଭାବର ଉପରୋକ୍ତ କେତେକ ବୈଶିଷ୍ଟ୍ୟ ମଧ୍ୟ ଉପଲୋଗ କ୍ଷେତ୍ରରେ କ୍ରମ ହ୍ରାସମାନ ସାମାଜିକ ଉପଯୋଗିତା ସୂତ୍ର ଓ ସମସାମାଜିକ ଉପଯୋଗିତା ସୂତ୍ରର ମୂଳଭିତ୍ତି ହୋଇଥାଏ ।

ମାନବୀୟ ଅଭାବର ଶ୍ରେଣୀ ବିଭାଗ (Classification of Wants)

ମଣିଷର ଅଭାବ ଅସୀମ । ପୁନଶ୍ଚ, ସମସ୍ତ ଅଭାବ ସମାନ ଭାବରେ ଗୁରୁତ୍ୱପୂର୍ଣ୍ଣ ନୁହେଁ । ଅଭାବ ପୂରଣ କରିବା ନିମନ୍ତେ ମଣିଷର ସମ୍ଭବ ସୀମିତ ହୋଇଥିବାରୁ ଅଧିକ ଗୁରୁତ୍ୱପୂର୍ଣ୍ଣ ଅଭାବକୁ କମ୍ ଗୁରୁତ୍ୱପୂର୍ଣ୍ଣ ଅଭାବଠାରୁ ଅଲଗା କରିବାକୁ ପଡ଼େ । ଗୁରୁତ୍ୱ ଅନୁଯାୟୀ ଅଭାବକୁ ସ୍ତରକ୍ରମେ ତିନି ଶ୍ରେଣୀରେ ବିଭକ୍ତ କରାଯାଇଥାଏ । ତାହା ହେଲା-

- (i) ଅତ୍ୟାବଶ୍ୟକ ଅଭାବ
- (ii) ଆରାମପ୍ରଦ ଅଭାବ ଓ
- (iii) ବିକାସ ବ୍ରହ୍ମଜନିତ ଅଭାବ ।

(i) ଅତ୍ୟାବଶ୍ୟକ ଅଭାବ (Necessaries) : ମଣିଷର ମୌଳିକ ଅଭାବ ପୂରଣ ସକାଶେ ଯେଉଁ ଦ୍ରବ୍ୟଗୁଡ଼ିକ ଅପରହୀର୍ଯ୍ୟ, ସେଗୁଡ଼ିକୁ ପାଇବାର ଉଚ୍ଚାକୁ ଅତ୍ୟାବଶ୍ୟକ ଅଭାବ କୁହାଯାଏ । ଅତ୍ୟାବଶ୍ୟକ ଅଭାବ ପୁଣି ତିନି ଭାଗରେ ବିଭକ୍ତ, ଯଥା-

- (a) ଜୀବନଧାରଣ ନିମିତ୍ତ ଅତ୍ୟାବଶ୍ୟକ ଅଭାବ (Necessaries of life),
- (b) କର୍ମଦକ୍ଷତା ନିମିତ୍ତ ଅତ୍ୟାବଶ୍ୟକ ଅଭାବ (Necessaries for Efficiency) ଓ
- (c) ପରମ୍ପରାଗତ ଅତ୍ୟାବଶ୍ୟକ ଅଭାବ (Conventional Necessaries) ।

(a) ଜୀବନଧାରଣ ନିମିତ୍ତ ଅତ୍ୟାବଶ୍ୟକ ଅଭାବ: ଜୀବନଧାରଣ ପାଇଁ ଯେଉଁ ଦ୍ରବ୍ୟଗୁଡ଼ିକ ଅତି ଆବଶ୍ୟକ ହୋଇଥାଏ ସେଗୁଡ଼ିକୁ ଜୀବନଧାରଣ ନିମିତ୍ତ ଅତ୍ୟାବଶ୍ୟକ ଅଭାବ କୁହାଯାଏ । ସର୍ବନିମ୍ନ ଅତ୍ୟାବଶ୍ୟକ ଖାଦ୍ୟ, ବସ୍ତ୍ର ଓ ବାସଗୃହ ଏହାର ଉଦାହରଣ । ଏହି ସର୍ବନିମ୍ନ ମୌଳିକ ଦ୍ରବ୍ୟବିନା ମଣିଷ ବଞ୍ଚି ରହିବା ଅସମ୍ଭବ । ଅବଶ୍ୟ ବିଭିନ୍ନ ସ୍ଥାନରେ ଥିବା ଭିନ୍ନ ଭିନ୍ନ ଅବସ୍ଥା ଯୋଗୁଁ ଜୀବନଧାରଣ ନିମିତ୍ତ ଅତ୍ୟାବଶ୍ୟକ ଦ୍ରବ୍ୟ ଗୋଟିଏ ସ୍ଥାନରୁ ଅନ୍ୟ ସ୍ଥାନ ମଧ୍ୟରେ ଏବଂ ଗୋଟିଏ ଦେଶରୁ ଅନ୍ୟ ଦେଶ ମଧ୍ୟରେ ପାର୍ଥକ୍ୟ ଦେଖାଯାଏ ।

(b) କର୍ମଦକ୍ଷତା ନିମିତ୍ତ ଅତ୍ୟାବଶ୍ୟକ ଅଭାବ: ସର୍ବନିମ୍ନ ଆବଶ୍ୟକତା ପୂରଣ ହେଲେ ମଣିଷ ବଞ୍ଚି ରହିପାରେ । କିନ୍ତୁ ତାହା ଦ୍ୱାରା ମଣିଷର ଶାରୀରିକ ଓ ମାନସିକ ଦକ୍ଷତା ବୃଦ୍ଧି ହୁଏ ନାହିଁ । ଯେଉଁସବୁ ଦ୍ରବ୍ୟ ଲୋକର କାର୍ଯ୍ୟଦକ୍ଷତା ବୃଦ୍ଧିକରେ ଏବଂ ଏକ କର୍ମଠି, ସୁସ୍ଥ ଓ ସତେଜ ଜୀବନଯାପନ କରିବାପାଇଁ ମଣିଷକୁ ସାହାଯ୍ୟ କରେ ସେଗୁଡ଼ିକୁ କର୍ମଦକ୍ଷତା ନିମିତ୍ତ ପ୍ରୟୋଜନୀୟ ଦ୍ରବ୍ୟ କୁହାଯାଏ । ଉତ୍ତମ ବାସଗୃହ, ପୁଷିକର ଖାଦ୍ୟ, ଉପଯୁକ୍ତ ପରିଧାନ, ସର୍ବନିମ୍ନ ସ୍ୱାସ୍ଥ୍ୟ ଓ ଶିକ୍ଷା ଇତ୍ୟାଦି ଶ୍ରମିକର ଦକ୍ଷତା ବୃଦ୍ଧିରେ ସହଯୋଗ ହୋଇଥାଏ । ତେଣୁ ଏଗୁଡ଼ିକୁ କର୍ମଦକ୍ଷତା ନିମିତ୍ତ ପ୍ରୟୋଜନୀୟ ଦ୍ରବ୍ୟ କୁହାଯାଇଥାଏ ।

(c) ପରମ୍ପରାଗତ ଅତ୍ୟାବଶ୍ୟକ ଅଭାବ: ସାମାଜିକ ପରମ୍ପରା, ଦେଶାଚାର ଓ ଅଭ୍ୟାସର ବଶଦର୍ଶୀ ହୋଇ ଅନେକ ସମୟରେ ମଣିଷ କେତେକଗୁଡ଼ିଏ ଅଭାବ ପୂରଣ କରିବାକୁ ବାଧ୍ୟ ହୋଇଥାଏ । ବିବାହ, ବ୍ରତ, ଅବେଷିକ୍ରିୟା ଓ ଶ୍ରୀକ୍ଷୋଦ୍ର ପାଳନରେ ଆମକୁ ଯେଉଁ ବ୍ୟୟ କରିବାକୁ ପଡ଼ିଥାଏ, ତାହା ଏହି ଶ୍ରେଣୀରେ ଅନ୍ତର୍ଭୁକ୍ତ ହୋଇଥାଏ । ଅନେକ ଲୋକ କେବଳ ଅଭ୍ୟାସଗତ କାରଣରୁ ଚା, କଫି, ସିଗାରେଟ ଓ ପାନ ଆଦି ନିୟମିତ ରୂପେ

ଦ୍ୟବହାର କରିଥାନ୍ତି । ଏଗୁଡ଼ିକ ଜୀବନଧାରଣ ବା ଦକ୍ଷତାଦୃଢ଼ି ପାଇଁ ଆବଶ୍ୟକ ହୋଇ ନ ଥାନ୍ତି । ଉପରୋକ୍ତ ସମସ୍ତ ଦ୍ରବ୍ୟ ସାମାଜିକ ପ୍ରଥାର ଚାଡ଼ନା ଓ ଅଭ୍ୟାସର ଚାପ ଯୋଗୁଁ ଦ୍ୟବହାର ହେଉଥିବାରୁ ସେଗୁଡ଼ିକୁ ଅଭ୍ୟାସଜନିତ ଓ ପରମ୍ପରାଗତ ଅଭାବ ବୋଲି କୁହାଯାଏ ।

(ii) ଆରାମପ୍ରଦ ଅଭାବ (Comforts) : ଜୀବନକୁ ସରଳ, ସରସ ଓ ସୁଖମୟ କରୁଥିବା ଦ୍ରବ୍ୟଗୁଡ଼ିକୁ ପାଇବାର ଲାଭକୁ ଆରାମଦାୟକ ଅଭାବ କୁହାଯାଏ । ଗରମ ପୋଷାକ ପରିଚ୍ଛଦ, ଆଧୁନିକ ସୁବିଧା ଥିବା ସୁସଜ୍ଜିତ ନାସରୁହ, ବିଦ୍ୟୁତ୍ ପାଞ୍ଜୀ ଓ ଟେଲିଭିଜନ ଆଦି ଆରାମଦାୟକ ଦ୍ରବ୍ୟର ଉଦାହରଣ । ଏଗୁଡ଼ିକ ଜୀବନଧାରଣ ପାଇଁ ଆବଶ୍ୟକ ନୁହଁନ୍ତି, କିନ୍ତୁ ଏହାର ଅଭାବରେ ଦକ୍ଷତା ହ୍ରାସ ପାଇପାରେ । କାର୍ଯ୍ୟଦକ୍ଷତା ସକାଶେ ଅତ୍ୟାବଶ୍ୟକ ଦ୍ରବ୍ୟ ଓ ଆରାମଦାୟକ ଦ୍ରବ୍ୟ ମଧ୍ୟରେ ଥିବା ପାର୍ଥକ୍ୟ ସୁଦ୍ଧେ ନୁହେଁ । ଇଚ୍ଛା ଏକ ପ୍ରକାର ଦ୍ରବ୍ୟରହି ଜଣାପଡ଼େ । ତେବେ ଆରାମଦାୟକ ଦ୍ରବ୍ୟ ଦକ୍ଷତା ଦୃଢ଼ି କରେ ସତ; କିନ୍ତୁ ଦକ୍ଷତା ପାଇଁ ଏହା ଅତି ଆବଶ୍ୟକ ନୁହେଁ ।

(iii) ବିଳାସ ଦ୍ରବ୍ୟଜନିତ ଅଭାବ (Luxuries) : ଯେଉଁ ଦ୍ରବ୍ୟ ଜୀବନଧାରଣ ପାଇଁ କିମ୍ବ କର୍ମଦକ୍ଷତା ଦୃଢ଼ି ପାଇଁ ଆବଶ୍ୟକ ନୁହେଁ, କିନ୍ତୁ ତାହା ବ୍ୟକ୍ତିବିଶେଷଙ୍କ ଅହମିକାକୁ ସରୁଷ୍ କରାଏ । ଏହା ସମ୍ପଦ ଓ ଆଭିଳାଷର ପ୍ରଦର୍ଶନ ନିମନ୍ତେ ପାଇବାକୁ ଲାଭା କରାଯାଇଥାଏ ତାହାକୁ ବିଳାସ ଦ୍ରବ୍ୟ ଜନିତ ଅଭାବ କୁହାଯାଏ । କେତେକ ସମୟରେ ସେଗୁଡ଼ିକ ସାମାଜିକ ପ୍ରତିଷ୍ଠାର ପ୍ରତୀକ ରୂପେ ବିବେଚିତ ହୋଇଥାନ୍ତି । ସୁଦୁର୍ଗମ ରାଜକୀୟ ପ୍ରାସାଦ, ଅତିମୂଲ୍ୟବାନ ପୋଷାକ ପରିଚ୍ଛଦ, ମୂଲ୍ୟବାନ ଗହଣା ଓ ବହୁସଂଖ୍ୟକ ଦାସଦାସୀ ଆଦି ବହୁଲୋକଙ୍କ ପାଇଁ ବିଳାସଦ୍ରବ୍ୟ ରୂପେ ଗଣ୍ୟ ।

ଅଭାବର ଉପରୋକ୍ତ ଶ୍ରେଣୀ ବିଭାଗ ତିନିପ୍ରାୟା ବା ଅପରିବର୍ତ୍ତନୀୟ ନୁହେଁ । ଏହି ଶ୍ରେଣୀ ବିଭାଗ କେବଳ ଏକ ଆପେକ୍ଷିକ ଧାରଣା । ଗୋଟିଏ ଦ୍ରବ୍ୟ କଣକ ପାଇଁ ଅତ୍ୟାବଶ୍ୟକ, ଆଉ ଜଣକ ପାଇଁ ଆରାମଦାୟକ ଓ ଜଣେ ବୃତ୍ତୀୟ ବ୍ୟକ୍ତିପାଇଁ ବିଳାସଦ୍ରବ୍ୟ ହୋଇପାରେ । ଉଦାହରଣ ସ୍ୱରୂପ, ଜଣେ ବ୍ୟକ୍ତିର ପାଇଁ ଗୋଟିଏ ମଟରଗାଡ଼ି ଅତ୍ୟାବଶ୍ୟକ ଦ୍ରବ୍ୟ ହୋଇପାରେ, କିନ୍ତୁ ଜଣେ ଛାତ୍ର ପାଇଁ ଏହା ଏକ ବିଳାସଦ୍ରବ୍ୟ ରୂପେ ବିବେଚନା କରାଯାଏ । ଇଂଲଣ୍ଡରେ ଜଣେ କୃଷକ ପାଇଁ ଗରମ ପୋଷାକ ଏକ ଅତ୍ୟାବଶ୍ୟକ ଦ୍ରବ୍ୟ ହୋଇପାରେ, କିନ୍ତୁ ଭାରତୀୟ କୃଷକ ପକ୍ଷରେ ତାହା ଏକ ବିଳାସ ଦ୍ରବ୍ୟ ରୂପେ ବିଚାର କରାଯାଇଥାଏ । ଅତ୍ୟାବଶ୍ୟକ, ଆରାମଦାୟକ ଓ ବିଳାସଦ୍ରବ୍ୟର ଅବଧାରଣାରେ ଦ୍ରୁତ ପରିବର୍ତ୍ତନ ହେଉଥିବାର ଲକ୍ଷ୍ୟ କରାଯାଇଛି । ଗତକାଳିନ ବିଳାସ ଦ୍ରବ୍ୟ ଆଜିର ଅତ୍ୟାବଶ୍ୟକ ଦ୍ରବ୍ୟରେ ପରିଣତ ହୋଇଛି । ତେଣୁ ଅଭାବର ଏହି ଶ୍ରେଣୀ ବିଭାଗ ପ୍ରାୟା ନୁହେଁ ବା ସ୍ୱୟଂସମ୍ପୂର୍ଣ୍ଣ ନୁହେଁ ।

ବିଳାସ ଦ୍ରବ୍ୟ ଉପଭୋଗ ଯୁକ୍ତିଯୁକ୍ତ ବି (Is Consumption of Luxuries Justified) ?

କେତେକ ବିଳାସ ଦ୍ରବ୍ୟ ଉପଭୋଗକୁ ଯୁକ୍ତିଯୁକ୍ତ ବୋଲି ଦାବି କରୁଥିବାବେଳେ ଆଉ କେତେକ ଲୋକ ଏହାର ବ୍ୟବହାରକୁ ବିରୋଧ କରିଥାନ୍ତି ।

ବିଳାସ ଦ୍ରବ୍ୟ ଉପଭୋଗ ସପକ୍ଷରେ ଯୁକ୍ତି: ନିମ୍ନଲିଖିତ କାରଣରୁ ବିଳାସ ଦ୍ରବ୍ୟ ଉପଭୋଗକୁ ଯୁକ୍ତିଯୁକ୍ତ ବୋଲି ଦାବି କରାଯାଇଥାଏ ।

ପ୍ରଥମତଃ, ଯଦି ବିଳାସ ଦ୍ରବ୍ୟ ବ୍ୟବହାର ନିଷିଦ୍ଧ କରାଯାଏ, ତାହା ହେଲେ ଏହି ଦ୍ରବ୍ୟଗୁଡ଼ିକର ଉତ୍ପାଦନରେ ନିଯୁକ୍ତ ଲୋକମାନେ ବେକାର ହୋଇଯିବେ ।

ଦ୍ୱିତୀୟତଃ, ବିଳାସ ଦ୍ରବ୍ୟ ଉପଭୋଗ ନୂତନ ଦ୍ରବ୍ୟ ଉତ୍ପାଦନର ନୂତନ ପଦ୍ଧତି ପ୍ରବର୍ତ୍ତନକୁ ଉତ୍ସାହିତ କରିଥାଏ । ଏହା ଦେଶର ଔଦ୍ୟୋଗିକ ଓ ପ୍ରାକୃତିକ ପ୍ରଗତିରେ ସହାୟକ ହୋଇଥାଏ ।

ତୃତୀୟତଃ, ସମାଜରେ ସାଧାରଣତଃ ଧନୀ ଲୋକମାନେ ବିଳାସଦ୍ରବ୍ୟ ଉପଭୋଗ କରିଥାନ୍ତି । ଏହି ଦ୍ରବ୍ୟ ଉତ୍ପାଦନ ହେଲେ ଉତ୍ପାଦନ କରାଯାଇଥିବା ପ୍ରତିଷ୍ଠାନରେ ଗରିବ ଲୋକମାନେ ନିଯୁକ୍ତି ପାଇପାରିବେ । ଫଳରେ ଗରିବ ଲୋକମାନଙ୍କର ଆୟ ବୃଦ୍ଧି ପାଇବ ଏବଂ ସମାଜର ଧନୀ ଓ ଦରିଦ୍ରଙ୍କ ମଧ୍ୟରେ ଥିବା ଅର୍ଥନୈତିକ ବୈଷମ୍ୟ ହ୍ରାସ ପାଇବ ।

ଏହି ତିନିଗୋଟି ଯୁକ୍ତି ବିଶେଷ ସନ୍ତୋଷଜନକ ନୁହେଁ । ନିମ୍ନଲିଖିତ କାରଣରୁ ବିଳାସ ଦ୍ରବ୍ୟ ଉପଭୋଗ ଯୁକ୍ତିଯୁକ୍ତ ନୁହେଁ ବୋଲି ଦାବି କରାଯାଇଥାଏ ।

ପ୍ରଥମତଃ, ବିଳାସ ଦ୍ରବ୍ୟ ଉପଭୋଗ ଜୀବନଧାରଣ ପାଇଁ କିମ୍ବା ଦକ୍ଷତା ବୃଦ୍ଧି ପାଇଁ ଆବଶ୍ୟକ ନୁହେଁ ।

ଦ୍ୱିତୀୟତଃ, ବିଳାସ ଦ୍ରବ୍ୟ ଉତ୍ପାଦନରେ ବ୍ୟବହୃତ ସମ୍ବଳ ଜାତୀୟ ସମ୍ବଳର ଅପଚୟ କହିଲେ ଭୁଲ ହେବ ନାହିଁ । ଯଦି ଏହି ସମ୍ବଳକୁ ଅତ୍ୟାବଶ୍ୟକ ଦ୍ରବ୍ୟ ଉତ୍ପାଦନରେ ବିନିଯୋଗ କରାଯାଆନ୍ତା, ତାହାହେଲେ ଲୋକଙ୍କର କେତେକ ମୌଳିକ ଆଭାବ ପୂରଣ ହୋଇପାରିବ ଏବଂ ନିୟୋଜନ ମଧ୍ୟ ବୃଦ୍ଧି ପାଆନ୍ତା ।

ତୃତୀୟତଃ, ବିଳାସ ଦ୍ରବ୍ୟ ଉପଭୋଗ ଶ୍ରେଣୀ ସଂଘର୍ଷ ସୃଷ୍ଟି କରିଥାଏ । ସମାଜର ଦରିଦ୍ର ଶ୍ରେଣୀ ବିଳାସ ଦ୍ରବ୍ୟ ବ୍ୟବହାରକାରୀ ଗୋଷ୍ଠୀ ବିପକ୍ଷରେ ବିଦ୍ରୋହୀ ହୋଇ ରୁଠିଥାନ୍ତି । ବିଶେଷକରି ଦାହାରକୁ ଦେଖାଇବା ଉଦ୍ଦେଶ୍ୟରେ ଓ ନିଜର ଅହମିଆକୁ ସବୁଠାରୁ କଠିନ ପାଇଁ ବିଳାସ ଦ୍ରବ୍ୟ ଉପଭୋଗ କରାଯାଇଥିବା ବେଳେ ଏହାକୁ ଆଦୌ ସମର୍ଥନ କରାଯାଇପାରିବ ନାହିଁ ।

ବିକାସ ଦ୍ରବ୍ୟ ଉପଭୋଗ ସପକ୍ଷରେ ଓ ବିପକ୍ଷରେ ଯୁକ୍ତି ବିଚାରକୁ ନେଇ ଏତିକି କୁହାଯାଇପାରେ ଯେ ଧନୀ ଓ ଉନ୍ନତ ଦେଶମାନଙ୍କରେ ବିକାସ ଦ୍ରବ୍ୟ ଉପଭୋଗ କରାଯାଇ ପାରିବ । କିନ୍ତୁ ଭାରତଭଳି ଏକ ବିକାଶୋନ୍ମୁଖ ଦେଶରେ ଯେଉଁଠି ବହୁତ ଲୋକ ଦରିଦ୍ର ଏବଂ ଧନୀ ଓ ଦରିଦ୍ର ମଧ୍ୟରେ ଅର୍ଥନୈତିକ ବୈଷମ୍ୟ ବହୁତ ଦେଖା ମୁଖିମେୟ ଲୋକ ବିକାସ ଦ୍ରବ୍ୟ ଉପଭୋଗ କରିବା ସାମାଜିକ ଓ ଅର୍ଥନୈତିକ ଦୃଷ୍ଟିକୋଣରୁ ଆଦୌ ସମାଚାନ ନୁହେଁ । ଏଠାରେ ବିକାସ ଦ୍ରବ୍ୟ ଉପଭୋଗକୁ ନିୟନ୍ତ୍ରିତ କରି ଅତ୍ୟାବଶ୍ୟକ ଦ୍ରବ୍ୟ ଉତ୍ପାଦନ ବୃଦ୍ଧି କରିବା ଓ ସମ୍ପନ୍ନ ହାର ବୃଦ୍ଧି କରି ଶିକ୍ଷାୟନ ପାଇଁ ଆବଶ୍ୟକ ପୁଞ୍ଜି ଗଠନ କରିବା ପ୍ରଧାନ ଆବଶ୍ୟକତା । ଏହାଦ୍ୱାରା ଦେଶରୁ ଦାରିଦ୍ର୍ୟ ଓ ବେକାରି ହ୍ରାସ ହେବା ସହିତ ଅର୍ଥନୈତିକ ସମୃଦ୍ଧି ହୋଇପାରିବ ।

1.3.2 ଉପଯୋଗିତା (Utility)

ସାଧାରଣ ଅର୍ଥରେ ଉପଯୋଗିତା କହିଲେ ଉପକାରିତାକୁ ବୁଝାଏ । କିନ୍ତୁ ଅର୍ଥଶାସ୍ତ୍ରରେ ଦ୍ରବ୍ୟ ବା ସେବାର ମାନବୀୟ ଅଭାବ ପୂରଣ କରିପାରୁଥିବା ସାମର୍ଥ୍ୟକୁ ଉପଯୋଗିତା କୁହାଯାଏ । ଅର୍ଥାତ୍, ଦ୍ରବ୍ୟ ବା ସେବାର ଯେଉଁ କ୍ଷମତା ବା ଶକ୍ତି ଦ୍ୱାରା ମାନବୀୟ ଅଭାବ ପରିତ୍ୟୁତ ହୁଏ, ତାହାକୁ ଉପଯୋଗିତା କୁହାଯାଏ । ଉଦାହରଣ ସ୍ୱରୂପ ଜଣେ ଉପଭୋକ୍ତା ଦୁଇଖଣ୍ଡ ରୁଟି ଏବଂ ଗୋଟିଏ ପ୍ଲେଟ୍ ତାଳମା ଖାଇ କ୍ଷୁଧା ନିବାରଣ କଲେ, ରୁଟି ଓ ତାଳମାର କ୍ଷୁଧା ନିବାରଣ ଶକ୍ତିକୁ ଉପଯୋଗିତା କୁହାଯାଏ ।

ଉପଯୋଗିତାର ବୈଶିଷ୍ଟ୍ୟ (Characteristics of Utility)

- (କ) ଉପଯୋଗିତା ଉପକାରିତା ନୁହେଁ: ସାଧାରଣ ଅର୍ଥରେ ଉପଯୋଗିତା କହିଲେ ଉପକାରିତା ବା ଉପାଦେୟତାକୁ ବୁଝାଇଥାଏ । କିନ୍ତୁ କେତେକ ଦ୍ରବ୍ୟ ଅଛି, ଯେଉଁଗୁଡ଼ିକ ଉପାଦେୟ ନୁହଁନ୍ତି ମାତ୍ର ସେଗୁଡ଼ିକର ଉପଯୋଗିତା ରହିଛି । ଉଦାହରଣ ସ୍ୱରୂପ, ସିଗାରେଟ୍, ମଦ୍ୟ, ଅପମିତ ଉତ୍ୟାଦିର ଉପକାରିତା ନାହିଁ । କିନ୍ତୁ କେତେକ ଲୋକ ଧୂମପାନ ଓ ମଦ୍ୟପାନ ଦ୍ୱାରା ସେମାନଙ୍କର ଅଭାବ ପୂରଣ କରୁଥିବାରୁ ସେମାନଙ୍କ ପାଇଁ ଏହି ସବୁ ଦ୍ରବ୍ୟର ଉପଯୋଗିତା ରହିଛି ।
- (ଖ) ଉପଯୋଗିତା ଓ ଆନନ୍ଦ ଏକାଧିକାଧିକ ଶବ୍ଦ ନୁହଁନ୍ତି: ଔଷଧ ସେବନ ଆନନ୍ଦଦାୟକ ନୁହେଁ । କିନ୍ତୁ ଏହାର ଉପଯୋଗିତା ଯଥେଷ୍ଟ ଦେଖା । କାରଣ ଏହା ରୋଗକୁ ରୋଗମୁକ୍ତ କରାଇଥାଏ ।
- (ଗ) ଉପଯୋଗିତା ପରିତ୍ୟୁତୀୟ ଉଚ୍ଚ: ଉପଯୋଗିତା ଥିବାରୁ ଦ୍ରବ୍ୟଟିକୁ ଉପଭୋଗ କରାଯାଏ । କିନ୍ତୁ ଦ୍ରବ୍ୟ ଉପଭୋଗ କଲେ ପରିତ୍ୟୁତ ମିଳିଥାଏ । ଅତଏବ ଦ୍ରବ୍ୟ ଅତ୍ୟନ୍ତ ଉପଯୋଗିତା ଉପଭୋଗର କାରଣ ଏବଂ ପରିତ୍ୟୁତ ଏହାର ପଳାଫଳ ।

(ଘ) ଉପଯୋଗିତା ଅବଧାରଣାଟି ବ୍ୟକ୍ତିପରକ: ଅର୍ଥାତ୍, କୌଣସି ଦ୍ରବ୍ୟର ଉପଯୋଗିତା ସମସ୍ତଙ୍କ ପାଇଁ ସମାନ ହୋଇ ନପାରେ । ଉଦାହରଣ ସ୍ୱରୂପ ଶାକାହାରୀଙ୍କ ପାଇଁ ମାଂସର ଆଦୌ ଉପଯୋଗିତା ନ ଥିବା ବେଳେ ଜଣେ ଆମିଷାହାରୀଙ୍କ ପାଇଁ ଏହି ଦ୍ରବ୍ୟର ଯଥେଷ୍ଟ ଉପଯୋଗିତା ଥାଏ । ଅତଏବ ଉପଯୋଗିତା ଦ୍ରବ୍ୟର ସ୍ତୁଳ ଓ ଅତନିହିତ ଗୁଣ ନୁହେଁ । ଏହା ଦ୍ରବ୍ୟ ବ୍ୟବହାରକାରୀର ମାନସିକ ଅବସ୍ଥା ଉପରେ ନିର୍ଭର କରିଥାଏ । କୌଣସି ବ୍ୟକ୍ତି ପାଇଁ ଗୋଟିଏ ଦ୍ରବ୍ୟର ଉପଯୋଗିତା ସେ ସେହି ଦ୍ରବ୍ୟ ଉପରେ ଆନୋପ କରୁଥିବା ସ୍ତରରୁ ଉପରେ ନିର୍ଭର କରିଥାଏ । ସେହି କାରଣରୁ ଉପଯୋଗିତା କେବଳ ଅନୁଭବସିଦ୍ଧ ବୋଲି କୁହାଯାଇଥାଏ । ଏହା କଅଣ, ତାହା କେବଳ ବ୍ୟବହାରକାରୀ ହିଁ ଜାଣେ ।

1.3.3. ଦ୍ରବ୍ୟ (Goods)

ମାନବୀୟ ଅଭାବ ମୋଚନ କରିବାର ସାମର୍ଥ୍ୟ ଯେଉଁ ଜିନିଷ ଗୁଡ଼ିକର ଥାଏ, ଅର୍ଥଶାସ୍ତ୍ରରେ ସେଗୁଡ଼ିକୁ ଦ୍ରବ୍ୟ କୁହାଯାଏ । ଅଭାବ ମୋଚନ କରିବାର ସାମର୍ଥ୍ୟକୁ ଉପଯୋଗିତା କୁହାଯାଏ । ଅର୍ଥାତ୍, ଉପଯୋଗିତା ଥିବା ଜିନିଷଗୁଡ଼ିକୁ ଦ୍ରବ୍ୟ କୁହାଯାଏ । ପଣ୍ୟ (Commodity) ଓ ସେବା (Service) ଉଭୟକୁ ଦ୍ରବ୍ୟ ଶ୍ରେଣୀଭୁକ୍ତ କରାଯାଇଥାଏ । ଟେଲିଭିଜନ, ରେପ୍ରିଜେରେଟର, ଗୃହ, ପୋଷାକ ଇତ୍ୟାଦି ଦୃଶ୍ୟମାନ ଜିନିଷଗୁଡ଼ିକ ଦ୍ରବ୍ୟ । ତାହାର, ଶିକ୍ଷକ ଓ ଓକିଲଙ୍କ ସେବା ଭଳି ଅପାର୍ଥିବ ବା ଅଭୌତିକ ଜିନିଷ ମଧ୍ୟ ଦ୍ରବ୍ୟ । ପଣ୍ୟ ଓ ସେବାର ମାନବୀୟ ଅଭାବ ପୂରଣ କରିବାର କ୍ଷମତା ଥିବାରୁ ଉଭୟ ଅର୍ଥଶାସ୍ତ୍ରରେ ଦ୍ରବ୍ୟ ପଦବ୍ୟାଚ୍ୟ ଅଟନ୍ତି ।

ଦ୍ରବ୍ୟର ଶ୍ରେଣୀ ବିଭାଗ: ବିଭିନ୍ନ ଦୃଷ୍ଟିକୋଣରୁ ଦ୍ରବ୍ୟର ଭିନ୍ନ ଭିନ୍ନ ଶ୍ରେଣୀ ବିଭାଗ କରାଯାଇଥାଏ । ତାହା ନିମ୍ନରେ ଆଲୋଚନା କରାଗଲା ।

ମୁକ୍ତ ଦ୍ରବ୍ୟ ଓ ଆର୍ଥନୀତିକ ଦ୍ରବ୍ୟ (Free Goods and Economic Goods)

ଯେଉଁ ଦ୍ରବ୍ୟ ବିନା ଶ୍ରମରେ ବା ବିନାମୂଲ୍ୟରେ ଉପଲବ୍ଧ ହୋଇଥାଏ ତାହାକୁ ମୁକ୍ତ ଦ୍ରବ୍ୟ ବା ଅନାୟାସଲଭ୍ୟ ଦ୍ରବ୍ୟ କୁହାଯାଏ । ଏହା ପ୍ରକୃତିର ମୁକ୍ତ ଦାନ । ଚାହିଦା ରୂଳନୀରେ ସେଗୁଡ଼ିକର ଯୋଗ୍ୟ ପର୍ଯ୍ୟାପ୍ତ ହୋଇଥିବାରୁ ଯେ କେହି ବିନାଶ୍ରମରେ ବା ବିନା ମୂଲ୍ୟରେ ଉପଭୋଗ କରିଥାନ୍ତି । ଜଳ, ବାୟୁ, ପୃଥିବୀଲୋକ ଆଦି ମୁକ୍ତ ଦ୍ରବ୍ୟର ଉଦାହରଣ । ଏହାର ଉପଯୋଗିତା ଥିଲେ ମଧ୍ୟ କୃଷ୍ଣାପମତା ନ ଥିବାରୁ ଏହାର ବଜାର ଦର ନାହିଁ ଏବଂ ବିନିମୟ ମୂଲ୍ୟ ନାହିଁ ।

ଅପରପକ୍ଷରେ, ଯେଉଁ ଦ୍ରବ୍ୟଗୁଡ଼ିକୁ ବଜାରରେ ଦାମ୍ ଦେଇ କ୍ରୟ କରାଯାଇଥାଏ କିମ୍ବା ଅର୍ଥନୈତିକ ଉଦ୍ୟମ ଦ୍ୱାରା ଉତ୍ପାଦନ କରାଯାଇଥାଏ, ତାହାକୁ ଆର୍ଥନୀତିକ ଦ୍ରବ୍ୟ କୁହାଯାଏ । ଏହା ପ୍ରକୃତିର ମୁକ୍ତ ଦାନ ନୁହେଁ ।

ଦୁଗ୍ଧ ଉଚ୍ଚ ମାଧ୍ୟମିକ + ୨ ଅର୍ଥଶାସ୍ତ୍ର (ଦ୍ଵିତୀୟ ଭାଗ)

ମାନବୀୟ ପ୍ରଚେଷ୍ଟା ଦ୍ଵାରା ଏହା ଉତ୍ପାଦିତ ହୋଇଥାଏ । ଆର୍ଥିକ ଆବଶ୍ୟକତାକୁ ପୂରଣ କରିବା ପାଇଁ ଦୁଗ୍ଧ ନିର୍ମାଣ ସମ୍ପାଦନା, ଉତ୍ପାଦନ, ବ୍ୟବସାୟ ଓ ବିକ୍ରୟ ମୂଳ୍ୟ ଥିବା ସମସ୍ତ ସାମଗ୍ରୀ ଓ ସେବା ଆର୍ଥିକ ଆବଶ୍ୟକତାକୁ ପୂରଣ କରିଥାଏ । ଚଳାଣି, ରେଭିନ୍ୟୁ, ବ୍ୟୟ, ଯୋଗାଣ, ପୁଞ୍ଜିର ଇତ୍ୟାଦି ଆର୍ଥିକ ଦୃଷ୍ଟିରୁ ଉପଯୋଗୀ ।

ମୁକ୍ତ ଦୁଗ୍ଧ ଓ ଆର୍ଥିକ ଦୃଷ୍ଟିରୁ ମଧ୍ୟରେ ଦର୍ଶାଯାଇଥିବା ପାର୍ଥକ୍ୟ ଏତେ କଠିନ ହୋଇଛି ଯେ ବିଭିନ୍ନ ଉତ୍ପାଦନ, ଉପକରଣ, କାଳ ଓ ପରିସ୍ଥିତି ଉପରେ ନିର୍ଭର କରିଥାଏ । ଖୋଲା ପଡ଼ିଆରେ ବାସ୍ତୁ ଏକ ମୁକ୍ତ ଦୁଗ୍ଧ । କିନ୍ତୁ ଗୃହ ଭିତରେ ବନ୍ଦୁକି ପଞ୍ଜୀର ପଦ୍ଧତି ଏକ ଆର୍ଥିକ ଦୃଷ୍ଟିରୁ ନିର୍ଦ୍ଦିଷ୍ଟ ପ୍ରକାରର ଉତ୍ପାଦନ ଏକ ମୁକ୍ତ ଦୁଗ୍ଧ ହୋଇଥିବାବେଳେ ସହରରେ ଯୋଗାଣ ବିଆଯାଉଥିବା କଳ ଆର୍ଥିକ ଦୃଷ୍ଟିରୁ ହୋଇଥାଏ । ଆଜିର ଆର୍ଥିକ ଦୃଷ୍ଟିରୁ ଦୁଗ୍ଧ ଦୁଗ୍ଧାୟକ ନ ହୋଇ ପ୍ରଚୁର ପରିମାଣରେ ମିଳିଲେ କାଲି ମୁକ୍ତ ଦୁଗ୍ଧରେ ପରିଣତ ହୋଇଯାଏ । ଅପରପକ୍ଷରେ, ଆଜିର ମୁକ୍ତ ଦୁଗ୍ଧ ଦୁଗ୍ଧାୟକ ହୋଇପଡ଼ିଲେ କାଲି ଆର୍ଥିକ ଦୃଷ୍ଟିରୁ ପରିଣତ ହୋଇଥାଏ । ଜନସଂଖ୍ୟା ବୃଦ୍ଧିହେତୁ ଅତୀତର ବହୁ ମୁକ୍ତ ଦୁଗ୍ଧ ଏବେ ଆର୍ଥିକ ଦୃଷ୍ଟିରୁ ପରିଣତ ହୋଇଛି ।

ଉପଭୋଗ ଦୁଗ୍ଧ ଓ ଉତ୍ପାଦକ ଦୁଗ୍ଧ (Consumer Goods and Producer Goods)

ଯେଉଁ ଦୁଗ୍ଧକୁ ମାନବୀୟ ଆବଶ୍ୟକ ପ୍ରକାର ଭାବେ ପୂରଣ କରିପାରେ ସେଗୁଡ଼ିକୁ ଉପଭୋଗ ଦୁଗ୍ଧ କୁହାଯାଏ । ଖାଦ୍ୟ, ଯୋଗାଣ, କଳମ, ବହି, ସାଇକେଲ ଆଦି ଉପଭୋଗ ଦୁଗ୍ଧ ବା ଖାଉଟି ଦୁଗ୍ଧର ଉଦାହରଣ ।

ଉପଭୋଗ ଦୁଗ୍ଧ ଦୁଇ ପ୍ରକାର, ଯଥା- ସ୍ଵଳ୍ପସ୍ଥାୟୀ ଉପଭୋଗ ଦୁଗ୍ଧ ଓ ଦୀର୍ଘସ୍ଥାୟୀ ଉପଭୋଗ ଦୁଗ୍ଧ । ସ୍ଵଳ୍ପସ୍ଥାୟୀ ଦୁଗ୍ଧ (Perishable goods) ଯଥା- ଖାଦ୍ୟ, ପାନୀୟ ଓ ଔଷଧ ଥରେ ମାତ୍ର ବ୍ୟବହାର ପରେ ନଷ୍ଟ ହୋଇଥାଏ । କିନ୍ତୁ ଦୀର୍ଘସ୍ଥାୟୀ ଦୁଗ୍ଧ (Durable goods) ଯଥା- ବାସଗୃହ, ମୋଟରକାର, ରେଭିନ୍ୟୁ ଇତ୍ୟାଦି ବ୍ୟବହାର କରାଯାଇଥାଏ ।

ଯେଉଁ ଦୁଗ୍ଧକୁ ଅନ୍ୟ ଦୁଗ୍ଧ ଉତ୍ପାଦନରେ ବ୍ୟବହୃତ ହୋଇଥାଏ, ସେଗୁଡ଼ିକୁ ଉତ୍ପାଦକ ଦୁଗ୍ଧ କୁହାଯାଏ । ଯନ୍ତ୍ରପାତି, କଳକାରଖାନା, କାରଖାନା ଗୃହ ଓ କଞ୍ଚାମାଲ ଆଦି ଉତ୍ପାଦକ ଦୁଗ୍ଧର ଉଦାହରଣ । ଏହି ଦୁଗ୍ଧକୁ ପ୍ରକାର ଭାବେ ଅଭାବ ପୂରଣ କରିପାରି ନଥାନ୍ତି । ଏଗୁଡ଼ିକ ଉପଭୋଗ ଦୁଗ୍ଧ ଉତ୍ପାଦନ କରିବାରେ ସାହାଯ୍ୟ କରିଥାଆନ୍ତି, ଯାହାକି ଅଭାବ ପୂରଣ କରିବାରେ ସାହାଯ୍ୟ କରିଥାଏ ।

ଉତ୍ପାଦକ ଦୁଗ୍ଧ ମଧ୍ୟ ଦୁଇ ପ୍ରକାର, ଯଥା- ସ୍ଵଳ୍ପସ୍ଥାୟୀ ଉତ୍ପାଦକ ଦୁଗ୍ଧ ଓ ଦୀର୍ଘସ୍ଥାୟୀ ଉତ୍ପାଦକ ଦୁଗ୍ଧ । କଞ୍ଚାମାଲ, ଚିକେଇ, କୋଇଲା ଆଦି ଥରେ ମାତ୍ର ବ୍ୟବହାର ପରେ ଉତ୍ପାଦକ ଦୁଗ୍ଧ ହୋଇଥିବାବେଳେ ଯନ୍ତ୍ରପାତି, କଳକାରଖାନା, କାରଖାନାଗୃହ ଆଦି ବାରମ୍ବାର ବ୍ୟବହୃତ ହୋଇ ଉତ୍ପାଦକ ଦୁଗ୍ଧ ଅଟନ୍ତି ।

ଉପରୋକ୍ତ ପାର୍ଥକ୍ୟ ସତ୍ତ୍ୱେ ଦ୍ରବ୍ୟର ବ୍ୟବହାର ଅନୁସାରେ ଏହା ଉପଭୋଗ ଦ୍ରବ୍ୟ ବା ଉତ୍ପାଦକ ଦ୍ରବ୍ୟ ହୋଇପାରେ । ଏକ କୋଠାଘରକୁ ନିଜ ବାସଗୃହ ରୂପେ ବ୍ୟବହାର କଲେ ତାହା ଉପଭୋଗ ଦ୍ରବ୍ୟ ହୋଇଥାଏ । କିନ୍ତୁ ଏହାକୁ କାରଖାନା ଗୃହ ରୂପେ ବ୍ୟବହାର କଲେ ତାହା ଉତ୍ପାଦକ ଦ୍ରବ୍ୟ ହୋଇଥାଏ ।

ଭୌତିକ ଦ୍ରବ୍ୟ ଓ ଅଭୌତିକ ଦ୍ରବ୍ୟ (Material Goods and Non-material Goods)

ଯେଉଁ ଦ୍ରବ୍ୟଗୁଡ଼ିକର ନିର୍ଦ୍ଦିଷ୍ଟ ସ୍ଥିତି ଏବଂ ଆକୃତି ଥାଏ ଓ ଯାହାକୁ ସ୍ପର୍ଶ ଦ୍ୱାରା ଅନୁଭବ କରିହୁଏ, ଏବଂ ଦେଖିହୁଏ ସେହି ଦ୍ରବ୍ୟଗୁଡ଼ିକୁ ଭୌତିକ ଦ୍ରବ୍ୟ କୁହାଯାଏ । କୋଠାଘାଡ଼ି, ମୋଟର ସାଇକେଲ, ଟେଲିଭିଜନ, ବହି, କଳମ ଓ ଘଣ୍ଟା ଇତ୍ୟାଦି ଭୌତିକ ଦ୍ରବ୍ୟର ଉଦାହରଣ ।

ଅପରପକ୍ଷରେ, ଯେଉଁ ଦ୍ରବ୍ୟଗୁଡ଼ିକ ଦେଖିହୁଏ ନାହିଁ ବା ସ୍ପର୍ଶ କରିହୁଏ ନାହିଁ ଏବଂ ସେମାନଙ୍କର ଶାରୀରିକ ସ୍ଥିତି ବା ଆକୃତି ନ ଥାଏ ସେଗୁଡ଼ିକୁ ଅଭୌତିକ ଦ୍ରବ୍ୟ କୁହାଯାଏ । ତାତ୍ତ୍ୱ, ଅଧ୍ୟାପକ, ଗଣିତଜ୍ଞ, ଓକିଲ ଇତ୍ୟାଦିଙ୍କର ସେବା ଅଭୌତିକ ଦ୍ରବ୍ୟର ଉଦାହରଣ । ଏ ସମସ୍ତ ସେବାର ମୂଲ୍ୟ ଦେବାକୁ ପଡ଼ିଥାଏ । କୌଣସି ବ୍ୟବସାୟ ପ୍ରତିଷ୍ଠାନ ଅର୍ଜନ କରିଥିବା ସର୍ବିଶ୍ୱା (good will)କୁ ମଧ୍ୟ ଅଭୌତିକ ଦ୍ରବ୍ୟ ଶ୍ରେଣୀଭୁକ୍ତ କରାଯାଇଥାଏ । ଏହା ବଜାରରେ କ୍ରୟ ବିକ୍ରୟ କରାଯାଇପାରେ । କିନ୍ତୁ ବାପା, ମାଆ, ଭାଇ ଓ ଭଉଣୀଙ୍କ ସେବାକୁ ଏହି ଶ୍ରେଣୀଭୁକ୍ତ କରାଯାଇ ନ ଥାଏ । କାରଣ ସେମାନଙ୍କ ସେବା ପାଇଁ କୌଣସି ମୂଲ୍ୟ ଦେବାକୁ ପଡ଼ିନଥାଏ ।

ଅନ୍ତର୍ବର୍ତ୍ତୀ ଦ୍ରବ୍ୟ ଓ ଅନ୍ତିମ ଦ୍ରବ୍ୟ (Intermediate Goods and Final Goods)

ଯେଉଁ ଦ୍ରବ୍ୟ ଅନ୍ୟ ଦ୍ରବ୍ୟ ଉତ୍ପାଦନରେ ବ୍ୟବହୃତ ହୁଏ, ତାହାକୁ ଅନ୍ତର୍ବର୍ତ୍ତୀ ଦ୍ରବ୍ୟ କୁହାଯାଏ । କଞ୍ଚାମାଲ, ଅର୍ଦ୍ଧନିର୍ମିତ ଦ୍ରବ୍ୟ ଇତ୍ୟାଦି ଏହାର ଉଦାହରଣ । ଜଣେ ବ୍ୟକ୍ତି କୋଠାଘର ନିର୍ମାଣ କରିବା ପାଇଁ ଲଟା, ବାଲି, ପିମେଣ୍ଟ, ଗୁଆଛତୁ, ଟାଇଲ, ରଙ୍ଗ ଇତ୍ୟାଦି ଅନେକ ଦ୍ରବ୍ୟ ଆବଶ୍ୟକ କରିଥାନ୍ତି । ଏହିସବୁ ଦ୍ରବ୍ୟକୁ ଅନ୍ତର୍ବର୍ତ୍ତୀ ଦ୍ରବ୍ୟ କୁହାଯାଏ ।

ଯେଉଁ ଦ୍ରବ୍ୟ ବୃତ୍ତାନ୍ତ ଦ୍ରବ୍ୟ ହିସାବରେ ଖାଇଟି ମାନକଦ୍ୱାରା ଉପଭୋଗ ପାଇଁ ବ୍ୟବହୃତ ହୋଇଥାଏ କିମ୍ବା ଉତ୍ପାଦନକାରୀମାନଙ୍କ ଦ୍ୱାରା ଉତ୍ପାଦନ ଦ୍ରବ୍ୟ ହିସାବରେ ବ୍ୟବହୃତ ହୋଇଥାଏ ତାହାକୁ ଅନ୍ତିମ ଦ୍ରବ୍ୟ କୁହାଯାଏ । ମୋଟରକାର, ଟ୍ରାକ୍ଟର, ମୋଟର ସାଇକେଲ, ଟେଲିଭିଜନ, ବହି, କଳମ, ପୋଷାକ ଇତ୍ୟାଦି ଅନ୍ତିମ ଦ୍ରବ୍ୟର ଉଦାହରଣ ।

ଉପରୋକ୍ତ ପାର୍ଥକ୍ୟ ସତ୍ତ୍ୱେ କେତେକ ଦ୍ରବ୍ୟ ଅଛନ୍ତି ଯାହାକୁ ଅନ୍ତର୍ବର୍ତ୍ତୀ ଦ୍ରବ୍ୟ କିମ୍ବା ଅନ୍ତିମ ଦ୍ରବ୍ୟ କୁହାଯାଏ । ଉଦାହରଣ ସ୍ୱରୂପ ଛେନା ପ୍ରତ୍ୟକ୍ଷ ଭାବରେ ଉପଭୋଗ କରାଗଲେ ଏହା ଅନ୍ତିମ ଦ୍ରବ୍ୟ ପଦବୀଟି ହୋଇଥାଏ । କିନ୍ତୁ ଛେନାକୁ ବ୍ୟବହାର କରି ଉପଗୋଳା ତିଆରି କଲେ, ଏହା ଅନ୍ତର୍ବର୍ତ୍ତୀ ଦ୍ରବ୍ୟ ପଦବୀଟି ହୁଏ ।

ଜାତୀୟ ଆୟ ଆକଳନ କଳାବେଳେ ଅନ୍ତର୍ଦ୍ଧାର୍ତ୍ତୀ ଦ୍ରବ୍ୟର ମୂଲ୍ୟକୁ ମୋଟ ଉତ୍ପାଦ ମୂଲ୍ୟରୁ ବାଦ ଦିଆଯାଇଥାଏ ।

ଘରୋଇ ଦ୍ରବ୍ୟ ଓ ସର୍ବସାଧାରଣ ଦ୍ରବ୍ୟ (Private Goods and Public Goods)

ଯେଉଁ ଦ୍ରବ୍ୟର ମାଲିକ ଜଣେ ବ୍ୟକ୍ତିବିଶେଷ ହୋଇଥାନ୍ତି, ତାହାକୁ ଘରୋଇ ଦ୍ରବ୍ୟ କୁହାଯାଏ ।

ବୈଶିଷ୍ଟ୍ୟ

- (i) ଯେଉଁ ବ୍ୟକ୍ତି ଘରୋଇ ଦ୍ରବ୍ୟର ମୂଲ୍ୟ ବାବଦ ପାଉଣା ଦିଅନ୍ତି ସେ ହିଁ ଏହାକୁ ଉପଭୋଗ କରନ୍ତି । କିନ୍ତୁ ଯିଏ ଏହି ଦ୍ରବ୍ୟ ପାଇଁ ସ୍ୱେଚ୍ଛାକୃତ ଭାବେ ପାଉଣା ଦିଅନ୍ତି ନାହିଁ ଉପଭୋଗରୁ ବାଦ ପଡ଼ନ୍ତି ।
- (ii) ଯେଉଁ ଉପଭୋକ୍ତା ଘରୋଇ ଦ୍ରବ୍ୟ ଉପଭୋଗ କରନ୍ତି ସେ ହିଁ କେବଳ ତାର ପରିବୃତ୍ତି ପାଆନ୍ତି ।
- (iii) ଘରୋଇ ଦ୍ରବ୍ୟ ଉପଭୋଗ କ୍ଷେତ୍ରରେ ଜଣେ ଉପଭୋଗ କଲେ ଅନ୍ୟ ଜଣେ ସେଥିରୁ ବଞ୍ଚିତ ହୁଏ । ଅର୍ଥାତ୍ ଏହି ଦ୍ରବ୍ୟ କ୍ଷେତ୍ରରେ ବହିଷ୍କରଣ ନୀତି ପ୍ରଯୁଜ୍ୟ ହୁଏ ।
- (iv) ଘରୋଇ ଦ୍ରବ୍ୟ କ୍ଷେତ୍ରରେ ଜଣେ ଖାଇନ୍ତି ଅନ୍ୟ ଜଣଙ୍କର ପ୍ରତିଦ୍ୱନ୍ଦ୍ୱା ବିବେଚିତ ହୁଏ । ଧରାଯାଇ ହୋଟେଲରେ 10 ପ୍ଲେଟ ମାଂସ ଉପଲବ୍ଧ ଅଛି । ଜଦି 'କ' 2 ପ୍ଲେଟ ମାଂସ କୁଇ କରନ୍ତି, ତେବେ 'ଖ' ପାଇଁ 8 ପ୍ଲେଟ ମାଂସ ଉପଲବ୍ଧ ହେବ ।

ଫଳ, ପନିପରିବା, ଚାଉଳ, ଲୁଗାପଟା ଇତ୍ୟାଦି ଘରୋଇ ଦ୍ରବ୍ୟର ଉଦାହରଣ ।

ଯେଉଁ ଦ୍ରବ୍ୟ ସରକାରଙ୍କ ମାଲିକାନାରେ ଥାଏ, ତାହାକୁ ସର୍ବସାଧାରଣ ଦ୍ରବ୍ୟ କୁହାଯାଏ ।

ବୈଶିଷ୍ଟ୍ୟ

- (i) କୌଣସି ବ୍ୟକ୍ତିକୁ ସ୍ୱେଚ୍ଛାକୃତ ଭାବେ ପାଉଣା ନ ଦେଇଥିବା କାରଣରୁ ସର୍ବସାଧାରଣ ଦ୍ରବ୍ୟ ଉପଭୋଗରୁ ବଞ୍ଚିତ କରାଯାଇ ପାରିବ ନାହିଁ ।
- (ii) ସର୍ବସାଧାରଣ ଦ୍ରବ୍ୟ କ୍ଷେତ୍ରରେ ଦ୍ରବ୍ୟରୁ ମିଳୁଥିବା ପରିବୃତ୍ତି କେବଳ ଖାଇଟିକ ପାଇଁ ସାମାନ୍ୟ ନୁହେଁ । ସର୍ବସାଧାରଣ ଦ୍ରବ୍ୟ କ୍ଷେତ୍ରରେ ସମାଜ ଉପଭୋଗ ଏବଂ ସମଜକାଳ ପରିବୃତ୍ତି ପ୍ରତ୍ୟେକଙ୍କୁ ମିଳିଥାଏ ।
- (iii) ସର୍ବସାଧାରଣ ଦ୍ରବ୍ୟ କ୍ଷେତ୍ରରେ ବହିଷ୍କରଣ ନୀତି (Principle of exclusion) ପ୍ରଯୁଜ୍ୟ ହୁଏ ନାହିଁ । ଅର୍ଥେତ୍ ଏହି ଦ୍ରବ୍ୟର ଯୋଗାଣ ହେଲେ ସମ୍ମିଳିତ ଭାବେ ଏହାର ଉପଭୋଗ କରାଯାଇଥାଏ ।

- (iv) ଉପଭୋକ୍ତାମାନଙ୍କ ମଧ୍ୟରେ ଏହା ବିଭାଜନ ହେବା ସମ୍ଭବ ନୁହେଁ । ଜଣକର ଉପଭୋଗ ଅନ୍ୟ ଜଣକର ଉପଭୋଗକୁ ହ୍ରାସ କରିପାରେ ନାହିଁ । ଅର୍ଥାତ୍, ଜଣେ ଖାଇଚି ଅନ୍ୟ ଜଣକର ପୁଚିଦୁଆ ନୁହଁତି ।

ଜାତୀୟ ପ୍ରତିରକ୍ଷା, ରାସ୍ତା, ପୋଲିସ୍‌ସେବା ଇତ୍ୟାଦି ସର୍ବସାଧାରଣ ଦ୍ରବ୍ୟର ଉଦାହରଣ ।

1.3.4 ମୂଲ୍ୟ (Value)

ମୂଲ୍ୟ ଦୁଇଟି ଦୃଷ୍ଟିକୋଣରୁ ବିଚାର କରାଯାଇପାରେ । ତାହା ହେଲା- ବ୍ୟବହାରିକ ମୂଲ୍ୟ (Value-in-use) ଏବଂ ବିନିମୟ ମୂଲ୍ୟ (Value-in-exchange) ।

ବ୍ୟବହାରିକ ମୂଲ୍ୟ: ବ୍ୟବହାରିକ ମୂଲ୍ୟ କହିଲେ ଦ୍ରବ୍ୟର ଉପଯୋଗିତାକୁ ବୁଝାଏ । ସୂର୍ଯ୍ୟ ରଶ୍ମି, ବାୟୁ, ନଦୀଜଳ ଭଳି ମୁକ୍ତ ଦ୍ରବ୍ୟର କେବଳ ବ୍ୟବହାରିକ ମୂଲ୍ୟ ଥାଏ, କିନ୍ତୁ ବିନିମୟ ମୂଲ୍ୟ ନ ଥାଏ ।

ବିନିମୟ ମୂଲ୍ୟ: ଅର୍ଥଶାସ୍ତ୍ରରେ ମୂଲ୍ୟ କହିଲେ ବିନିମୟ ମୂଲ୍ୟକୁ ବୁଝାଏ । ଗୋଟିଏ ଦ୍ରବ୍ୟ ବଦଳରେ ମିଳୁଥିବା ଅନ୍ୟାନ୍ୟ ଦ୍ରବ୍ୟର ପରିମାଣକୁ ସେହି ଦ୍ରବ୍ୟର ବିନିମୟ ମୂଲ୍ୟ କୁହାଯାଏ । ଯଦି ଖଣ୍ଡେ ବହି ବଦଳରେ 10ଟି କଲମ ମିଳେ, ତେବେ ଖଣ୍ଡେ ବହିର ବିନିମୟ ମୂଲ୍ୟ 10ଟି କଲମ ବୋଲି ଧରାଯାଏ ।

କେବଳ ଆର୍ଥନୀତିକ ଦ୍ରବ୍ୟଗୁଡ଼ିକର ବିନିମୟ ମୂଲ୍ୟ ଥାଏ । ଆର୍ଥନୀତିକ ଦ୍ରବ୍ୟର ମଧ୍ୟ ଉପଯୋଗିତା ବା ବ୍ୟବହାରିକ ମୂଲ୍ୟ ଥାଏ । କାରଣ ଉପଯୋଗିତା ନ ଥିଲେ ଗୋଟିଏ ଦ୍ରବ୍ୟ ବିନିମୟରେ କେହି ଅନ୍ୟ କୌଣସି ଦ୍ରବ୍ୟ ଦେବାକୁ ରାଜି ହେବେ ନାହିଁ ।

1.3.5 ଦର (Price)

ମୁଦ୍ରା ଆକାରରେ ଦ୍ରବ୍ୟର ପ୍ରକାଶିତ ମୂଲ୍ୟକୁ ଦର କୁହାଯାଏ । ଯେତେବେଳେ ଗୋଟିଏ ହାତରଖାର ଦାମ୍ 2000 ଟଙ୍କା ବୋଲି କୁହାଯାଏ, ତା'ର ଅର୍ଥ ହେଲା ହାତରଖାର ମୁଦ୍ରା ଆକାରରେ ମୂଲ୍ୟ 2000 ଟଙ୍କା । ବିଭିନ୍ନ ଦ୍ରବ୍ୟର ଦର ଜାଣିଗଲେ ସେମାନଙ୍କ ଆପେକ୍ଷିକ ମୂଲ୍ୟ ଜାଣିଥାଇ । ତେଣୁ 'ମୂଲ୍ୟ' ଓ 'ଦର' ଏକାଧିବୋଧକ ଶବ୍ଦ ନୁହଁତି ।

ବିଭିନ୍ନ ଦ୍ରବ୍ୟ ଦର ଏକାବେଳେ ବୃଦ୍ଧି ବା ହ୍ରାସ ହୋଇପାରେ । କିନ୍ତୁ ସମସ୍ତ ଦ୍ରବ୍ୟର ମୂଲ୍ୟ ଏକାବେଳେ ବୃଦ୍ଧି ବା ହ୍ରାସ ହୋଇପାରିବ ନାହିଁ । ଉଦାହରଣ ସ୍ୱରୂପ ଏକାବେଳେ ଖଣ୍ଡେ ବହିର ଦାମ୍ 200 ଟଙ୍କାରୁ 400 ଟଙ୍କା ଏବଂ କଲମର ଦାମ୍ 10 ଟଙ୍କାରୁ 20 ଟଙ୍କା ବୃଦ୍ଧି ପାଇପାରେ । କିନ୍ତୁ ଯଦି 1 ଖଣ୍ଡ ବହି = 20 ଗୋଟି କଲମରୁ 1 ଖଣ୍ଡ ବହି = 30 ଗୋଟି କଲମକୁ ବୃଦ୍ଧି ପାଏ ତେବେ ଗୋଟିଏ କଲମ = $\frac{1}{30}$ ଖଣ୍ଡ ବହିରୁ 1 ଗୋଟି କଲମ = $\frac{1}{20}$ ଖଣ୍ଡ ବହିକୁ ହ୍ରାସ ପାଇବ । ଏଥିରୁ ଉଦ୍ଧୃତ ଯେ ଗୋଟିଏ ଦ୍ରବ୍ୟର ମୂଲ୍ୟ ବୃଦ୍ଧି ହେଲେ ଅନ୍ୟ ଦ୍ରବ୍ୟର ମୂଲ୍ୟ ହ୍ରାସ ପାଏ ।

ସେହିପରି ଦ୍ରବ୍ୟର ଦାମ୍ ବୃଦ୍ଧି ହେଲେ ମୁଦ୍ରାର ମୂଲ୍ୟ ହ୍ରାସ ପାଏ ଏବଂ ଦାମ୍ ହ୍ରାସ ହେଲେ ମୁଦ୍ରାର ମୂଲ୍ୟ ବୃଦ୍ଧି ପାଇଥାଏ । ଅତଏବ ଦାମ୍ ଓ ମୁଦ୍ରାର ମୂଲ୍ୟ ମଧ୍ୟରେ ବିପରୀତମୁଖୀ ସମ୍ପର୍କ ଥାଏ ।

1.3.6 ସମ୍ପଦ (Wealth)

ସାଧାରଣ ଅର୍ଥରେ 'ସମ୍ପଦ' କହିଲେ କେବଳ ଧନ ସମ୍ପର୍କକୁ ବୁଝାଯାଇଥାଏ । ଯାହାର ପ୍ରଚୁର ଅର୍ଥ, ଭୂସମ୍ପତ୍ତି, କୋଠାବାଡ଼ି, ସୁନା, ହୀରା ଇତ୍ୟାଦି ଅଛି, ସେ ଧନୀ ରୂପେ ଗଣାଯାଏ । କିନ୍ତୁ ଅର୍ଥଶାସ୍ତ୍ରରେ ଏହି ଶବ୍ଦ ଏକ ବୃତ୍ତର ଅର୍ଥରେ ବ୍ୟବହୃତ ହୁଏ । ଯେଉଁ ଦ୍ରବ୍ୟର ଉପଯୋଗିତା ଥାଏ ଏବଂ ତାହା ଦୁଷ୍ଟାପ୍ୟ ହୋଇଥାଏ, କୁଣ୍ଠ ବିକୃତ ବା ହତ୍ତାତର ହୋଇପାରେ ଏବଂ ତାର ବାହି୍ୟକ ପ୍ରିତିଥାଏ ତାହାକୁ ଅର୍ଥଶାସ୍ତ୍ରରେ ସମ୍ପଦ କୁହାଯାଏ । ସଂକ୍ଷେପରେ କହିଲେ ଆର୍ଥିକାତ୍ମକ ଦ୍ରବ୍ୟଗୁଡ଼ିକୁ ସମ୍ପଦ କୁହାଯାଏ ।

1.3.6.1 ସମ୍ପଦର ବୈଶିଷ୍ଟ୍ୟ

ସମ୍ପଦ ରୂପେ ଗଣ୍ୟ ହେବାକୁ ହେଲେ ଦ୍ରବ୍ୟର ନିମ୍ନଲିଖିତ ବୈଶିଷ୍ଟ୍ୟ ଥିବା ଆବଶ୍ୟକ ।

ଉପଯୋଗିତା (Utility)

ଗୋଟିଏ ଦ୍ରବ୍ୟ ସମ୍ପଦ ପଦବୀର୍ଯ୍ୟ ହେବାପାଇଁ ତାର ଉପଯୋଗିତା ଥିବା ଏକାନ୍ତ ଆବଶ୍ୟକ । ଉପଯୋଗିତା ଥିଲେ ହେଁ ଦ୍ରବ୍ୟର ବାହିତ୍ୟ ସୃଷ୍ଟି ହୁଏ ଓ ଦ୍ରବ୍ୟର ବିନିମୟ ମୂଲ୍ୟ ରହିଥାଏ । ପତା ଅଣା ବା ପତା ପଳ ସମ୍ପଦ ନୁହେଁ କାରଣ ତାର ଅଭାବ ପୂରଣ କ୍ଷମତା (ବା ଉପଯୋଗିତା) ନ ଥାଏ । ଅନ୍ୟପକ୍ଷରେ ମଦ ଓ ଅପିମ ନିଶାଦ୍ରବ୍ୟ ହେଲେ ମଧ୍ୟ ମାନବର ଅଭାବକୁ ପରିଦୃଷ୍ଟ କରୁଥିବାରୁ ଏହା ସମ୍ପଦ ହୋଇପାରେ ।

ସ୍ୱଚ୍ଛତା ବା ଦୁଷ୍ଟାପ୍ୟତା (Scarcity)

କେବଳ ଉପଯୋଗିତା ଥିଲେ ଗୋଟିଏ ଦ୍ରବ୍ୟକୁ ସମ୍ପଦ କୁହାଯିବ ନାହିଁ । ଉପଯୋଗୀ ହୋଇ ମଧ୍ୟ ଯଦି ଗୋଟିଏ ଦ୍ରବ୍ୟ ପର୍ଯ୍ୟାପ୍ତ ପରିମାଣରେ ମିଳୁଥାଏ, ତା ପାଇଁ କେହି କିଛି ପାଇଣା ଦେବେ ନାହିଁ । ତେଣୁ ତାହା ଅର୍ଥଶାସ୍ତ୍ର ପରିସର ବାହାରେ ରହିଯିବ । ପୂର୍ଣ୍ଣକିରଣ, ମୁକ୍ତବାୟୁ, ନଦୀର ଜଳ ଇତ୍ୟାଦିର ଉପଯୋଗିତା ଅଛି । ବାୟୁ ଓ ପୂର୍ଣ୍ଣକିରଣ ବିନା ପୃଥିବୀପୃଷ୍ଠରେ ଜୀବନଧାରଣ ଅସମ୍ଭବ । କିନ୍ତୁ ସେଗୁଡ଼ିକର ଯୋଗାଣ ଅସୀମ ହୋଇଥିବାରୁ ତାହା ବିନାମୂଲ୍ୟରେ ମିଳେ । ତେଣୁ ତାହା ସମ୍ପଦ ପଦବୀର୍ଯ୍ୟ ନୁହେଁ । ଅତଏବ ଉପଯୋଗିତା ସହ ଦ୍ରବ୍ୟର ସ୍ୱଚ୍ଛତା ବା ଦୁଷ୍ଟାପ୍ୟତା ଥିଲେ ହେଁ ଲୋକମାନେ ଦାମ୍ ଦେଇ ବଜାରରୁ କୁଣ୍ଠ କରିବାପାଇଁ ପ୍ରସ୍ତୁତ ହୁଅନ୍ତି । ଏଥିରୁ ଢଷ୍ଟ ସୂଚନା ମିଳୁଛି ଯେ, କେବଳ ଆର୍ଥିକାତ୍ମକ ଦ୍ରବ୍ୟଗୁଡ଼ିକ ହିଁ ସମ୍ପଦ । ମୁକ୍ତ ଦ୍ରବ୍ୟଗୁଡ଼ିକର ସ୍ୱଚ୍ଛତା ବା ଦୁଷ୍ଟାପ୍ୟତା ଗୁଣ ନ ଥିବାରୁ ତାହା ସମ୍ପଦ ପଦବୀର୍ଯ୍ୟ ନୁହେଁ ।

ବିକ୍ରୟ ଯୋଗ୍ୟତା ବା ସ୍ଥାନାନ୍ତର ଯୋଗ୍ୟତା (Marketability or Transferability)

ସମ୍ପଦ ପଦବାଚ୍ୟ ହେବାପାଇଁ ଦ୍ରବ୍ୟର କେବଳ ଉପଯୋଗିତା ଓ ଦୁଷ୍ପ୍ରାପ୍ୟତା ଗୁଣ ପଥେଷ୍ଟ ନୁହେଁ । ଉଦାହରଣ ସ୍ୱରୂପ, ଜଣେ ଶିଳ୍ପୀର କଳାକୌଶଳ, କବିର ପ୍ରତିଭା, ଜଣେ ଉତ୍ତମ ଚିକିତ୍ସକଙ୍କ ଦକ୍ଷତା ଇତ୍ୟାଦି ଦୁଷ୍ପ୍ରାପ୍ୟ ଓ ତାର ଉପଯୋଗିତା ରହିଛି । କିନ୍ତୁ ଏହି ଅତନିହିତ ବା ବ୍ୟକ୍ତିଗତ ଗୁଣଗୁଡ଼ିକ ଜଣକ ପାଖରୁ ଅନ୍ୟଜଣକ ପାଖକୁ ସ୍ଥାନାନ୍ତର କରାଯାଇପାରିବ ନାହିଁ । ଦ୍ରବ୍ୟର ସ୍ଥାନାନ୍ତର ଯୋଗ୍ୟତା ନ ଥିଲେ ତାହା ବିକ୍ରୟ ଯୋଗ୍ୟ ହୋଇପାରିବ ନାହିଁ । ଦ୍ରବ୍ୟଟି ବିକ୍ରୟଯୋଗ୍ୟ ନ ହେଲେ ତାହା ସମ୍ପଦ ପଦବାଚ୍ୟ ହେବ ନାହିଁ । ସୁତରାଂ ଗୋଟିଏ ଦ୍ରବ୍ୟ ସମ୍ପଦ ପଦବାଚ୍ୟ ହେବ ଯଦି ତାହାର ସ୍ଥାନାନ୍ତର ଯୋଗ୍ୟତା ବା ବିକ୍ରୟ ଯୋଗ୍ୟତା ଥାଏ । ଭୂମି ଓ କୋଠାବାଡ଼ି ଗୋଟିଏ ସ୍ଥାନରୁ ଅନ୍ୟ ସ୍ଥାନକୁ ସଶରାରେ ସ୍ଥାନାନ୍ତର ହୋଇପାରୁ ନ ଥିଲେ ମଧ୍ୟ ସେମାନଙ୍କର ମାଲିକାନା ସ୍ୱତ୍ତ୍ୱ ସ୍ଥାନାନ୍ତର ହୋଇପାରିବ ଏବଂ ବିକ୍ରି କରାଯାଇପାରିବ । ତେଣୁ ଏହି ଦୃଷ୍ଟିରୁ ଭୂମି ଓ କୋଠାବାଡ଼ି ସମ୍ପଦ ପଦବାଚ୍ୟ ।

ବାହ୍ୟିକ ସ୍ଥିତି (External Possession)

ସମ୍ପଦର ଅନ୍ୟତମ ବୈଶିଷ୍ଟ୍ୟ ହେଲା ବାହ୍ୟ ଅବସ୍ଥିତି । ବାହ୍ୟିକ ସ୍ଥିତି ନ ଥିଲେ ଦ୍ରବ୍ୟଟି ସ୍ଥାନାନ୍ତରିତ ହୋଇପାରିବ ନାହିଁ ବା ଭୁୟ-ବିକ୍ରୟ ହୋଇପାରିବ ନାହିଁ । ବହୁତ ସମୟରେ କୋଳେ କହିଥାନ୍ତି 'ସ୍ୱାସ୍ଥ୍ୟ ହିଁ ସମ୍ପଦ' । କିନ୍ତୁ ଅର୍ଥଶାସ୍ତ୍ରରେ ସ୍ୱାସ୍ଥ୍ୟ ସମ୍ପଦ ନୁହେଁ, କାରଣ ଏହାର ବାହ୍ୟିକ ସ୍ଥିତି ନାହିଁ । ସେହିପରି ବୁଦ୍ଧିମତ୍ତା, ଜଣେ ଗାୟକଙ୍କ ସୁରକିତ କଣ୍ଠସ୍ୱର, ସାଧୁତା, ସୌନ୍ଦର୍ଯ୍ୟ, ଜଣେ ଅଧ୍ୟାପକଙ୍କ ଉଚ୍ଚକୋଟୀର ଶିକ୍ଷାଦାନ ଦକ୍ଷତା ଆଦି ବ୍ୟକ୍ତିଗତ ଗୁଣାକଳା ସମ୍ପଦ ନୁହେଁ କାରଣ ଏଗୁଡ଼ିକ ଜଣକ ଠାରୁ ଅନ୍ୟ ଜଣକୁ ହସ୍ତାନ୍ତର କରାଯାଇ ପାରିବ ନାହିଁ ବା ବଜାରରେ ବିକ୍ରୟ କରାଯାଇ ପାରିବ ନାହିଁ । କିନ୍ତୁ ଭୂମି, କୋଠାବାଡ଼ି ଗୋଟିଏ ସ୍ଥାନରୁ ଅନ୍ୟ ସ୍ଥାନକୁ ସଶରାରେ ଅନ୍ତରଣ ହୋଇପାରୁ ନ ଥିଲେ ମଧ୍ୟ ସେଗୁଡ଼ିକ ମାଲିକାନା ସ୍ୱତ୍ତ୍ୱ ଅନ୍ତରଣ ହୋଇପାରିବ କାରଣ ସେଗୁଡ଼ିକର ବାହ୍ୟିକ ସ୍ଥିତି ଅଛି । ତେଣୁ ସେଗୁଡ଼ିକ ସମ୍ପଦ ।

ଉପରୋକ୍ତ ଆଲୋଚନାରୁ ଏହା ସୁସ୍ପଷ୍ଟ ଯେ, ଉପରୋକ୍ତ ଚାରିଗୋଟି ବୈଶିଷ୍ଟ୍ୟ ଥିବା ଦ୍ରବ୍ୟ ଅର୍ଥଶାସ୍ତ୍ରରେ ସମ୍ପଦ ପଦବାଚ୍ୟ ।

1.3.6.2 ସମ୍ପଦର ଶ୍ରେଣୀ ବିଭାଗ (Classification of Wealth)

ସମ୍ପଦର ଶ୍ରେଣୀ ବିଭାଗ ନିମ୍ନମତେ କରାଯାଇଥାଏ ।

ବ୍ୟକ୍ତିଗତ ସମ୍ପଦ (Individual Wealth)

ବ୍ୟକ୍ତିବିଶେଷଙ୍କ ମାଲିକାନାରେ ଥିବା ସମସ୍ତ ଭୌତିକ ଓ ଅଭୌତିକ ଦ୍ରବ୍ୟ ବ୍ୟକ୍ତିଗତ ସମ୍ପଦରେ ଅନ୍ତର୍ଭୁକ୍ତ । ବାସଗୃହ, ଭୂମି, ମୋଟରକାର, ଟେଲିଭିଜନ ସେଟ, ମୋବାଇଲ୍ ସେଟ, ସୋଫାସେଟ ଆଦି ଭୌତିକ

ବ୍ୟବସାୟ ଓ ନିର୍ମାଣ + ୨ ଅର୍ଥଶାସ୍ତ୍ର (ବିଦ୍ୟାଳୟ)

ବ୍ରହ୍ମ ଓ ଅନ୍ୟ କୌଣସି ବ୍ୟବସାୟ ପ୍ରତିଷ୍ଠାନ ଅର୍ଜନ କରିଥିବା ସବିଧା, କପି ରାଜତ୍ଵ ଓ ପେଟେଣ୍ଟ ଅଧିକାର ଭଳି ଅତ୍ୟାଧିକ ବ୍ରହ୍ମ ବ୍ୟକ୍ତିଗତ ସମ୍ପଦ ପଦବ୍ୟାପୀ। କମ୍ପାନୀ ଅଂଶ (Share), ବନ୍ଧ (Bond), ଡିବେଣ୍ଚର (Debt) ଭଦ୍ରାଦି ମଧ୍ୟ ବ୍ୟକ୍ତିଗତ ସମ୍ପଦର ଅନ୍ତର୍ଭୁକ୍ତ। ବ୍ୟକ୍ତିଗତ ସମ୍ପଦ ନିର୍ଦ୍ଦାରଣ କଲାବେଳେ ସମ୍ପୂର୍ଣ୍ଣ ବ୍ୟକ୍ତିଗତ ସମ୍ପଦରୁ ଉତ୍ତମତମ ସମ୍ପଦ, ଯଥା- କରକ ବା ଦେୟକୁ ଅନ୍ତର କରିବାକୁ ହୁଏ।

ମାର୍ଗାନ୍ତ ମତରେ ବ୍ୟକ୍ତିଗତ ଅନ୍ତର୍ନିହିତ ଗୁଣ ଯଥା ଜଣେ ତାଙ୍କର କର୍ତ୍ତବ୍ୟତା, ଗାଠିକାକର କର୍ତ୍ତବ୍ୟତା, ସିନେମା ଶିଳ୍ପୀକର ସୌନ୍ଦର୍ଯ୍ୟ ଆଦି ବ୍ୟକ୍ତିଗତ ସମ୍ପଦର ଅନ୍ତର୍ଭୁକ୍ତ ହେବା ଉଚିତ। କିନ୍ତୁ ଏହି ଗୁଣଗୁଡ଼ିକ ଅନ୍ତରଣ୍ୟ ନୁହେଁ କାରଣ ଏହାର ବାହ୍ୟିକ ପ୍ରତି ନାହିଁ। ସୁତରାଂ ସେଗୁଡ଼ିକୁ ସମ୍ପଦ କୁହାଯାଇପାରିବ ନାହିଁ।

ସାମାଜିକ ସମ୍ପଦ ବା ସାମୂହିକ ସମ୍ପଦ (Social or Collective Wealth)

ସାମୂହିକ ଭାବେ ଗୋଟିଏ ଗୋଷ୍ଠୀ ବା ଦଳର ଅଧୀନରେ ରହିଥିବା ସମ୍ପଦକୁ ସାମୂହିକ ସମ୍ପଦ କୁହାଯାଏ। କେନ୍ଦ୍ରସରକାର, ରାଜ୍ୟସରକାର, ମୁନିସିପାଲିଟି ଓ ପଞ୍ଚାୟତ ଆଦି ସାମୂହିକ ସଂସ୍ଥା ଅଧୀନରେ ଥିବା ସମସ୍ତ ବ୍ରହ୍ମ ସାମୂହିକ ସମ୍ପଦର ଉଦାହରଣ। ଗାଷ୍ଟାଘାଟ, ତାଙ୍କରଖାନା, ବିଦ୍ୟାଳୟ, ମହାବିଦ୍ୟାଳୟ, ଟାଙ୍କନହଲ, ସାଧାରଣ ପାଠାଳୟ ଓ ସରକାରୀ କୋଠାବାଡ଼ି ଆଦି ସାମୂହିକ ସମ୍ପଦର ଉଦାହରଣ। ସାମୂହିକ ସମ୍ପଦକୁ 'ସାମାଜିକ ସମ୍ପଦ' ବା 'ସାଧାରଣ ସମ୍ପଦ' ମଧ୍ୟ କୁହାଯାଏ।

ଜାତୀୟ ସମ୍ପଦ (National Wealth)

ସମଗ୍ର ଦେଶ ବା ଜାତି ମାଲିକାନାରେ ଥିବା ସମ୍ପଦର ସମଷ୍ଟିକୁ ଜାତୀୟ ସମ୍ପଦ କୁହାଯାଇଥାଏ। ଏହାକୁ କେତେକ ସାମାଜିକ ସମ୍ପଦ ବୋଲି କହିଥାନ୍ତି।

ନିମ୍ନଲିଖିତ ଉପାଦାନଗୁଡ଼ିକୁ ଜାତୀୟ ସମ୍ପଦରେ ଅନ୍ତର୍ଭୁକ୍ତ କରାଯାଇଥାଏ।

- (i) ଦେଶର ସମସ୍ତ ନାଗରିକଙ୍କର ବ୍ୟକ୍ତିଗତ ସମ୍ପଦର ସମଷ୍ଟି ଜାତୀୟ ସମ୍ପଦରେ ଅନ୍ତର୍ଭୁକ୍ତ କରାଯାଇଥାଏ। ନାଗରିକମାନଙ୍କର ପରସ୍ପର ମଧ୍ୟରେ ଥିବା ସମସ୍ତ ଆଭ୍ୟନ୍ତରୀଣ ଋଣ, ଦେଶର ଦେୟ ଥିବା ସମସ୍ତ ବୈଦେଶିକ ଋଣକୁ ମୋଟ ଜାତୀୟ ସମ୍ପଦ ହିସାବରୁ ବାଦ ଦେଲେ ପ୍ରକୃତ ଜାତୀୟ ସମ୍ପଦ ନିର୍ଣ୍ଣୟ କରାଯାଇପାରେ।
- (ii) କୌଣସି ବ୍ୟକ୍ତିଗତ ବ୍ୟକ୍ତିଗତ ଅଧିକାର ନ ଥିବା ଗାଷ୍ଟାଘାଟ, ପୋଲ, ରେଳବାଇ, ବନ୍ଦର, କେନାଲ, ତାଙ୍କରଖାନା, ଉଦ୍ୟାନ ଓ ଜଳଯୋଗାଣ ସଂସ୍ଥାଭଳି ସମସ୍ତ ପ୍ରକାର ସର୍ବସାଧାରଣ ଗୌତମ ସମ୍ପଦ ଜାତୀୟ ସମ୍ପଦର ଅନ୍ତର୍ଭୁକ୍ତ କରାଯାଇଥାଏ।

- (iii) ବିଶିଷ୍ଟ ଅର୍ଥଶାସ୍ତ୍ରୀ ଆରପ୍ରେର୍ ମାର୍ଗାଳ ଦେଶ ମଧ୍ୟରେ ରହିଥିବା ପୁରୁତର ମୁକ୍ତ ଅବଦାନ ଯଥା ନଦୀ, ବଙ୍ଗଳା, ଖଣିଜ ପଦାର୍ଥ ଆଦିକୁ ଜାତୀୟ ସମ୍ପଦ ବୋଲି ଅଭିହିତ କରିଛନ୍ତି । କେତେକ ଏହାକୁ ମୁକ୍ତ ଦ୍ରବ୍ୟ ବୋଲି କହି ସମ୍ପଦ ନୁହେଁ ବୋଲି କହିଥାନ୍ତି ।
- (iv) କେତେକ ଅର୍ଥଶାସ୍ତ୍ରୀ ଦେଶବାସୀଙ୍କର କର୍ମକୁଶଳତା, ଦକ୍ଷତା, ଔଦ୍ୟୋଗିକ ସାମର୍ଥ୍ୟ, ବୈଜ୍ଞାନିକ ଜ୍ଞାନକୌଶଳ ଏବଂ ବୈଜ୍ଞାନିକ ଆବିଷ୍କାର ଭଳି ଆର୍ତ୍ତନୈତିକ ପଦାର୍ଥକୁ ଜାତୀୟ ସମ୍ପଦ ଭାବେ ଅଭିହିତ କରିଥାନ୍ତି । କର୍ମାନ, ଆମେରିକୀୟ, ଜାପାନୀ ଓ ଇଂରେଜ ଲୋକଙ୍କ କର୍ମକୁଶଳତା ଓ ସମୟାନୁବର୍ତ୍ତିତା ଭଳି ଜାତୀୟ ଚରିତ୍ର ସେମାନଙ୍କର ଅର୍ଥବ୍ୟବସ୍ଥାକୁ ଗଢ଼ିଚୋଳିବାରେ ସାହାଯ୍ୟ କରିଥିବାରୁ ଏହା ସେହି ଦେଶମାନଙ୍କର ଜାତୀୟ ସମ୍ପଦ ପଦବାଚ୍ୟ । କିନ୍ତୁ ଠିକ୍ ଭାବେ କହିବାକୁ ଗଲେ, ତାହା ବିକ୍ରୟଯୋଗ୍ୟ ହୋଇ ନ ଥିବାରୁ ଜାତୀୟ ସମ୍ପଦରେ ଅନ୍ତର୍ଭୁକ୍ତ କରିବା ଅନୁଚିତ ।

ଆନ୍ତର୍ଜାତିକ ସମ୍ପଦ (Cosmopolitan Wealth)

ସମଗ୍ର ପୃଥିବୀରେ ସବୁ ଦେଶର ଜାତୀୟ ସମ୍ପଦର ସମଷ୍ଟିକୁ ଆନ୍ତର୍ଜାତିକ ସମ୍ପଦ କୁହାଯାଏ । କୌଣସି ନିର୍ଦ୍ଦିଷ୍ଟ ଦେଶର ଅଞ୍ଚଳଭୁକ୍ତ ହୋଇ ନ ଥିବା ମହାସାଗରଭଳି ପୁରୁତର ମୁକ୍ତଦାନ, ସମଗ୍ର ବିଶ୍ୱ-ଭୋଗକରି ପାରୁଥିବା ବୈଜ୍ଞାନିକ କୌଶଳ ଓ ଯାନ୍ତ୍ରିକ ଉଦ୍ଭାବନ, ଆନ୍ତର୍ଜାତିକ ମୁଦ୍ରାପାଣ୍ଠି, ବିଶ୍ୱବ୍ୟାଙ୍କ ଓ ମିଳିତ ଜାତିସଂଘ ଇତ୍ୟାଦି ଏହାର ଅନ୍ତର୍ଭୁକ୍ତ । କିନ୍ତୁ ଆନ୍ତର୍ଜାତିକ ରଣକୁ ଆନ୍ତର୍ଜାତିକ ସମ୍ପଦରୁ କାଦ ବିଆଯାଇଥାଏ । କାରଣ ଗୋଟିଏ ଦେଶ ଉତ୍ପାଦନା ହେଲେ ଆଉ ଗୋଟିଏ ଦେଶ ଉଣା ଗ୍ରହଣତା ହୋଇଥାଏ । ତେଣୁ ଏହି ରଣ ପରସ୍ପରକୁ ଖଣ୍ଡନ କରିଥାଏ ।

ସମ୍ପଦ ଓ ସମ୍ପଦର ସ୍ୱତ୍ତ୍ୱାଧିକାର (Wealth and Title to Wealth)

ମଣିଷର ଅଭାବ ପୂରଣ କରିପାରୁଥିବା ସମସ୍ତ ଆର୍ଥନୈତିକ ଦ୍ରବ୍ୟ ସମ୍ପଦ । ଅପରପକ୍ଷରେ ସମ୍ପଦର ସ୍ୱତ୍ତ୍ୱାଧିକାର କହିଲେ ଆର୍ଥନୈତିକ ଦ୍ରବ୍ୟ ଉପରେ ରହିଥିବା ଅଧିକାରକୁ ବୁଝାଇଥାଏ । ଏହାକୁ ମଧ୍ୟ ପ୍ରତିନିଧିମୂଳକ ସମ୍ପଦ କୁହାଯାଏ । କମ୍ପାନୀର ଅଂଶଧର, ପ୍ରତିଭୂତି ଏବଂ ବିନିମୟ ପତ୍ର, ଚେକ, ବ୍ୟାଙ୍କ ଡ୍ରାଫ୍ଟ ଓ କାଗଜମୁଦ୍ରା ଆଦି ପ୍ରତିନିଧିମୂଳକ ସମ୍ପଦର ଉଦାହରଣ । ଏଗୁଡ଼ିକ ପ୍ରତ୍ୟକ୍ଷ ଭାବରେ ମାନବର ଅଭାବକୁ ପୂରଣ କରିପାରନ୍ତି ନାହିଁ । ତାହା କେବଳ ଅଭାବ ପୂରଣ କରିପାରୁଥିବା ଅନ୍ୟାନ୍ୟ ଦ୍ରବ୍ୟ ଓ ସେବା ପାଇବାରେ ସାହାଯ୍ୟ କରିଥାନ୍ତି । ସାମାଜିକ ଦୃଷ୍ଟିକୋଣରୁ ବିଚାର କଲେ ସମ୍ପଦର ସ୍ୱତ୍ତ୍ୱାଧିକାର ସମ୍ପଦ ନୁହେଁ ।

ସମ୍ପଦ ଓ ଆୟ (Wealth and Income)

ବହୁତ ଲୋକ ସମ୍ପଦ ଓ ଆୟକୁ ଏକ ବୋଲି ଭାବନ୍ତି । କିନ୍ତୁ ସମ୍ପଦ ଓ ଆୟ ଏକାଧିକାଧିକ ଶବ୍ଦ ନୁହନ୍ତି ।

ଦ୍ରବ୍ୟର ଉଚ୍ଚ ମାଧ୍ୟମିକ +୨ ଅର୍ଥଶାସ୍ତ୍ର (ଦ୍ୱିତୀୟ ଭାଗ)

ସମ୍ପଦ କହିଲେ ଏକ ନିର୍ଦ୍ଦିଷ୍ଟ ସମୟରେ ଆର୍ଥିକ ଆର୍ଥିକ ଦ୍ରବ୍ୟର ଉତ୍ପାଦକୁ ବୁଝାଏ । ଅନ୍ୟ ଭାଷାରେ କହିଲେ ଉପଯୋଗିତା, ସୁସ୍ୱତା, ବିକ୍ରୟ ଯୋଗ୍ୟତା ଓ ବାହି୍ୟକ ସ୍ଥିତି ଥିବା ଦ୍ରବ୍ୟର ସମ୍ପଦ ହିଁ ସମ୍ପଦ ପଦବ୍ୟାଚ୍ୟ । ସମ୍ପଦ ଆୟର ଉତ୍ସ । ଅର୍ଥାତ୍ ଆୟ ସମ୍ପଦରୁ ସୃଜନ ହୋଇଥାଏ ।

ଅନ୍ୟପକ୍ଷରେ ଆୟ କହିଲେ ଦ୍ରବ୍ୟ ଓ ସେବାର ପ୍ରବାହକୁ ବୁଝାଇଥାଏ । ଅର୍ଥାତ୍, ସମ୍ପଦ ଏକ ଉତ୍ପାଦ ହୋଇଥିବାବେଳେ ଆୟ ଏକ ପ୍ରବାହ । ଉଦାହରଣ ସ୍ୱରୂପ ଗୋଟିଏ ବୃକ୍ଷ ଜଣେ ବ୍ୟକ୍ତିଙ୍କର ସମ୍ପଦ । ବୃକ୍ଷରୁ ମିଳୁଥିବା ବାର୍ଷିକ ଉତ୍ପାଦ ତାଙ୍କର ଆୟ । ତେଣୁ ସମ୍ପଦ ପରିସମ୍ପଦକୁ ବୁଝାଏ ଏବଂ ପରିସମ୍ପଦକୁ ମିଳୁଥିବା ଉତ୍ପାଦକୁ ଆୟ କୁହାଯାଏ ।

ସମ୍ପଦ ଓ ମୁଦ୍ରା (Wealth and Money)

ସାଧାରଣ ଲୋକେ ମୁଦ୍ରାକୁ ସମ୍ପଦ ବୋଲି ବିବେଚନା କରନ୍ତି । ଯାହାର ଅଧିକ ମୁଦ୍ରା ଥାଏ ତାକୁ ସମ୍ପଦିବାନ ବୋଲି କୁହାଯାଏ । କିନ୍ତୁ ପ୍ରକୃତରେ ମୁଦ୍ରା ସମ୍ପଦ ନୁହେଁ ।

ଯେଉଁ ଦ୍ରବ୍ୟର ଚାଲିଗୋଟି ଗୁଣ, ଯଥା- ଉପଯୋଗିତା, ସୁସ୍ୱତା, ବିକ୍ରୟ ଯୋଗ୍ୟତା ଓ ବାହି୍ୟକ ସ୍ଥିତି ଥାଏ, ତାହାକୁ ସମ୍ପଦ କୁହାଯାଏ । ମୁଦ୍ରାର ଯୋଗ୍ୟତା ସୀମିତ । ତେଣୁ ଏହା ଦୁଷ୍ପ୍ରାପ୍ୟ । ଏହା ବଦଳରେ ଅନ୍ୟ ଦ୍ରବ୍ୟ ମିଳିପାରେ । ତେଣୁ ଏହା ବିକ୍ରୟଯୋଗ୍ୟ । ଏହାର ମଧ୍ୟ ବାହି୍ୟସ୍ଥିତି ରହିଛି । ଏହି ଚିନିଟି ବୈଶିଷ୍ଟ୍ୟ, ଯଥା- ସୁସ୍ୱତା, ବିକ୍ରୟ ଯୋଗ୍ୟତା ଓ ବାହି୍ୟକ ସ୍ଥିତି ମୁଦ୍ରା ଠାରେ ରହିଛି । ମୁଦ୍ରା ବିନିମୟର ଏକ ଉତ୍ତମ ମାଧ୍ୟମ ରୂପେ କାର୍ଯ୍ୟ କରିପାରେ ଏବଂ ଅନ୍ୟାନ୍ୟ ଦ୍ରବ୍ୟର ମୂଲ୍ୟ ପରିମାପ କରିଥାଏ । ସେହି ଦୃଷ୍ଟିରୁ ଏହାର ଉପଯୋଗିତା ଅଛି ବୋଲି କୁହାଯାଏ । ମୁଦ୍ରାର ସ୍ୱତନ୍ତ୍ର କୌଶଳି ଉପଯୋଗିତା ନାହିଁ । ଉପଯୋଗିତା ଉଭୟ ବ୍ୟାବହାରିକ ମୂଲ୍ୟ ଓ ବିନିମୟ ମୂଲ୍ୟକୁ ବୁଝାଇଥାଏ । ଗୋଟିଏ ଜଳମୟ ଉଭୟ ବ୍ୟାବହାରିକ ମୂଲ୍ୟ ଓ ବିନିମୟ ମୂଲ୍ୟ ରହିଛି । ଆମେ ଲେଖିବା ଉଦେଶ୍ୟରେ ଏହାକୁ ବ୍ୟବହାର କରୁଥିବାବୁ ଏହାର ବ୍ୟାବହାରିକ ମୂଲ୍ୟ ରହିଛି । ଏହା ବଦଳରେ ଅନ୍ୟ କିଛି ମିଳିପାରୁଥିବାରୁ ଏହାର ବିନିମୟ ମୂଲ୍ୟ ରହିଛି । କିନ୍ତୁ ମୁଦ୍ରାର କେବଳ ବିନିମୟ ମୂଲ୍ୟ ଅଛି । ଏହାର ବ୍ୟାବହାରିକ ମୂଲ୍ୟ ନାହିଁ । ଅର୍ଥାତ୍ ମୁଦ୍ରାର ସ୍ୱତନ୍ତ୍ର ଉପଯୋଗିତା ନାହିଁ । ଏହା କେବେହେଲେ ନିଜ ନିମିତ୍ତ ମାଗଣା ହୁଏ ନାହିଁ । ସୁତରାଂ ମୁଦ୍ରା ସମ୍ପଦ ନୁହେଁ । ଏହା ଏକ ସ୍ୱାଭାବିକ ମାତ୍ର ।

ସମ୍ପଦ ଏବଂ ପୁଞ୍ଜି (Wealth and Capital)

ସମ୍ପଦ ଆର୍ଥିକ ଆର୍ଥିକ ଦ୍ରବ୍ୟ ସମ୍ପଦ ପଦବ୍ୟାଚ୍ୟ । କିନ୍ତୁ ସମ୍ପଦ ଆର୍ଥିକ ଦ୍ରବ୍ୟ ବା ସମ୍ପଦ ପୁଞ୍ଜି ନୁହେଁ । ପୁଞ୍ଜି ସେହି ଆର୍ଥିକ ଦ୍ରବ୍ୟକୁ ବୁଝାଏ ଯାହା ଅନ୍ୟ ଦ୍ରବ୍ୟ ଉତ୍ପାଦନ ନିମିତ୍ତ ବ୍ୟବହାର କରାଯାଇପାରେ । ଅର୍ଥାତ୍ ସମ୍ପଦ ପୁଞ୍ଜି ସମ୍ପଦର ଏକ ଅଂଶ ମାତ୍ର । ଉଦାହରଣ ସ୍ୱରୂପ ବାସ୍ତୁସ୍ୱତ୍ତ୍ୱ, ଯୋଗ୍ୟତା, ଚେକ୍‌ବୁକ୍, ଯତ୍ନପାତ୍ରି, ଜଳ

କେବଳ ଉତ୍ପାଦି ସମ୍ପଦ ପଦବ୍ୟାପୀ। କିନ୍ତୁ ଏମାନେ ସମସ୍ତେ ପୁଞ୍ଜି ନୁହଁନ୍ତି। ଏମାନଙ୍କ ମଧ୍ୟରୁ କେବଳ ଯତ୍ନପାତ୍ର ଓ କଳକର୍କା ପୁଞ୍ଜି, କାରଣ ଏହା ଅନ୍ୟ ଦ୍ରବ୍ୟ ଉତ୍ପାଦନ ସମ୍ପର୍କେ ବ୍ୟବହୃତ ହୁଏ। ଅନ୍ୟ ଦ୍ରବ୍ୟ ଯଥା- ବାସଗୃହ, ସୋପାନାଦି, ଚେରୁଳ ଆଦି ଉପଭୋଗ ଦ୍ରବ୍ୟ। ସୁତରାଂ, ସମ୍ପଦର ଏକ ଅଂଶ ଉପଭୋଗ ଦ୍ରବ୍ୟ ଏବଂ ଅନ୍ୟ ଏକ ଅଂଶ ପୁଞ୍ଜି। ତେଣୁ ସମସ୍ତ ପୁଞ୍ଜି ସମ୍ପଦ, କିନ୍ତୁ ସମସ୍ତ ସମ୍ପଦ ପୁଞ୍ଜି ନୁହେଁ। ପୁଞ୍ଜି ସମ୍ପଦର ଏକ ଅଂଶ ମାତ୍ର।

ସମ୍ପଦ ଓ କଲ୍ୟାଣ (Wealth and Welfare)

ସମ୍ପଦ ଓ କଲ୍ୟାଣ ସମ୍ପର୍କିତ ଶବ୍ଦ ନୁହଁନ୍ତି। ସମ୍ପଦ କହିଲେ ଉପଯୋଗିତା, ଦୁଷ୍ଟାପାତା, ଦିକୁନ୍ଦ ଯୋଗ୍ୟତା ଓ ବାହି୍ୟକ ପ୍ରିତି ଆଦି ଚାରିଗୋଟି ପ୍ରଧାନ ବୈଶିଷ୍ଟ୍ୟ ଥିବା କେତେକ ଭୌତିକ ଓ ଅଭୌତିକ ଦ୍ରବ୍ୟକୁ ବୁଝାଇଥାଏ। କିନ୍ତୁ କଲ୍ୟାଣ ଏକ ମାନସିକ ଅବସ୍ଥା। ଏହା ଏକ ସୁଖବୋଧ ଭାବ। ଅନେକ ଉପାଦାନ ଉପରେ କଲ୍ୟାଣ ନିର୍ଭର କରେ। ସମ୍ପଦର ଅଧିକାର ଏହି ବହୁବିଧ ଉପାଦାନ ମଧ୍ୟରୁ କେବଳ ଗୋଟିଏ ମାତ୍ର ଉପାଦାନ। ତେଣୁ ସମ୍ପଦ ବୃଦ୍ଧି ପାଇଲେ କଲ୍ୟାଣ ବୃଦ୍ଧି ପାଇବାର ନିଶ୍ଚିତତା ନାହିଁ।

ଆର୍ଥନୀତିକ ଦ୍ରବ୍ୟଗୁଡ଼ିକ ସମ୍ପଦ। ଆର୍ଥନୀତିକ ଦ୍ରବ୍ୟ ଉତ୍ପାଦନ ବୃଦ୍ଧି ପାଇଲେ ସମ୍ପଦ ବୃଦ୍ଧି ପାଇଥାଏ। କିନ୍ତୁ ସମସ୍ତ ଆର୍ଥନୀତିକ ଦ୍ରବ୍ୟ କଲ୍ୟାଣ ବୃଦ୍ଧି କରି ନ ଥାନ୍ତି। ଉଦାହରଣ ସ୍ୱରୂପ ମଦ, ଅପିମ ଆଦି ନିଷାଦ୍ରବ୍ୟ ଉତ୍ପାଦନ ବୃଦ୍ଧି ପାଇଲେ ସମ୍ପଦ ବୃଦ୍ଧି ପାଇଥାଏ ଏବଂ ଏହାଦ୍ୱାରା କେତେକ ଲୋକ ଉପଯୋଗିତା ପାଇଥାନ୍ତି। କିନ୍ତୁ ଏହା ସାମାଜିକ କଲ୍ୟାଣ ବୃଦ୍ଧି କରିବା ପରିବର୍ତ୍ତେ ହ୍ରାସ କରିଥାଏ। ଠିକ୍ ସେହିପରି ଗୋଳାବାରୁଦ ଓ ଅସ୍ତ୍ରଶସ୍ତ୍ର ଉତ୍ପାଦନ ଗୋଟିଏ ଜାତିର ସମ୍ପଦ ବୃଦ୍ଧି କରିପାରେ ଏବଂ ଦେଶର ଲୋକମାନେ ନିଜକୁ ଅଧିକ ନିରାପଦ ମନେ କରିପାରନ୍ତି ଓ ଆତ୍ମସତ୍ତା ଲାଭ କରିପାରନ୍ତି। କିନ୍ତୁ ଏହାଦ୍ୱାରା ସାମାଜିକ କଲ୍ୟାଣ ବୃଦ୍ଧି ପାଇ ନ ଥାଏ। ସେହିପରି, ଦୃତ ଶିକ୍ଷାୟନ ଫଳରେ ଆର୍ଥନୀତିକ ଦ୍ରବ୍ୟ ଉତ୍ପାଦନ ବୃଦ୍ଧି ପାଇପାରେ। ସୁତରାଂ ଦୃତ ଶିକ୍ଷାୟନ ଦେଶର ସମ୍ପଦ ବୃଦ୍ଧିରେ ସହାୟକ ହୋଇଥାଏ। କିନ୍ତୁ ଏହା ମଧ୍ୟ ଜାତୀୟ କଲ୍ୟାଣ ହ୍ରାସ କରାଇବାରେ ଏକ କାରଣ ହୋଇପାରେ। ଶିକ୍ଷାୟନର ସନ ଜନବସତି ଯୋଗୁଁ ଅନେକ ଅପୁରୁଷା ଉତ୍ପୁଞ୍ଜିପାରେ ଏବଂ ସେ ସ୍ତ୍ରୀମାନଙ୍କ ଓ ବାୟୁ ଆଦି ଦୂଷିତ ହୋଇପାରେ।

ଜନକଲ୍ୟାଣ ସାଧନ ପାଇଁ ସମ୍ପଦ ଏକ ମାଧ୍ୟମ ମାତ୍ର। ସମ୍ପଦ ବୃଦ୍ଧି ସ୍ୱତଃ ଜନକଲ୍ୟାଣ ବୃଦ୍ଧି କରି ନ ଥାଏ। ଅନାୟ ଆହୁରି ଅନେକ ସର୍ବପୁରଣ ହେଲେ ଯାଇ ସମ୍ପଦ ଜନକଲ୍ୟାଣ ବୃଦ୍ଧି କରିପାରିବ। ତେଣୁ ସମ୍ପଦ ଓ କଲ୍ୟାଣ ଏକାଧିକାରୀ ଶବ୍ଦ ନୁହଁନ୍ତି। ସମ୍ପଦ ଏକ ସମ୍ପଦ ପାତ୍ର। ଏହାର ସର୍ବଶେଷ ଲକ୍ଷ୍ୟ ହେବା କଲ୍ୟାଣସାଧନ କରିବା।

ସାରାଂଶ

1. ଅର୍ଥଶାସ୍ତ୍ର ସମ୍ପର୍କ ବିଜ୍ଞାନର ଏକ ଶାଖା ଯାହା ମାନବ ଜୀବନର ଅର୍ଥନୈତିକ ଦିଗଟିକୁ ଅଧ୍ୟୟନ ଓ ପର୍ଯ୍ୟାଲୋଚନା କରେ ।
2. ସମ୍ପଦ ସଂଜ୍ଞା : ଆରାମ୍ ପୁସ୍ତକ ମତରେ 'ଅର୍ଥଶାସ୍ତ୍ର ଏକ ସମ୍ପଦ ବିଜ୍ଞାନ' । ସମ୍ପଦର ଉପାର୍ଜନ ଓ ପରିବ୍ୟୟ ହିଁ ଅର୍ଥଶାସ୍ତ୍ରର ବିଷୟବସ୍ତୁ ।
3. ଐତିହାସିକ କଳ୍ୟାଣ ସଂଜ୍ଞା : ଆରପ୍ପେଟ୍ ମାର୍ଶାଲଙ୍କ ମତରେ "ଅର୍ଥଶାସ୍ତ୍ର ମାନବର ଦୈନନ୍ଦିନ କାର୍ଯ୍ୟକଳାକୁ ଅଧ୍ୟୟନ କରେ । ଏହା ବ୍ୟକ୍ତିଗତ ଏବଂ ସାମାଜିକ କାର୍ଯ୍ୟକଳାର ସେହି ଦିଗକୁ ପରୀକ୍ଷା କରେ, ଯାହାକି ଐତିହାସିକ କଳ୍ୟାଣର ପ୍ରାପ୍ତି ଓ ଉପାଦାନର ବ୍ୟବହାର ସହିତ ନିବିଡ଼ ଭାବରେ ସମ୍ପୃକ୍ତ । ତେଣୁ ଏକ ଦିଗରେ ଏହା ସମ୍ପଦର ଅଧ୍ୟୟନ କରିଥାଏ ଏବଂ ଅନ୍ୟ ଦିଗରେ ଯାହାକି ଅଧିକ ଗୁରୁତ୍ୱପୂର୍ଣ୍ଣ ମଣିଷର ଅଧ୍ୟୟନ କରିଥାଏ ।"
4. ଦୁର୍ଲଭତା ସଂଜ୍ଞା : Lionel Robbinsଙ୍କ ମତରେ "ଅସାମ ଅଭାବ ଓ ବିକଳ ବ୍ୟବହାର ଯୁକ୍ତ ଦୁଷ୍ଟାପ୍ୟ ସମ୍ପର୍କ ମଧ୍ୟରେ ଥିବା ସମ୍ପର୍କ ପରାପ୍ରେକ୍ଷାରେ ମଣିଷର ଆଚରଣ ଅଧ୍ୟୟନ କରୁଥିବା ବିଜ୍ଞାନ ହିଁ ଅର୍ଥଶାସ୍ତ୍ର ।"
5. (କ) ବ୍ୟକ୍ତି ଅର୍ଥନୀତି : ବ୍ୟକ୍ତି ଅର୍ଥନୀତି କହିଲେ ଅର୍ଥଶାସ୍ତ୍ରର ସେହି ଶାଖାକୁ ବୁଝାଏ ଯାହା ଅର୍ଥବ୍ୟବସ୍ଥାର ବିଭିନ୍ନ ନିଷ୍ପତ୍ତି ଗ୍ରହଣକାରୀ ଏକକ ଯଥା ଉପଭୋକ୍ତା, ପରିବାର, ପ୍ରତିଷ୍ଠାନ, ବଜାର ଇତ୍ୟାଦିର ଅର୍ଥନୈତିକ କାର୍ଯ୍ୟକଳାପ ସମ୍ପର୍କରେ ବିଶ୍ଳେଷଣ କରିଥାଏ । ଏହା ଅର୍ଥବ୍ୟବସ୍ଥାକୁ ସାମଗ୍ରିକ ଭାବରେ ଅଧ୍ୟୟନ କରି ନ ଥାଏ ।
(ଖ) ସମସ୍ତ ଅର୍ଥନୀତି : ଏହା ଅର୍ଥନୀତିର ସେହି ଶାଖାକୁ ବୁଝାଏ, ଯାହା ଅର୍ଥବ୍ୟବସ୍ଥାର ମୋଟ ଉତ୍ପାଦ, ଜାତୀୟ ଆୟ, ସାମୁହିକ ନିଯୋଜନ, ହାରାହାରି ଦର ଶୁଳ୍କ ଇତ୍ୟାଦି ସମ୍ପର୍କରେ ବିଷୟକୁ ଅଧ୍ୟୟନ କରେ ।
6. ଅର୍ଥବ୍ୟବସ୍ଥା : ଯେଉଁ ବ୍ୟବସ୍ଥା ମାନବ ଅଭାବର ପରିପୂର୍ଣ୍ଣପାଇଁ ଦେଶର ଦ୍ରବ୍ୟ ଓ ସେବାର ଉତ୍ପାଦନ ଓ ବଣ୍ଟନକୁ ସଙ୍ଗଠିତ କରିଥାଏ ତାହାକୁ ଅର୍ଥବ୍ୟବସ୍ଥା କୁହାଯାଏ ।
7. ଆର୍ଥନୀତିକ ସମସ୍ୟା : ମାନବର ଅସାମ ଅଭାବ ଦୁନିଆରେ ଉପଲବ୍ଧ ହେଉଥିବା ସମ୍ପଦର ପରିମାଣ ସାମିତ ହୋଇଥିବା ଯୋଗୁଁ ଅର୍ଥନୀତିରେ ଯେଉଁ ସମସ୍ୟା ସୃଷ୍ଟି ହୁଏ ତାହାକୁ ଆର୍ଥନୀତିକ ସମସ୍ୟା କୁହାଯାଏ ।

8. ଅର୍ଥବ୍ୟବସ୍ଥାର କେନ୍ଦ୍ରୀୟ ସମସ୍ୟା: ମଣିଷର ଅସଂଖ୍ୟ ଅଭାବ ବୁଜନାରେ ସମ୍ଭବ ଦୁଷ୍ଟାପ୍ୟ ହୋଇଥିବାରୁ ଅର୍ଥବ୍ୟବସ୍ଥା ମନୋନୟନ ସମସ୍ୟାର ସମ୍ମୁଖୀନ ହୋଇଥାଏ। ଉକ୍ତ ମନୋନୟନ ସମସ୍ୟାକୁ ଅର୍ଥବ୍ୟବସ୍ଥାର ମୌଳିକ ସମସ୍ୟା କୁହାଯାଇଥାଏ। ଏହି ସମସ୍ୟାଗୁଡ଼ିକ ହେଲା-
 - (i) କ'ଣ ଉତ୍ପାଦନ କରାଯିବ ?
 - (ii) କିପରି ଉତ୍ପାଦନ କରାଯିବ ?
 - (iii) କାହାପାଇଁ ଉତ୍ପାଦନ କରାଯିବ ?
9. ଅଭାବ: କୌଣସି ଦ୍ରବ୍ୟ ବା ସେବା ପ୍ରାପ୍ତିର ଇଚ୍ଛାକୁ ଅଭାବ କୁହାଯାଏ।
10. ଅଭାବର ବୈଶିଷ୍ଟ୍ୟ: ଅଭାବ ଅସମ, ନିର୍ବିଷ୍ଣୁ ଅଭାବ ପରିପୂରଣୀୟ, ଅଭାବ ପରିପୂରକ, ଅଭାବ ପୂର୍ତିଯୋଗୀ, କେତେକ ଅଭାବ ଭରଣ ପରିପୂରକ ଓ ପୂର୍ତିଯୋଗୀ, ଅଭାବ ବୈକଳିକ, ସମସ୍ତ ଅଭାବର ସ୍ତରରୁ ସମାନ ନୁହେଁ, ଅଭାବ ସ୍ଥାନ, କାଳ, ପାରୁ ଭେଦରେ ପାର୍ଥକ୍ୟ ହୋଇଥାଏ।
11. ଅଭାବର ଶ୍ରେଣୀ ବିଭାଗ: ଅଭାବ ଚିନ୍ତିତାଗରେ ବିଭକ୍ତ, ଯଥା- ଅତ୍ୟାବଶ୍ୟକ ଅଭାବ, ଆରାମପ୍ରଦ ଅଭାବ ଓ ବିକାସଦ୍ରବ୍ୟ ଜନିତ ଅଭାବ।
12. ଅତ୍ୟାବଶ୍ୟକ ଅଭାବ: ମଣିଷ ବଞ୍ଚିବାପାଇଁ ଯେଉଁ ମୌଳିକ ଦ୍ରବ୍ୟ ଓ ସେବା ଆବଶ୍ୟକ କରିଥାଏ ତାହାକୁ ଅତ୍ୟାବଶ୍ୟକ ଅଭାବ କୁହାଯାଏ।
13. ଜୀବନଧାରଣ ପାଇଁ ଅତ୍ୟାବଶ୍ୟକ ଅଭାବ: ଜୀବନଧାରଣ ପାଇଁ ଯେଉଁ ଦ୍ରବ୍ୟଗୁଡ଼ିକ ଅତି ଆବଶ୍ୟକ ହୋଇଥାଏ ସେଗୁଡ଼ିକୁ ପାଇବାର ଇଚ୍ଛାକୁ ଜୀବନଧାରଣ ନିମିତ୍ତ ଅତ୍ୟାବଶ୍ୟକ ଅଭାବ କୁହାଯାଏ।
14. କର୍ମବକ୍ଷତା ନିମିତ୍ତ ଅତ୍ୟାବଶ୍ୟକ ଅଭାବ: ଯେଉଁଠି ଦ୍ରବ୍ୟ ଯଥା ଉଚ୍ଚମ ବ୍ୟବହାର, ଫ୍ୟାନ୍, ଟି.ଭି., ସର୍ବନିମ୍ନ ସ୍ୱାସ୍ଥ୍ୟସେବା, ଶିକ୍ଷା, ଚାଲିମ ଇତ୍ୟାଦି ଯାହା ମାନବର କର୍ମବକ୍ଷତା ବୃଦ୍ଧିରେ ସହାୟକ ହୋଇଥାଏ ତାହାକୁ ପାଇବାର ଇଚ୍ଛାକୁ ଆରାମଦାୟକ ଅଭାବ କୁହାଯାଏ।
15. ପରମ୍ପରାଗତ ଅତ୍ୟାବଶ୍ୟକ ଅଭାବ: ସାମାଜିକ ପରମ୍ପରା, ବେଶାଚାର ଓ ଅଭ୍ୟାସର ବଞ୍ଚେଇ ହୋଇ ମଣିଷ ଯେଉଁଠି ଅଭାବ ପୂରଣ କରିବାକୁ ବାଧ୍ୟ ହୋଇଥାଏ, ସେଗୁଡ଼ିକୁ ପରମ୍ପରାଗତ ଅତ୍ୟାବଶ୍ୟକ ଅଭାବ କୁହାଯାଏ।
16. ଆରାମପ୍ରଦ ଅଭାବ: ଜୀବନକୁ ସରଳ, ସରସ ଓ ସୁଖମୟ କରୁଥିବା ଦ୍ରବ୍ୟଗୁଡ଼ିକୁ ପାଇବାର ଇଚ୍ଛାକୁ ଆରାମଦାୟକ ଅଭାବ କୁହାଯାଏ।

17. ବିଳାସଦ୍ରବ୍ୟ ଜନିତ ଅଭାବ: ଯେଉଁଠି ଦ୍ରବ୍ୟ ବ୍ୟକ୍ତିବିଶେଷଙ୍କ ଅହମିକାକୁ ସବୁଝ କରିବା ଏବଂ ସମତ ଓ ଆଭିଜାତ୍ୟର ପ୍ରଦର୍ଶନ ନିମନ୍ତେ ପାଇବାକୁ ଇଚ୍ଛା କରାଯାଏ ତାହାକୁ ବିଳାସଦ୍ରବ୍ୟ ଜନିତ ଅଭାବ କୁହାଯାଏ ।
18. ଉପଯୋଗିତା: ଦ୍ରବ୍ୟର ଅଭାବ ପୂରଣ କରିବା କ୍ଷମତାକୁ ଉପଯୋଗିତା କୁହାଯାଏ ।
19. ଦ୍ରବ୍ୟ: ମାନବୀୟ ଅଭାବ ପୂରଣ କରିପାରୁଥିବା ଯେ କୌଣସି ପଦାର୍ଥ ବା ସେବାକୁ ଦ୍ରବ୍ୟ କୁହାଯାଏ ।
20. ମୁକ୍ତ ଦ୍ରବ୍ୟ: ଯେଉଁ ଦ୍ରବ୍ୟ ବିନାମୂଲ୍ୟରେ ଉପଲବ୍ଧ ହୋଇଥାଏ, ତାହାକୁ ମୁକ୍ତ ଦ୍ରବ୍ୟ କୁହାଯାଏ । ଏହି ଦ୍ରବ୍ୟର ଯୋଗାଣ ଚାହିଦା ଦୁର୍ଲଭତାରେ ଅଧିକ । ଏହା ପ୍ରକୃତିର ମୁକ୍ତ ବାନ । ଉଦାହରଣ- ବାୟୁ, ନଦୀ ଜଳ ଓ ପୂର୍ଣ୍ଣକିରଣ ଇତ୍ୟାଦି ।
21. ଆର୍ଥନୀତିକ ଦ୍ରବ୍ୟ: ଯେଉଁ ଦ୍ରବ୍ୟର ପ୍ରାପ୍ତି ନିମନ୍ତେ ମୂଲ୍ୟ ପ୍ରଦାନ କରିବାକୁ ପଡ଼ିଥାଏ ସେଗୁଡ଼ିକୁ ଆର୍ଥନୀତିକ ଦ୍ରବ୍ୟ କୁହାଯାଏ । ଏହାର ଯୋଗାଣ ଚାହିଦା ଦୁର୍ଲଭତାରେ ସ୍ୱଳ୍ପ । ଏହାର ବ୍ୟବହାରିକ ଓ ବିନିମୟ ମୂଲ୍ୟ ଥାଏ ।
22. ଉପଭୋଗ ଦ୍ରବ୍ୟ: ଯେଉଁ ଦ୍ରବ୍ୟ ମାନବୀୟ ଅଭାବକୁ ପ୍ରତ୍ୟକ୍ଷ ଭାବରେ ପୂରଣ କରିଥାଏ ତାହାକୁ ଉପଭୋଗ ଦ୍ରବ୍ୟ କୁହାଯାଏ । ଖାଦ୍ୟ, ପୋଷାକ, ଜୀବଗୃହ, ବହିପତ୍ର ଏହାର ଉଦାହରଣ ।
23. ଉତ୍ପାଦକ ଦ୍ରବ୍ୟ: ଯେଉଁ ଦ୍ରବ୍ୟ ଅନ୍ୟ ଦ୍ରବ୍ୟର ଉତ୍ପାଦନରେ ସାହାଯ୍ୟ କରେ ତାହାକୁ ଉତ୍ପାଦକ ଦ୍ରବ୍ୟ କୁହାଯାଏ । ମେସିନ, ଯନ୍ତ୍ରପାତି, ଜଳକବ୍ଜା, ଜାରଖାନା ଗୃହ ଏହାର ଉଦାହରଣ ।
24. ଭୌତିକ ଦ୍ରବ୍ୟ: ଦୃଶ୍ୟମାନ ପାର୍ଥବ ବସ୍ତୁକୁ ଭୌତିକ ଦ୍ରବ୍ୟ କୁହାଯାଏ । ଉଦାହରଣ- ଜଳମ, ବହି, ଟି.ଭି., ପିଇ, ଟେବୁଲ୍ ଇତ୍ୟାଦି ।
25. ଅଭୌତିକ ଦ୍ରବ୍ୟ: ଶାରୀରିକ ସ୍ଥିତି ନ ଥିବା ଏବଂ କେବଳ ଅନୁଭବ କରାଯାଇପାରୁଥିବା ଦ୍ରବ୍ୟକୁ ଅଭୌତିକ ଦ୍ରବ୍ୟ କୁହାଯାଏ । ତାନ୍ତ୍ର, ଅଧ୍ୟାପକ ଓ ଓକିଲଙ୍କ ସେବା ଏହାର ଉଦାହରଣ ।
26. ଅଚର୍ବର୍ତ୍ତୀ ଦ୍ରବ୍ୟ: ଯେଉଁ କ୍ଷାମାଳ ଓ ଅର୍ଦ୍ଧନିର୍ମିତ ଦ୍ରବ୍ୟ ଅନ୍ୟ ଦ୍ରବ୍ୟ ଉତ୍ପାଦନରେ ବ୍ୟବହୃତ ହୁଏ, ତାହାକୁ ଅଚର୍ବର୍ତ୍ତୀ ଦ୍ରବ୍ୟ କୁହାଯାଏ ।
27. ଅତିମ ଦ୍ରବ୍ୟ: ତୁଚ୍ଛ ଦ୍ରବ୍ୟ ହିସାବରେ ବଜାରରେ ବିକ୍ରୟ ହେଉଥିବା ଉପଭୋଗ ଦ୍ରବ୍ୟ କିମ୍ବା ଉତ୍ପାଦକ ଦ୍ରବ୍ୟକୁ ଅତିମ ଦ୍ରବ୍ୟ କୁହାଯାଏ ।
28. ଘରୋଇ ଦ୍ରବ୍ୟ: ବ୍ୟକ୍ତିବିଶେଷଙ୍କ ମାଲିକାନାରେ ଥିବା ଓ ଉପଭୋଗରେ ବହିଷ୍କରଣ ନୀତି ପ୍ରଯୁଜ୍ୟ ହେଉଥିବା ଦ୍ରବ୍ୟକୁ ଘରୋଇ ଦ୍ରବ୍ୟ କୁହାଯାଏ । ଯଥା- ପୋଷାକ, ଖାଦ୍ୟ, ବହି, ଫଳ, ଯୋଗା ଇତ୍ୟାଦି ।

29. ସର୍ବସାଧାରଣ ଦ୍ରବ୍ୟ: ସରକାରଙ୍କ ଦ୍ୱାରା ଯୋଗାଇ ଦିଆଯାଉଥିବା ଓ ବ୍ୟବହାର ନୀତି ପ୍ରମୁଖ୍ୟ ହେଉ ନ ଥିବା ଦ୍ରବ୍ୟକୁ ସର୍ବସାଧାରଣ ଦ୍ରବ୍ୟ କୁହାଯାଏ । ଉଦାହରଣ- ସଡ଼କ, ଜାତୀୟ ପ୍ରତିରକ୍ଷା, ପୋଲିସ୍‌ସେବା, ରାଷ୍ଟ୍ର ଆନ୍ଦୋଳ ଇତ୍ୟାଦି ।
30. ସମ୍ପଦ: ଯେଉଁ ସବୁ ଦ୍ରବ୍ୟର ଉପଯୋଗିତା, ଦୁଷ୍ଟାପତ୍ତା, ବିକ୍ରୟ ଯୋଗ୍ୟତା ଓ ବାଣିଜ୍ୟ ସ୍ଥିତି ଥାଏ ସେମାନଙ୍କୁ ସମ୍ପଦ କୁହାଯାଏ ।
31. ବ୍ୟକ୍ତିଗତ ସମ୍ପଦ: ବ୍ୟକ୍ତିବିଶେଷଙ୍କ ଅଧିନସ୍ଥ ସମସ୍ତ ଲୌଚିକ ଦ୍ରବ୍ୟର ସମାହାର ଓ ବ୍ୟବସାୟିକ ସବିହାରୀ କର୍ମ ରାଜତ୍ୱ ଓ ପେଟେଣ୍ଟ ଅଧିକାର ଭଳି ଅଲୌଚିକ ଦ୍ରବ୍ୟ ଇତ୍ୟାଦି ବ୍ୟକ୍ତିଗତ ସମ୍ପଦ ।
32. ସାମାଜିକ ସମ୍ପଦ: ସାମୂହିକ ଭାବେ ଗୋଟିଏ ଗୋଷ୍ଠୀ ବା ଦଳର ଅଧୀନରେ ରହିଥିବା ସମ୍ପଦକୁ ସାମୂହିକ ସମ୍ପଦ ବା ସାମାଜିକ ସମ୍ପଦ କୁହାଯାଏ ।
33. ଜାତୀୟ ସମ୍ପଦ: ସମଗ୍ର ଦେଶ ବା ଜାତି ମାଲିକାନାରେ ଥିବା ସମ୍ପଦର ସମଷ୍ଟିକୁ ଜାତୀୟ ସମ୍ପଦ କୁହାଯାଏ । ଦେଶର ସମସ୍ତ ନାଗରିକଙ୍କର ବ୍ୟକ୍ତିଗତ ସମ୍ପଦର ସମଷ୍ଟି, କୌଣସି ବ୍ୟକ୍ତିବିଶେଷଙ୍କ ଅଧୀନରେ ନ ଥିବା ରାଷ୍ଟ୍ରାଗାର, ପୋଲ, ବନ୍ଦର, ଡାକ୍ତରଖାନା ଆଦି ସମସ୍ତ ପ୍ରକାର ଲୌଚିକ ସମ୍ପଦ, ତଥା ପ୍ରକୃତିର ମୂଳ ଅବଦାନ ଯଥା- ଜଙ୍ଗଲ, ନଦୀ ଆଦି ତଥା ଦେଶବାସୀଙ୍କର କର୍ମକୁଶଳତା ଜାତୀୟ ସମ୍ପଦରେ ଅନ୍ତର୍ଭୁକ୍ତ । ସମଗ୍ର ପୃଥିବୀରେ ସବୁ ଦେଶର ଜାତୀୟ ସମ୍ପଦର ସମଷ୍ଟିକୁ ଆନ୍ତର୍ଜାତିକ ସମ୍ପଦ କୁହାଯାଏ ।
34. ସମ୍ପଦ ଓ ଆୟ: ସମ୍ପଦ ସମସ୍ତ ଆର୍ଥିକାତ୍ମକ ଦ୍ରବ୍ୟର ଉତ୍ପାଦ ହୋଇଥିବାବେଳେ, ଆୟ ଏକ ପ୍ରବାହ ।
35. ସମ୍ପଦ ଓ ମୁଦ୍ରା: ଉପଯୋଗିତା, ସୁସ୍ଥିତି, ବିକ୍ରୟ ଯୋଗ୍ୟତା ଓ ବାଣିଜ୍ୟ ସ୍ଥିତି ଥିବା ଦ୍ରବ୍ୟ ଓ ମୁଦ୍ରାକୁ ସମ୍ପଦ କୁହାଯାଏ । ମୁଦ୍ରାର ସୁସ୍ଥିତି, ବିକ୍ରୟ ଯୋଗ୍ୟତା ଓ ବାଣିଜ୍ୟ ସ୍ଥିତି ଭଳି ବିଶେଷ୍ୟ ଥିଲେ ହେଁ ଏହାର ନିଜସ୍ୱ ଉପଯୋଗିତା ନ ଥାଏ ।
36. ସମ୍ପଦ ଓ ପୁଞ୍ଜି: ସମସ୍ତ ପୁଞ୍ଜି ସମ୍ପଦ: କିନ୍ତୁ ସମସ୍ତ ସମ୍ପଦ ପୁଞ୍ଜି ନୁହଁନ୍ତି ।
37. ସମ୍ପଦ ଓ ସମ୍ପଦର ସ୍ୱତାନ୍ତ୍ର୍ୟତା: କମ୍ପାନୀ ଅଂଶ, ବଣ୍ଟ, ପ୍ରତିଭୂତି ପତ୍ର ଇତ୍ୟାଦି ସମ୍ପଦର ସ୍ୱତାନ୍ତ୍ର୍ୟତା; କିନ୍ତୁ ସ୍ୱତଃ ସମ୍ପଦ ନୁହଁନ୍ତି ।
38. ମୂଲ୍ୟ ଓ ଦର: ମୂଲ୍ୟ ବୁଲ ପ୍ରକାର, ଯଥା- ବ୍ୟବହାରିକ ମୂଲ୍ୟ ଓ ବିନିମୟ ମୂଲ୍ୟ । ଗୋଟିଏ ଦ୍ରବ୍ୟ ବଦଳରେ ଅନ୍ୟ ଦ୍ରବ୍ୟର ପରିମାଣକୁ ବିନିମୟ ମୂଲ୍ୟ କୁହାଯାଏ । କୌଣସି ଦ୍ରବ୍ୟର ମୂଲ୍ୟକୁ ମୁଦ୍ରା ଆକାରରେ ପ୍ରକାଶ କଲେ ତାହାକୁ ଦର କୁହାଯାଏ ।

□□□

ଆଦର୍ଶ ପ୍ରଶ୍ନାବଳୀ

'କ' ବିଭାଗ- ବହୁନିଷ୍ପ ପ୍ରଶ୍ନ (ବାଧ୍ୟତାମୂଳକ)
(ପ୍ରତ୍ୟେକର ମୂଲ୍ୟ 1 ନମ୍ବର)

1. ପ୍ରତ୍ୟେକ ପ୍ରଶ୍ନରେ ପ୍ରଦତ୍ତ ବିକଳ୍ପମାନଙ୍କ ମଧ୍ୟରୁ ସଠିକ୍ ଉତ୍ତରଟି ବାଛି ଲେଖ ।
- (a) ଅର୍ଥଶାସ୍ତ୍ରର 'ସମ୍ପଦ ସଂଜ୍ଞା' କିଏ ପ୍ରଦାନ କରିଥିଲେ ?
- (i) ଆଲଫ୍ରେଡ୍ ମାର୍ଶାଲ୍ (ii) ଲିଓନେଲ୍ ରବିନ୍ସନ୍
(iii) ପି.ଏ. ସାମୁଏଲ୍ସନ୍ (iv) ଆଡାମ୍ ସ୍ମିଥ୍
- (b) ଅର୍ଥନୀତି ଏକ କଲ୍ୟାଣ ବିଜ୍ଞାନ ବୋଲି କିଏ କହିଥିଲେ ?
- (i) ଆଡାମ୍ ସ୍ମିଥ୍ (ii) ଆଲଫ୍ରେଡ୍ ମାର୍ଶାଲ୍
(iii) ପି.ଏ. ସାମୁଏଲ୍ସନ୍ (iv) କେ.ଏମ୍. ହେଲ୍ସ
- (c) ଅର୍ଥଶାସ୍ତ୍ରର ଦୁଷ୍ପାପ୍ୟତା ସଂଜ୍ଞା କିଏ ପ୍ରଦାନ କରିଥିଲେ ?
- (i) ଆଡାମ୍ ସ୍ମିଥ୍ (ii) ଆଲଫ୍ରେଡ୍ ମାର୍ଶାଲ୍
(iii) ଲିଓନେଲ୍ ରବିନ୍ସନ୍ (iv) ପି.ଏ. ସାମୁଏଲ୍ସନ୍
- (d) ନିମ୍ନଲିଖିତ ମଧ୍ୟରୁ କେଉଁଟି ମାନବୀୟ ଅଭାବର ଦୈନିକ୍ୟ ନୁହେଁ ?
- (i) ମାନବର ଅଭାବ ଅସୀମ (ii) ଅଭାବଗୁଡ଼ିକ ପ୍ରତିଯୋଗୀ
(iii) ସମସ୍ତ ଅଭାବ ସମାନଭାବରେ ଗୁରୁତ୍ଵପୂର୍ଣ୍ଣ ନୁହେଁ
(iv) ଅଭାବଗୁଡ଼ିକ ପରିପୁରକ ନୁହେଁ
- (e) କଣେ କଲେଜ ଛାତ୍ରଙ୍କ ଛାତ୍ରବନ୍ଧା ପତ୍ତି ଏକ:
- (i) ଅତ୍ୟାବଶ୍ୟକ ଦ୍ରବ୍ୟ (ii) ଆରାମପ୍ରଦ ଦ୍ରବ୍ୟ
(iii) ବିକାସ ଦ୍ରବ୍ୟ (iv) ଉପରଲିଖିତ ମଧ୍ୟରୁ କୌଣସିଟି ନୁହେଁ

- (f) ନିମ୍ନଲିଖିତ ମଧ୍ୟରୁ କେଉଁଟି ସାଧାରଣ ଦ୍ରବ୍ୟ ନୁହେଁ ?
- (i) ପୁଚିରକ୍ଷା ସେବା (ii) ପୋଲିସ୍ ସେବା
(iii) ରାଷ୍ଟ୍ରରେ ଦିଆଯାଇଥିବା ବିଭୂତି ଆଲୋକ (iv) ମଟର ସାଇକେଲ
- (g) ନିମ୍ନଲିଖିତ ଦ୍ରବ୍ୟ ମଧ୍ୟରୁ କେଉଁଟି ସମ୍ପଦ ନୁହେଁ ?
- (i) ବ୍ୟବସାୟ ପ୍ରତିଷ୍ଠାନର ସୁନାମ (ii) ମୂଦ୍ରା
(iii) ମୋଟର ଗାଡ଼ି (iv) ଟେଲିଭିଜନ୍
- (h) +2 ସାର୍ଟିଫିକେଟ୍ ସମ୍ପଦ ନୁହେଁ, କାରଣ ଏହାର:
- (i) ଉପଯୋଗିତା ନାହିଁ (ii) ଯୋଗାଣ ଅସମ୍ଭବ
(iii) ବିକ୍ରୟ ଯୋଗ୍ୟତା ନାହିଁ (iv) ବ୍ୟକ୍ତିଗତ ସ୍ଥିତି ନାହିଁ
- (i) ହିରାକୁଦ ତ୍ୟାମ୍ କେଉଁ ସମ୍ପଦ ପଦବୀତ୍ୟ ?
- (i) ବ୍ୟକ୍ତିଗତ ସମ୍ପଦ (ii) ଜାତୀୟ ସମ୍ପଦ
(iii) ଆର୍ଥିକାତ୍ମକ ସମ୍ପଦ (iv) ଉପରଲିଖିତ ମଧ୍ୟରୁ କେଉଁଟି ନୁହେଁ
- (j) ନିମ୍ନ ପ୍ରଦତ୍ତ ବିନିଷ୍ଟ ମଧ୍ୟରୁ କେଉଁଠି ଅତ୍ୟବଶ୍ୟକ ଦ୍ରବ୍ୟ ?
- (i) ଜଣେ ଛାତ୍ର ପାଇଁ ମୋଟର କାର
(ii) ଜଣେ ଚପରାସା ପାଇଁ ପାର୍କର ପାଇଞ୍ଚେନ୍ ପେନ୍
(iii) ଜଣେ ଭାରତୀୟ କୃଷକ ପାଇଁ ବାମିକା ପୋଷାକ
(iv) ଛାତ୍ର ପାଇଁ ପୁସ୍ତକ
- (k) ନିମ୍ନଲିଖିତ ଦ୍ରବ୍ୟ ମଧ୍ୟରୁ କେଉଁଟି ବିକାସ ଦ୍ରବ୍ୟ ନୁହେଁ ?
- (i) ଶୀତତାପ ନିୟନ୍ତ୍ରିତ ଦାମା କାର (ii) ବହୁତକ ବିଶିଷ୍ଟ ସୁରମ୍ୟ ଅଙ୍ଗାଳିକା
(iii) ହାଲାର ହାର (iv) ଗଘନ

ଦୁଇଭାଗରେ ଭଙ୍ଗ ମାଧ୍ୟମିକ + ୨ ଅର୍ଥଶାସ୍ତ୍ର (ଦ୍ଵିତୀୟ ଭାଗ)

- (i) ନିମ୍ନଲିଖିତ ଦ୍ରବ୍ୟ ମଧ୍ୟରୁ କେଉଁଟି ଅସ୍ତିତ୍ଵ ଦ୍ରବ୍ୟ ?
(i) କୋଇଲା (ii) ଲୁହାପଥର
(iii) ଜବାବ (iv) ଟ୍ରାକ୍ଟର
- (ii) ନିମ୍ନଲିଖିତ ଦ୍ରବ୍ୟ ମଧ୍ୟରୁ କେଉଁଟି ଉତ୍ପାଦକ ଦ୍ରବ୍ୟ ?
(i) ଖାଦ୍ୟଶସ୍ୟ (ii) ପୋଷାକ
(iii) ସୋପାଣେଇ (iv) ମେସିନ୍
- (iii) ଅର୍ଥଶାସ୍ତ୍ରରେ ଉପଯୋଗିତା ଅର୍ଥ କ'ଣ ?
(i) ଦ୍ରବ୍ୟର ଉପକାରିତା (ii) ଦ୍ରବ୍ୟରୁ ମିଳୁଥିବା ଆନନ୍ଦ
(iii) ଦ୍ରବ୍ୟ ବଦଳରେ ମିଳୁଥିବା ଅନ୍ୟ ଦ୍ରବ୍ୟ (iv) ଦ୍ରବ୍ୟର ଅଭାବ ପୂରଣ କ୍ଷମତା
- (iv) ନିମ୍ନଲିଖିତ ମଧ୍ୟରୁ କେଉଁଟି ଆର୍ଥିକାତ୍ମକ ଦ୍ରବ୍ୟ ନୁହେଁ ?
(i) ମାଲିକ ରହୁଥିବା ବାସଗୃହ (ii) ସହରର ପାଇପ ପାଣି
(iii) ସୂର୍ଯ୍ୟ ରଶ୍ମି (iv) ମଟରଗାଡ଼ି
- (v) ନିମ୍ନଲିଖିତ ମଧ୍ୟରେ କେଉଁଟି ଉପଭୋଗ ଦ୍ରବ୍ୟ ?
(i) ମେସିନ୍ (ii) ରାସାୟନିକ ସାର
(iii) ଟ୍ରାକ୍ଟର (iv) ପୋଷାକ

2. I. ନିମ୍ନଲିଖିତ ଉକ୍ତିକୁ ଗୋଟିଏ ପଦରେ ପ୍ରକାଶ କର । (ପ୍ରତ୍ୟେକ ପ୍ରଶ୍ନର ମୂଲ୍ୟ 1 ନମ୍ବର)

- (a) ଦ୍ରବ୍ୟର ଅଭାବ ପୂରଣ କ୍ଷମତା ।
(b) ଦ୍ରବ୍ୟ ଓ ସେବା ପାଇବାର ଇଚ୍ଛା ।
(c) ଯେଉଁ ଦ୍ରବ୍ୟ ଅନ୍ୟ ଦ୍ରବ୍ୟ ଉତ୍ପାଦନରେ ବ୍ୟବହୃତ ହୁଏ ।
(d) ଯେଉଁ ଦ୍ରବ୍ୟ ମାନବୀୟ ଅଭାବକୁ ପ୍ରତ୍ୟକ୍ଷ ଭାବେ ପୂରଣ କରିଥାଏ ।
(e) ଦ୍ରବ୍ୟର ମୁଦ୍ରାଭତ ମୂଲ୍ୟ ।
(f) ଗୋଟିଏ ଦ୍ରବ୍ୟ ବଦଳରେ ମିଳୁଥିବା ଅନ୍ୟ ଦ୍ରବ୍ୟର ପରିମାଣ ।

- (g) ଯେଉଁ ଦ୍ରବ୍ୟ କ୍ଷେତ୍ରରେ ବହିଷ୍କରଣ ନୀତି ପ୍ରଯୁଜ୍ୟ ହୁଏ ନାହିଁ ।
- (h) ସମ୍ପଦର ଯେଉଁ ଅଂଶ ଅନ୍ୟ ଦ୍ରବ୍ୟ ଉତ୍ପାଦନରେ ବ୍ୟବହାର କରାଯାଏ ।

II. ନିମ୍ନଲିଖିତ ପ୍ରତ୍ୟେକ ପ୍ରଶ୍ନର ସଠିକତା ପରୀକ୍ଷା କର । ଆବଶ୍ୟକ ସ୍ଥଳେ ରେଖାଙ୍କିତ ଅଂଶର ପରିବର୍ତ୍ତନ ନ କରି ସଂଶୋଧନ କର ।

- (a) ମହାନଦୀର ଜଳ ଆର୍ଥିକାତ୍ମକ ଦ୍ରବ୍ୟ ।
- (b) ମୁକ୍ତଦ୍ରବ୍ୟର ବିନିମୟ ମୂଲ୍ୟ ଥାଏ ।
- (c) ପ୍ରତିରକ୍ଷା ସେବା ଏକ ଉତ୍ପାଦନ ଦ୍ରବ୍ୟର ଉଦାହରଣ ।
- (d) ଜିନ୍ତା ମାଜିଷ୍ଟ୍ରେଟ୍‌ଙ୍କ ପାଇଁ ମୋଟରକାର ଏକ ବିଳାସ ଦ୍ରବ୍ୟ ।
- (e) ଟେଲିଭିଜନ ସେଟ ଏକ ପୁଞ୍ଜି ଦ୍ରବ୍ୟ ।
- (f) ଜଣେ ଶ୍ରମିକଙ୍କ ପାଇଁ ପୂର୍ଣ୍ଣକର ଖାଦ୍ୟ ଦକ୍ଷତା ବର୍ଦ୍ଧିତ ଅତ୍ୟାବଶ୍ୟକ ଦ୍ରବ୍ୟ ।
- (g) ରେଫ୍ରିଜେରେଟର ଏକ ଅବର୍ଦ୍ଧିତ ଦ୍ରବ୍ୟ ।
- (h) ଜଣେ ଛାତ୍ରଙ୍କର +2 ସାର୍ଟିଫିକେଟ୍ ସମ୍ପଦ ନୁହେଁ କାରଣ ଏହାର ଉପଯୋଗିତା ନାହିଁ ।

III. ନିମ୍ନଲିଖିତ ପ୍ରଶ୍ନଗୁଡ଼ିକୁ ଗୋଟିଏ ବାକ୍ୟରେ ଉତ୍ତର ଦିଅ ।

- (a) ଉପଯୋଗିତା କହିଲେ କ'ଣ ବୁଝ ?
- (b) ମୁକ୍ତ ଦ୍ରବ୍ୟର ଅର୍ଥ କ'ଣ ?
- (c) ବ୍ୟସ୍ତି ଅର୍ଥନୀତି କ'ଣ ?
- (d) ଅର୍ଥଶାସ୍ତ୍ରର 'ସମ୍ପଦ ସଂସ୍ଥା' କିଏ ପ୍ରଦାନ କରିଥିଲେ ?
- (e) ଆର୍ଥିକାତ୍ମକ ଦ୍ରବ୍ୟ କ'ଣ ?
- (f) ଅଭାବ କହିଲେ କ'ଣ ବୁଝ ?
- (g) ଅତ୍ୟାବଶ୍ୟକ ଦ୍ରବ୍ୟ କହିଲେ କ'ଣ ବୁଝ ?
- (h) ଦର କହିଲେ କ'ଣ ବୁଝ ?

ଦ୍ରବ୍ୟର ଉଚ୍ଚ ମାଧ୍ୟମିକ + ୨ ଅର୍ଥଶାସ୍ତ୍ର (ଦ୍ୱିତୀୟ ଭାଗ)

- (i) ଭଣେ ଗାୟିକାକର କଣ୍ଠସ୍ୱର କାହିଁକି ସମ୍ପଦ ପଦବାଚ୍ୟ ନୁହେଁ ?
- (j) ବହରରେ ଯୋଗାଇ ଦିଆଯାଇଥିବା ଜଳ କେଉଁ ଦ୍ରବ୍ୟର ଅନ୍ତର୍ଭୁକ୍ତ ?
- (k) ସମ୍ପଦ କହିଲେ କ'ଣ ବୁଝ ?
- (l) ପଚା ଅଣ୍ଡା କାହିଁକି ସମ୍ପଦ ପଦବାଚ୍ୟ ନୁହେଁ ?
- (m) ଜଣେ ଅଧ୍ୟାପକଙ୍କ ଶିକ୍ଷାଦାନ ଦକ୍ଷତା କାହିଁକି ସମ୍ପଦ ପଦବାଚ୍ୟ ନୁହେଁ ?
- (n) ବ୍ୟାଙ୍କଡ୍ରାଫ୍ଟ କେଉଁ ସମ୍ପଦରେ ଅନ୍ତର୍ଭୁକ୍ତ ?
- (o) ମହାନଦୀ କେଉଁ ସମ୍ପଦରେ ଅନ୍ତର୍ଭୁକ୍ତ ?
- (p) ଅର୍ଥନୀତି ଏକ 'ମନୋନୟନ ବିଜ୍ଞାନ' - କିଏ କହିଥିଲେ ?

'ଖ' - ବିଭାଗ (କ୍ଷୁଦ୍ର ଉତ୍ତର ସାପେକ୍ଷ)

(ପ୍ରତ୍ୟେକର ମୂଲ୍ୟ 2 ନମର)

3. ପ୍ରତ୍ୟେକ କ୍ଷେତ୍ରରେ ଦୁଇଟି ବା ତିନିଟି ବାକ୍ୟ ମଧ୍ୟରେ ନିମ୍ନଲିଖିତ ପ୍ରଶ୍ନମାନଙ୍କର ଉତ୍ତର ଦିଅ:

- (a) ଆର୍ଥନୀତିକ ଦ୍ରବ୍ୟ କ'ଣ ?
- (b) ଆଗାମଦାୟକ ଦ୍ରବ୍ୟ କ'ଣ ?
- (c) ସର୍ବସାଧାରଣ ଦ୍ରବ୍ୟ କହିଲେ କ'ଣ ବୁଝ ?
- (d) ଜାତୀୟ ସମ୍ପଦ କହିଲେ କ'ଣ ବୁଝ ?
- (e) ବ୍ୟକ୍ତିଗତ ସମ୍ପଦ କ'ଣ ?
- (f) ଦକ୍ଷତାବୃଦ୍ଧି ନିମିତ୍ତ ଅତ୍ୟାବଶ୍ୟକ ଦ୍ରବ୍ୟ କହିଲେ କ'ଣ ବୁଝ ?
- (g) ଉପଯୋଗିତା କ'ଣ ?
- (h) ଦର କହିଲେ କ'ଣ ବୁଝ ?
- (i) ବିନିମୟ ମୂଲ୍ୟ କ'ଣ ?
- (j) ବ୍ୟକ୍ତି ଅର୍ଥନୀତି କ'ଣ ?
- (k) ଅଭିମ ଦ୍ରବ୍ୟ କହିଲେ କ'ଣ ବୁଝ ?
- (l) ଅର୍ତ୍ତବର୍ଣ୍ଣା ଦ୍ରବ୍ୟ କ'ଣ ?

- (m) ଉତ୍ପାଦକ ଦ୍ରବ୍ୟ କ'ଣ ?
- (n) ଉପଭୋଗ ଦ୍ରବ୍ୟ କ'ଣ ?
4. ପାର୍ଥକ୍ୟ ଦର୍ଶାଅ (ପ୍ରତ୍ୟେକକୁ ଛଅଟି ବାକ୍ୟରେ): (ପ୍ରତ୍ୟେକର ମୂଲ୍ୟ 3 ନମ୍ବର)
- (a) ମୁକ୍ତ ଦ୍ରବ୍ୟ ଓ ଆର୍ଥିକାତ୍ମକ ଦ୍ରବ୍ୟ।
- (b) ଖାଲଟି ଦ୍ରବ୍ୟ ଓ ଉତ୍ପାଦକ ଦ୍ରବ୍ୟ।
- (c) ଅର୍ଦ୍ଧବର୍ତ୍ତୀ ଦ୍ରବ୍ୟ ଓ ଅର୍ଦ୍ଧିନ ଦ୍ରବ୍ୟ।
- (d) ଘରୋଇ ଦ୍ରବ୍ୟ ଓ ସର୍ବସାଧାରଣ ଦ୍ରବ୍ୟ।
- (e) ମୂଲ୍ୟ ଓ ଦର।
- (f) ସମ୍ପଦ ଓ ଆୟ।
- (g) ସମ୍ପଦ ଓ କଲ୍ୟାଣ।
- (h) ସମ୍ପଦ ଓ ପୂର୍ଜି।
- (i) ସମ୍ପଦ ଓ ମୁଦ୍ରା।
- (j) ଆରାମପ୍ରଦ ଅଭାବ ଓ ବିଳାସଦାୟକ ଅଭାବ
- (k) ଜୀବନଧାରଣ ନିମିତ୍ତ ଅତ୍ୟାବଶ୍ୟକ ଦ୍ରବ୍ୟ ଓ ଦକ୍ଷତାବର୍ଦ୍ଧନ ନିମିତ୍ତ ଅତ୍ୟାବଶ୍ୟକ ଦ୍ରବ୍ୟ।
- (l) ବ୍ୟବହାରିକ ମୂଲ୍ୟ ଓ ବିନିମୟ ମୂଲ୍ୟ।
- (m) ଚୈତିକ ଦ୍ରବ୍ୟ ଓ ଅଚୈତିକ ଦ୍ରବ୍ୟ।

'ଗ' ବିଭାଗ (ଦୀର୍ଘ ଉତ୍ତର ସାପେକ୍ଷ ପ୍ରଶ୍ନ)

(ପ୍ରତ୍ୟେକ ପ୍ରଶ୍ନର ମୂଲ୍ୟ 7½ ନମ୍ବର)

5. ଅଭାବର ଦୈଶିଷ୍ୟ ବର୍ଣ୍ଣନା କର।
6. ଅଭାବର ଶ୍ରେଣୀ ବିଭାଗ ବର୍ଣ୍ଣନା କର।
7. ସମ୍ପଦ କ'ଣ ? ସମ୍ପଦର ଦୈଶିଷ୍ୟମାନ ଆଲୋଚନା କର।
8. ଅର୍ଥବ୍ୟବସ୍ଥାର କେନ୍ଦ୍ରୀୟ ସମସ୍ୟା ସଂକ୍ଷେପରେ ଆଲୋଚନା କର।

□□□

ଦ୍ଵିତୀୟ ପରିଚ୍ଛେଦ

ଉପଭୋଗ ଓ ଚାହିଦା (CONSUMPTION AND DEMAND)

- ଉପଭୋଗର ସୂତ୍ରାବଳୀ - ସାମାନ୍ୟ ଓ ମୋଟ ଉପଭୋଗିତା, କ୍ରମହ୍ରାସମାନ ସାମାନ୍ୟ ଉପଭୋଗିତା ସୂତ୍ର, ସମସାମାନ୍ୟ ଉପଭୋଗିତା ସୂତ୍ର, ଉପଭୋଗର ସବୁଜନ ସର୍ତ୍ତ।
- ଚାହିଦା - ଅର୍ଥ ଓ ନିର୍ଣ୍ଣାୟକ, ବ୍ୟକ୍ତିଗତ ଓ ବଜାର ଚାହିଦା, ଚାହିଦା ସୂତ୍ର ଓ ଚାହିଦା ରେଖା, ଚାହିଦା ରେଖାରେ ଗତି ଓ ଚାହିଦା ରେଖାର ସ୍ଥାନଚ୍ୟୁତି
- ଚାହିଦାର ଦର ସ୍ଥିତିସ୍ଥାପକତା - ଧାରଣା, ନିର୍ଣ୍ଣାୟକ, ଚାହିଦାର ଦର ସ୍ଥିତିସ୍ଥାପକତାର ପରିମାପ, ପ୍ରତିଶତ ପଦ୍ଧତି, ଜ୍ୟାମିତିକ ପଦ୍ଧତି, ମୋଟ ବ୍ୟୟ ପଦ୍ଧତି, ଚାହିଦାର ଦର ସ୍ଥିତିସ୍ଥାପକତାର ମୋଟ ବ୍ୟୟ ସହିତ ସମ୍ପର୍କ

ଦ୍ୱିତୀୟ ପରିଚ୍ଛେଦ

ଉପଭୋଗ ଓ ଚାହିଦା

(Consumption and Demand)

2.1 ଉପଭୋଗ (Consumption)

ଅର୍ଥଶାସ୍ତ୍ରରେ 'ଉପଭୋଗ' କହିଲେ ମନୁଷ୍ୟର ଅଭାବ ପୂରଣ ନିମନ୍ତେ କୌଣସି ଦ୍ରବ୍ୟ ଓ ସେବାର ଉପଯୋଗିତାର ବିନାଶକୁ ବୁଝାଇଥାଏ । ଗୋଟିଏ ଦ୍ରବ୍ୟକୁ କେବଳ ଅରେ ମାତ୍ର ବ୍ୟବହାର କରି ତାର ଉପଯୋଗିତାକୁ ସମ୍ପୂର୍ଣ୍ଣ ନଷ୍ଟ କରିଦିଆଯାଇ ପାରେ ବା ଉପଭୋଗ ପ୍ରକ୍ରିୟା ବାର୍ଦ୍ଧିନି ଧରି ଚାଲିପାରେ । ଉଦାହରଣ ସ୍ୱରୂପ, ଗୋଟିଏ ଉପକରଣକୁ ଅରେ ଉପଭୋଗ କଲେ ତାର ଉପଯୋଗିତା ନିଃଶେଷ ହୋଇଯାଏ, କିନ୍ତୁ ଗୋଟିଏ ଚେଲିଭିକନ ସେଟ୍‌କୁ ଅରେ ବ୍ୟବହାର କଲେ ତାର ଉପଯୋଗିତା ସମ୍ପୂର୍ଣ୍ଣରୂପେ ନଷ୍ଟ ହୁଏ ନାହିଁ । ତାର ଉପଯୋଗିତା କ୍ରମଶଃ ଧୀରେ ଧୀରେ ନଷ୍ଟ ହୋଇଥାଏ ।

ଦ୍ରବ୍ୟର ଉପଯୋଗିତା ବିନାଶ ଦ୍ୱାରା ଯଦି ଅଭାବ ପରିଦୃଷ୍ଟି ହୋଇପାରେ ନାହିଁ, ତାହା ଉପଭୋଗ ପଦବ୍ୟାପ୍ୟ ହୋଇପାରେ ନାହିଁ । ଅଗ୍ନିକାଣ୍ଡ ବା ଦୁର୍ଗନ୍ଧଣା ଯୋଗୁଁ ଉପଯୋଗିତା ହ୍ରାସ ବା ନଷ୍ଟ ହୋଇପାରେ । ଏହା ଦ୍ରବ୍ୟର ଧ୍ୱଂସ ସାଧନ ଅଟେ । ଏହା ଉପଭୋଗ ନୁହେଁ । ସୁତରାଂ ମାନବୀୟ ଅଭାବ ପୂରଣ ନିମନ୍ତେ ଦ୍ରବ୍ୟ ସମ୍ବନ୍ଧିତ ଉପଯୋଗିତାର ବିନାଶକୁ ଉପଭୋଗ କୁହାଯାଏ ।

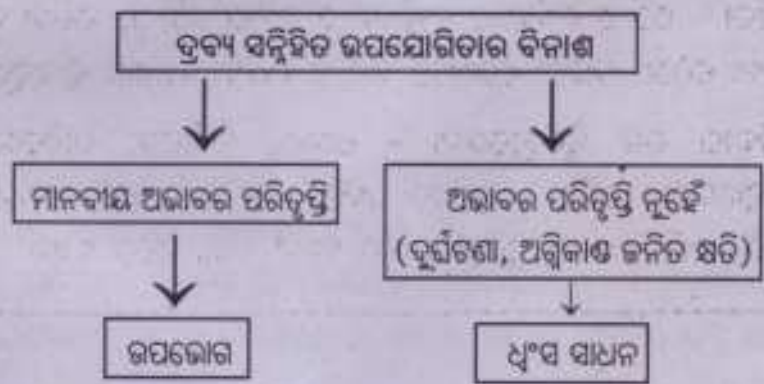

2.1.1 ଉପଭୋଗର ଗୁରୁତ୍ୱ

ଉପଭୋଗ ସମସ୍ତ ଅର୍ଥନୈତିକ କାର୍ଯ୍ୟକଳାପର ଆରମ୍ଭ ଓ ଶେଷ । ଏହା ଉତ୍ପାଦନ ପାଇଁ ପ୍ରୋତ୍ସାହିତ କରିଥାଏ । ଏହା ବିନିମୟକୁ ମଧ୍ୟ ପ୍ରଭାବିତ କରେ । ଉପଭୋଗ ବିନା ଉତ୍ପାଦନ କିମ୍ବା ବିନିମୟ ପ୍ରଶ୍ନ ଉଠିବ ନାହିଁ । ଦ୍ରବ୍ୟର ଉପଭୋଗ ପ୍ରତ୍ୟକ୍ଷ ସନ୍ତୋଷଦାୟକ କରେ । ତେଣୁ ଏହା ସମାଜ-କଲ୍ୟାଣ ବୃଦ୍ଧି କରାଏ ।

2.1.2 ମୋଟ ଉପଯୋଗିତା ଓ ସୀମାନ୍ତ ଉପଯୋଗିତା (Total Utility and Marginal Utility)

ଦ୍ରବ୍ୟ ବା ସେବାର ଅଭାବ ମୋଟନକାରୀ କ୍ଷମତାକୁ ଉପଯୋଗିତା କୁହାଯାଏ । ଉପଯୋଗିତାର ଦୁଇଟି ଅବଧାରଣା ରହିଛି । ତାହାହେଲା, ମୋଟ ଉପଯୋଗିତା (Total utility) ଏବଂ ସୀମାନ୍ତ ଉପଯୋଗିତା (Marginal utility) ।

ମୋଟ ଉପଯୋଗିତା: ମୋଟ ଉପଯୋଗିତା କହିଲେ ଏକ ନିର୍ଦ୍ଦିଷ୍ଟ ସମୟରେ କୌଣସି ଦ୍ରବ୍ୟର ବିଭିନ୍ନ ଏକକରୁ ମିଳୁଥିବା ଉପଯୋଗିତାର ସମଷ୍ଟିକୁ ବୁଝାଏ । ଉଦାହରଣ ସ୍ୱରୂପ ଜଣେ ଉପଭୋକ୍ତା ରସଗୋଲା ଉପଭୋଗ କରୁଛନ୍ତି । ପ୍ରତ୍ୟେକ ରସଗୋଲାର ଉପଭୋଗରୁ କିଛି ଉପଯୋଗିତା ମିଳିଥାଏ । ସେହି ଉପଭୋକ୍ତା ଯଦି ଏକ ସମୟରେ ନିରବଚ୍ଛିନ୍ନ ଭାବରେ ୨ଟି ରସଗୋଲା ଉପଭୋଗ କରନ୍ତି, ତେବେ ସେହି ୨ ଗୋଟି ରସଗୋଲାରୁ ପ୍ରାୟ ଉପଯୋଗିତାର ସମଷ୍ଟିକୁ ମୋଟ ଉପଯୋଗିତା କୁହାଯାଏ । ଅତଏବ ସୀମାନ୍ତ ଉପଯୋଗିତାର ସମଷ୍ଟି ହିଁ ମୋଟ ଉପଯୋଗିତା ।

ସୀମାନ୍ତ ଉପଯୋଗିତା: କୌଣସି ଦ୍ରବ୍ୟର ଏକ ଅତିରିକ୍ତ ଏକକ ଉପଭୋଗ ଫଳରେ ସେହି ଦ୍ରବ୍ୟର ମୋଟ ଉପଯୋଗିତା ଯେତେ ପରିମାଣରେ ବୃଦ୍ଧି ପାଏ ତାକୁ ସୀମାନ୍ତ ଉପଯୋଗିତା କୁହାଯାଏ । ଉଦାହରଣ ସ୍ୱରୂପ ଉପଭୋକ୍ତା ଯଦି ୨ ଗୋଟି ରସଗୋଲା ଉପଭୋଗ କରି ୨୦ ଏକକ ମୋଟ ଉପଯୋଗିତା ପାଏ ଏବଂ ୬ ଗୋଟି ରସଗୋଲା ଉପଭୋଗ କରି ୬୦ ଏକକ ମୋଟ ଉପଯୋଗିତା ପାଏ, ତେବେ ଷଷ୍ଠ ରସଗୋଲାରୁ ମିଳୁଥିବା ଅତିରିକ୍ତ ଉପଯୋଗିତାକୁ ସୀମାନ୍ତ ଉପଯୋଗିତା କୁହାଯାଏ । ଏଠାରେ ସୀମାନ୍ତ ଉପଯୋଗିତାର ପରିମାଣ ହେଲା $60 - 20 = 40$ ଏକକ ।

ସୀମାନ୍ତ ଉପଯୋଗିତା କହିଲେ ସୀମାନ୍ତ ଏକକ (ବା ଶ୍ରେଷ୍ଠ ଏକକ)ରୁ ମିଳୁଥିବା ଉପଯୋଗିତାକୁ ମଧ୍ୟ ବୁଝାଏ । ଉଦାହରଣ ସ୍ୱରୂପ ଉପଭୋକ୍ତା ଯଦି ଗୋଟିଏ ରସଗୋଲା ଉପଭୋଗ କରନ୍ତି ତେବେ ପ୍ରଥମ ରସଗୋଲାର ଉପଯୋଗିତାକୁ ସୀମାନ୍ତ ଉପଯୋଗିତା କୁହାଯାଏ । ସେ ଯଦି ୨ଟି ରସଗୋଲା ଉପଭୋଗ କରନ୍ତି ତେବେ ଦ୍ୱିତୀୟ ରସଗୋଲାର ଉପଯୋଗିତାକୁ ସୀମାନ୍ତ ଉପଯୋଗିତା କୁହାଯାଏ । ସୀମାନ୍ତ ଉପଯୋଗିତାକୁ ମଧ୍ୟ ପ୍ରାକ୍ତାତ୍ତ ଉପଯୋଗିତା କୁହାଯାଏ ।

ମୋଟ ଉପଯୋଗିତା ଓ ସୀମାନ୍ତ ଉପଯୋଗିତା ମଧ୍ୟରେ ଥିବା ସମ୍ପର୍କକୁ ଏକ ନାହିନିକ ଉଦାହରଣ ସାହାଯ୍ୟରେ ବ୍ୟାଖ୍ୟା କରାଯାଇପାରେ ।

ସାରଣୀ - 2.1 : ମୋଟ ଉପଯୋଗିତା ଓ ସାମାନ୍ୟ ଉପଯୋଗିତା ମଧ୍ୟରେ ସମ୍ପର୍କ

ଦ୍ରବ୍ୟ (ରସଗୋଳା)ର ଏକକ	ସାମାନ୍ୟ ଉପଯୋଗିତା	ମୋଟ ଉପଯୋଗିତା
1	50	50
2	40	90
3	30	120
4	20	140
5	10	150
6	0	150
7	-10	140

ସାରଣୀ 2.1ରେ ଉପଭୋକ୍ତା 7 ଗୋଟି ରସଗୋଳା ଉପଭୋଗ କରୁଥିବା ପ୍ରତ୍ୟାୟମାନ ହେଉଅଛି । ଏଠାରେ ସାମାନ୍ୟ ଉପଯୋଗିତା ଓ ମୋଟ ଉପଯୋଗିତା ଥିବା ସମ୍ପର୍କକୁ ନିମ୍ନରେ ଉପସ୍ଥାପନା କରାଯାଇଅଛି ।

- (i) ଉପଭୋକ୍ତା ଅଧିକରୁ ଅଧିକ ରସଗୋଳା ଉପଭୋଗ କଲାବେଳେ ପ୍ରତ୍ୟେକ ରସଗୋଳାର ସାମାନ୍ୟ ଉପଯୋଗିତା ହ୍ରାସ ପାଇଥାଏ ଓ ମୋଟ ଉପଯୋଗିତା କ୍ରମ ହ୍ରାସମାନ ଭାବରେ ବୃଦ୍ଧିପାଇଥାଏ ।
- (ii) ଯେତେବେଳେ ସାମାନ୍ୟ ଉପଯୋଗିତା ଶୂନ୍ୟ ହୁଏ, ସେତେବେଳେ ମୋଟ ଉପଯୋଗିତା ସର୍ବାଧିକ ହୁଏ । ସାରଣୀ 2.1ରେ ୫ଷ୍ଠ ରସଗୋଳାର ସାମାନ୍ୟ ଉପଯୋଗିତା ଶୂନ୍ୟ ହେଲାବେଳେ ମୋଟ ଉପଯୋଗିତା 150 (ସର୍ବାଧିକ) ହୋଇଛି । ଯେତେ ପର୍ଯ୍ୟନ୍ତ ସାମାନ୍ୟ ଉପଯୋଗିତା ଧନାତ୍ମକ ଥାଏ ମୋଟ ଉପଯୋଗିତା ବୃଦ୍ଧି ପାଇଥାଏ । କିନ୍ତୁ ସାମାନ୍ୟ ଉପଯୋଗିତା ଶୂନ୍ୟ ହେଲେ ମୋଟ ଉପଯୋଗିତା ଆଉ ବୃଦ୍ଧି ପାଏ ନାହିଁ ଏବଂ ଏହା ସର୍ବାଧିକ ସ୍ତରରେ ପହଞ୍ଚିଥାଏ ।
- (iii) ଯେତେବେଳେ ସାମାନ୍ୟ ଉପଯୋଗିତା ଋଣାତ୍ମକ ହୁଏ, ସେତେବେଳେ ମୋଟ ଉପଯୋଗିତା ହ୍ରାସ ପାଏ । ସାରଣୀ 2.1ରେ ସପ୍ତମ ରସଗୋଳାର ସାମାନ୍ୟ ଉପଯୋଗିତା ଋଣାତ୍ମକ (-10) ହୋଇଥିବାରୁ ମୋଟ ଉପଯୋଗିତା 150 ରୁ 140କୁ ହ୍ରାସ ପାଇଅଛି ।
- (iv) ପ୍ରଥମ ଏକକ ଉପଭୋଗ କାଳରେ ସାମାନ୍ୟ ଏବଂ ମୋଟ ଉପଯୋଗିତା ସମାନ ହୋଇଥାଏ ।

ସୀମାତ୍ତ ଓ ମୋଟ ଉପଯୋଗିତା ମଧ୍ୟରେ ପାର୍ଥକ୍ୟ

ସୀମାତ୍ତ ଉପଯୋଗିତା	ମୋଟ ଉପଯୋଗିତା
1. ଦ୍ରବ୍ୟର ଏକ ଅତିରିକ୍ତ ଏକକରୁ ପ୍ରାପ୍ତ ଉପଯୋଗିତାକୁ ସୀମାତ୍ତ ଉପଯୋଗିତା କୁହାଯାଏ ।	1. ଦ୍ରବ୍ୟର ପ୍ରତ୍ୟେକ ଏକକରୁ ପ୍ରାପ୍ତ ହେଉଥିବା ସୀମାତ୍ତ ଉପଯୋଗିତାର ସମଷ୍ଟିକୁ ମୋଟ ଉପଯୋଗିତା କୁହାଯାଏ ।
2. ଦ୍ରବ୍ୟର ଉପଭୋଗ ବୃଦ୍ଧି ହେଲେ ସୀମାତ୍ତ ଉପଯୋଗିତା ହ୍ରାସ ପାଏ ।	2. ଦ୍ରବ୍ୟର ଉପଭୋଗ ବୃଦ୍ଧି ହେଲେ ହ୍ରାସମାନ ଭାବରେ ମୋଟ ଉପଯୋଗିତା ବୃଦ୍ଧି ପାଇଥାଏ ।
3. ସୀମାତ୍ତ ଉପଯୋଗିତା ହ୍ରାସ ପାଇ ଶୂନ୍ୟରେ ପହଞ୍ଚେ ।	3. ସୀମାତ୍ତ ଉପଯୋଗିତା ଶୂନ୍ୟ ହେଲେ ମୋଟ ଉପଯୋଗିତା ସର୍ବାଧିକ ହୁଏ ।
4. ସୀମାତ୍ତ ଉପଯୋଗିତା ଋଣାତ୍ମକ ହୋଇପାରେ ।	4. ଯେତେବେଳେ ସୀମାତ୍ତ ଉପଯୋଗିତା ଋଣାତ୍ମକ ହୁଏ ସେତେବେଳେ ମୋଟ ଉପଯୋଗିତା ହ୍ରାସ ପାଇଥାଏ ।

2.1.3 କ୍ରମହ୍ରାସମାନ ସୀମାତ୍ତ ଉପଯୋଗିତା ସୂତ୍ର
(The Law of Diminishing Marginal Utility)

ଜଣେ ବ୍ୟକ୍ତି ଅଭାବ ପୂରଣ ନିମିତ୍ତ ବିଭିନ୍ନ ଦ୍ରବ୍ୟ ଓ ସେବା ଉପଭୋଗ କରିଥାଏ । କିନ୍ତୁ ସେ କୌଣସି ଦ୍ରବ୍ୟ ଅଧିକରୁ ଅଧିକ ଉପଭୋଗ କଲେ, ଉକ୍ତ ଦ୍ରବ୍ୟକୁ ଉପଭୋଗ କରିବାର ଇଚ୍ଛା କ୍ରମଶଃ ହ୍ରାସ ପାଇବାରେ ଲାଗେ ଏବଂ ଏପରି ଏକ ସମୟ ଆସେ ଯେତେବେଳେ ସେ ଉକ୍ତ ଦ୍ରବ୍ୟକୁ ଉପଭୋଗ କରିବା ପାଇଁ ଆତ୍ମୀ ଇଚ୍ଛା କରେ ନାହିଁ । ମାନବର ଦୈନନ୍ଦିନ ଜୀବନର ଏହି ସାଧାରଣ ଅନୁଭୂତିକୁ ଆଧାର କରି ବିଶିଷ୍ଟ ଅର୍ଥଶାସ୍ତ୍ରୀ ପ୍ରଫେସର ଆଲଫ୍ରେଡ୍ ମାର୍ଶାଲ 'କ୍ରମହ୍ରାସମାନ ସୀମାତ୍ତ ଉପଯୋଗିତା ସୂତ୍ର' ପ୍ରଣୟନ କରିଛନ୍ତି ।

ସୂତ୍ରର ସଂଜ୍ଞା ଓ ଅର୍ଥ

ମାର୍ଶାଲ ତାଙ୍କର ପ୍ରସିଦ୍ଧ ପୁସ୍ତକ Principles of Economics (1890)ରେ 'କ୍ରମହ୍ରାସମାନ ସୀମାତ୍ତ ଉପଯୋଗିତା ସୂତ୍ର'ର ସଂଜ୍ଞା ନିମ୍ନରେ ପ୍ରଦାନ କରିଛନ୍ତି । "The additional benefits which a person derives

from a given increase in the stock of a thing decreases with every increase in the stock that he already has." ତାର ଅର୍ଥ ହେଲା "କୌଣସି ବ୍ୟକ୍ତି ପାଖରେ ଥିବା ଦ୍ରବ୍ୟର ପରିମାଣ ବୃଦ୍ଧି ହେବା ଯୋଗୁଁ ସେ ଯେଉଁ ଅତିରିକ୍ତ ଉପଯୋଗିତା ଲାଭ କରନ୍ତି, ତାହା ଦ୍ରବ୍ୟ ଉତ୍ପାଦନର ପ୍ରତ୍ୟେକ ଦୃଷ୍ଟି ସହିତ ହ୍ରାସ ପାଏ।"

ଗୋଟିଏ ଦ୍ରବ୍ୟର ଏକକ ପରିମାଣ ବୃଦ୍ଧି ହେବାଯୋଗୁଁ ଯେତିକି ଅତିରିକ୍ତ ଉପଯୋଗିତା ଲାଭ ହୁଏ ତାହାକୁ ସୀମାନ୍ତ ଉପଯୋଗିତା କୁହାଯାଏ। ତେଣୁ କ୍ରମହ୍ରାସମାନ ସୀମାନ୍ତ ଉପଯୋଗିତା ସ୍ତୁତ୍ରକୁ ସରଳ ଭାଷାରେ ନିମ୍ନଲିଖିତ ଭାବେ ଉଲ୍ଲେଖ କରାଯାଇପାରେ। କଣେ ଉପଭୋକ୍ତା ଯଦି ଗୋଟିଏ ଦ୍ରବ୍ୟର ଅଧିକରୁ ଅଧିକ ଏକକ ଉପଭୋଗ କରନ୍ତି ତୁବ୍ଧ ସୀମାନ୍ତ ଉପଯୋଗିତା ହ୍ରାସ ପାଏ।

କ୍ରମହ୍ରାସମାନ ଉପଯୋଗିତା ସ୍ତୁତ୍ରର ସର୍ତ୍ତ (Assumptions)

କ୍ରମହ୍ରାସମାନ ସୀମାନ୍ତ ଉପଯୋଗିତା ସ୍ତୁତ୍ରଟି କେତେଗୁଡ଼ିଏ ସର୍ତ୍ତ ଉପରେ ପର୍ଯ୍ୟବସିତ। ତାହା ନିମ୍ନରେ ପ୍ରଦାନ କରାଗଲା।

- (1) ସମଜାତୀୟ ଦ୍ରବ୍ୟ- ଉପଭୋଗ କରାଯାଉଥିବା ଦ୍ରବ୍ୟଟିର ବିଭିନ୍ନ ଏକକ ଆକାର ଓ ଗୁଣ ଦୃଷ୍ଟିରୁ ସମଜାତୀୟ ହେବା ଅପରିହାର୍ଯ୍ୟ।
- (2) ନିରବଚ୍ଛିନ୍ନ ଉପଭୋଗ- ଦ୍ରବ୍ୟର ଏକକ ଗୁଡ଼ିକ ନିରବଚ୍ଛିନ୍ନ ଭାବେ ଉପଭୋଗ ହେବା ଆବଶ୍ୟକ।
- (3) ଦ୍ରବ୍ୟର ଯଥାଯୋଗ୍ୟ ଆକାର- ଉପଭୋଗ କରାଯାଉଥିବା ଦ୍ରବ୍ୟର ଆକାର ଉପଯୁକ୍ତ ହେବା ବିଧେୟ। ଉଦାହରଣ ସ୍ୱରୂପ କଣେ କ୍ଷୁଧାର୍ଥ ବ୍ୟକ୍ତିପାଇଁ ଗୋଟିଏ ଫୁଟ୍ ଭାତ ଉପଭୋଗ୍ୟ ଦ୍ରବ୍ୟର ଉପଯୁକ୍ତ ଆକାର ହିସାବରେ ଗ୍ରହଣ କରାଯାଇପାରେ। ଯଦି ଗୋଟିଏ ଚାମଚ ଭାତ ଉପଭୋଗର ଏକକ ହିସାବରେ ଗ୍ରହଣ କରାଯାଏ ଏହି ସ୍ତୁତ୍ର କାର୍ଯ୍ୟକାରୀ ହୋଇ ନ ପାରେ।
- (4) ରୁଚି ଓ ଅଭ୍ୟାସ ଅପରିବର୍ତ୍ତିତ ରହିବ- ଉପଭୋକ୍ତାର ରୁଚି ଓ ଅଭ୍ୟାସ ପରିବର୍ତ୍ତନ ହେଲେ ଏହି ସ୍ତୁତ୍ର କାର୍ଯ୍ୟକାରୀ ହୋଇ ନପାରେ।

ବ୍ୟାଖ୍ୟା

କ୍ରମହ୍ରାସମାନ ସୀମାନ୍ତ ଉପଯୋଗିତା ସ୍ତୁତ୍ରଟି ହେଲା "କଣେ ଉପଭୋକ୍ତା ଚାକର ନିର୍ଦ୍ଦିଷ୍ଟ ଅଭାବ ପୂରଣ ନିମନ୍ତେ ଗୋଟିଏ ଦ୍ରବ୍ୟକୁ ଅଧିକରୁ ଅଧିକ ବ୍ୟବହାର କଲେ ଦ୍ରବ୍ୟର ସୀମାନ୍ତ ଉପଯୋଗିତା ହ୍ରାସ ପାଇଥାଏ।" ସାରଣୀ 2.2. ମାଧ୍ୟମରେ ଏହି ସ୍ତୁତ୍ରକୁ ବ୍ୟାଖ୍ୟା କରାଯାଇ ପାରିବ।

ସାରଣୀ - 2.2 : କୁମହାସମାନ ସାମାଜିକ ଉପଯୋଗିତା ସୂଚ

ତ୍ରତ୍ୟ (ଗଣଗୋଳା)ର ଏକକ	ସାମାଜିକ ଉପଯୋଗିତା	ମୋଟ ଉପଯୋଗିତା
1	50	50
2	40	90
3	30	120
4	20	140
5	10	150
6	0	150
7	-10	140

ସାରଣୀ 2.2ରୁ ପ୍ରତ୍ୟକ୍ଷମାନ ହେଉଛି ଯେ ଯେତେବେଳେ ଉପଭୋକ୍ତା ତ୍ରତ୍ୟର ଗୋଟିଏ ଏକକ ଉପଭୋଗ କରୁଥାଏ ସେତେବେଳେ ସାମାଜିକ ଉପଯୋଗିତା 50 ଏକକ ଏବଂ ମୋଟ ଉପଯୋଗିତା ମଧ୍ୟ 50 ଏକକ ହୋଇଥାଏ । ତ୍ରତ୍ୟର ଦ୍ୱିତୀୟ ଏକକ ଉପଭୋଗ କଲେ ସାମାଜିକ ଉପଯୋଗିତା 40 ଏବଂ ମୋଟ ଉପଯୋଗିତା 90 ଏକକ ହୁଏ । ତ୍ରତ୍ୟର ତୃତୀୟ ଏକକ ଉପଭୋଗ କଲେ ସାମାଜିକ ଉପଯୋଗିତା 30 ଓ ମୋଟ ଉପଯୋଗିତା 120 ଏକକ ହୋଇଥାଏ । ତ୍ରତ୍ୟର ଚତୁର୍ଥ ଏକକର ସାମାଜିକ ଉପଯୋଗିତା 20 ଏବଂ ମୋଟ ଉପଯୋଗିତା 140 ଏକକ ହୁଏ । ସେହିପରି ତ୍ରତ୍ୟର ପଞ୍ଚମ ଏକକ ଉପଭୋଗ କଲେ ସାମାଜିକ ଉପଯୋଗିତା 10 ଏବଂ ମୋଟ ଉପଯୋଗିତା 150 ଏକକ ହୁଏ । ଏହିପରି ଷଷ୍ଠ ଏକକ ଉପଭୋଗ କଲେ ସାମାଜିକ ଉପଯୋଗିତା ଶୂନ୍ୟ ଏବଂ ମୋଟ ଉପଯୋଗିତା 150 (ସର୍ବାଧିକ) ହୁଏ । ଏଥିରୁ ସ୍ପଷ୍ଟ ଯେ ଗୋଟିଏ ତ୍ରତ୍ୟକୁ ଅଧିକରୁ ଅଧିକ ଉପଭୋଗ କଲେ ସାମାଜିକ ଉପଯୋଗିତା ହ୍ରାସ ପାଏ । ସାମାଜିକ ଉପଯୋଗିତା ଶୂନ୍ୟ ହେଲାବେଳେ ମୋଟ ଉପଯୋଗିତା ସର୍ବାଧିକ ହୁଏ । ସପ୍ତମ ଏକକ ଉପଭୋଗ କଲେ ସାମାଜିକ ଉପଯୋଗିତା ଋଣାତ୍ମକ (-10) ହୁଏ, ଏବଂ ତ୍ରତ୍ୟର ମୋଟ ଉପଯୋଗିତା 140 କୁ ହ୍ରାସ ପାଇଥାଏ । ଅର୍ଥାତ୍, ସାମାଜିକ ଉପଯୋଗିତା ଧନାତ୍ମକ ଥିଲାବେଳେ ମୋଟ ଉପଯୋଗିତା ବୃଦ୍ଧି ପାଇଥାଏ । କିନ୍ତୁ ସାମାଜିକ ଉପଯୋଗିତା ଋଣାତ୍ମକ ହେଲାବେଳେ ମୋଟ ଉପଯୋଗିତା ହ୍ରାସ ପାଏ । ଜଣେ ବିବେକୀ ଉପଭୋକ୍ତା ଯାହାର ଅଗ୍ନି ଗନ୍ଧ୍ୟ ତ୍ରତ୍ୟ ଉପଭୋଗରୁ ସର୍ବାଧିକ ଉପଯୋଗିତା ହାସଲ କରିବା ସେତିକି ପରିମାଣର ତ୍ରତ୍ୟ ଉପଭୋଗ କଲେ ଯେଉଁଠାରେ ସାମାଜିକ ଉପଯୋଗିତା ଶୂନ୍ୟ ହୁଏ ।

ଦୁଧରୋ ଭବ ମାଧ୍ୟମିକ +9 ଅର୍ଥଶାସ୍ତ୍ର (ଦ୍ଵିତୀୟ ଭାଗ)

ଉପରୋକ୍ତ ଗଦାହରଣରେ ଜଣେ ବିବେକୀ ଉପଭୋକ୍ତା ଦୁଧର ଚୈ ଏକକ ଉପଭୋଗ କରିବେ ଯେଉଁଠାରେ ସେ ସର୍ବାଧିକ ପରିଚ୍ଛୁ (150 ଏକକ) ପାଇପାରିବେ ।

କୁମହାସମାନ ସାମାନ୍ତ ଉପଯୋଗିତା ସ୍ଵରୂ ରେଖାଚିତ୍ର 2.2 ସାହାଯ୍ୟରେ ବ୍ୟାଖ୍ୟା କରାଯାଇପାରେ ।

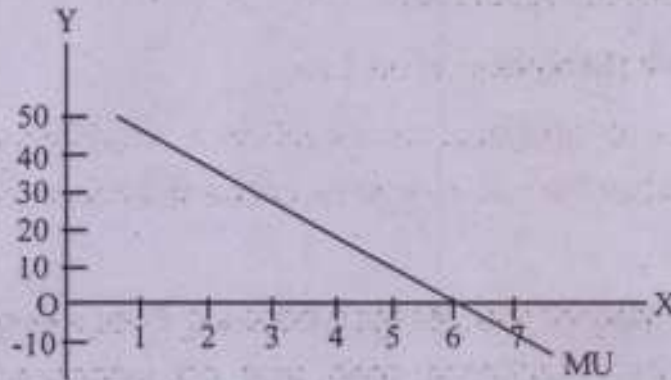

ଚିତ୍ର - 2.2 : କୁମହାସମାନ ସାମାନ୍ତ ଉପଯୋଗିତା ରେଖା

ଚିତ୍ର 2.2ର X- ଅକ୍ଷରେ ଦୁଧର ଏକକ ଓ Y- ଅକ୍ଷରେ ସାମାନ୍ତ ଉପଯୋଗିତା ପ୍ରତିଫଳିତ ହୋଇଅଛି । ସାମାନ୍ତ ଉପଯୋଗିତା ରେଖା MU ନିମ୍ନମୁଖୀ ବା ନିମ୍ନଗାମୀ ଅଟେ । ନିମ୍ନଗାମୀ ସାମାନ୍ତ ଉପଯୋଗିତା ରେଖା ଦୁଧର ଏକକ ଏବଂ ସାମାନ୍ତ ଉପଯୋଗିତା ମଧ୍ୟରେ ପ୍ରତିରୋମୀ ସମ୍ପର୍କ ଥିବା ଦର୍ଶାଇଥାଏ ।

ସ୍ଵଚ୍ଛର ଭିତ୍ତି

କୁମହାସମାନ ସାମାନ୍ତ ଉପଯୋଗିତା ସ୍ଵରୂ ଦୁଇଟି କାରଣ ଯୋଗୁଁ କାର୍ଯ୍ୟ କରିଥାଏ ।

ପ୍ରଥମତଃ ଏକ ନିର୍ଦ୍ଦିଷ୍ଟ ମାନବାୟ ଅଭାବ ପରିଚ୍ଛୁସ୍ତମ । ଜଣେ ବ୍ୟକ୍ତି ଦୁଧର ଗୋଟିଏ ଏକକ ଉପଭୋଗ କରିପାରିବା ପରେ ଅଭାବର ତୀବ୍ରତା ହ୍ରାସ ପାଇଥାଏ । ତେଣୁ ଦ୍ଵିତୀୟ ଏକକକୁ ଜମା ଉପଯୋଗିତା ପାଏ । ଏହିପରି ଦୁଧର ଅଧିକରୁ ଅଧିକ ଏକକ ଉପଭୋଗ କରି ଚାଲିଲେ ସାମାନ୍ତ ଉପଯୋଗିତା କ୍ରମଶଃ ହ୍ରାସ ପାଇଥାଏ ।

ଦ୍ଵିତୀୟତଃ ଗୋଟିଏ ଦୁଧ ଅନ୍ୟ ଦୁଧର ସମ୍ପୂର୍ଣ୍ଣ ପ୍ରତିସ୍ଥାପକ ନୁହେଁ । ଯଦି ରସଗୋଲା ସେଠର ଅଭାବ ଦୂର କରିପାରିବ ଅର୍ଥାତ୍ ଯଦି ରସଗୋଲା ସେଠର ସମ୍ପୂର୍ଣ୍ଣ ପ୍ରତିବଦଳନ ହୁଏ, ତାହାହେଲେ ସେଠ ବା ଅନ୍ୟାନ୍ୟ ଫଳ ନ ମିଳିଲେ ତା' ସ୍ଥାନରେ ଅଧିକ ରସଗୋଲା ଉପଭୋଗ କରି ଫଳର ଅଭାବ ସମ୍ପୂର୍ଣ୍ଣରୂପେ ଦୂର କରାଯାଇ

ପାରିବ । ଫଳରେ ଅଧିକରୁ ଅଧିକ ଉପଭୋଗୀ କ୍ରମ କଲେ ସେ ଉପଭୋଗୀ ଛଡ଼ା ଅନ୍ୟାନ୍ୟ ଦୁବ୍ୟର ପରାଦ ଦୂର କରୁଥିବାରୁ ତା'ର ସାମାଜ ଉପଯୋଗିତା ହ୍ରାସ ପାଇବ ନାହିଁ । କିନ୍ତୁ ବାସ୍ତବ ଜଗତରେ ଏହା ସମ୍ଭବ ନୁହେଁ । ସୁତରାଂ ଜଣେ ଉପଭୋଗୀ ତାଙ୍କର ନିର୍ଦ୍ଦିଷ୍ଟ ଅଭାବ ମୋଚନ ନିମନ୍ତେ ଗୋଟିଏ ଦୁବ୍ୟକୁ ଅଧିକରୁ ଅଧିକ ବ୍ୟବହାର କଲେ ତାହାର ସାମାଜ ଉପଯୋଗିତା ହ୍ରାସ ପାଇବ ।

ସୂତ୍ରର ସାମାବେକ୍ଷା (Exceptions of the Law)

କ୍ରମହ୍ରାସମାନ ସାମାଜ ଉପଯୋଗିତା ସୂତ୍ର ଅର୍ଥଶାସ୍ତ୍ରରେ ଏକ ମୌଳିକ ତତ୍ତ୍ୱଭାବେ ପରିଚିତ । ତେବେ, ସାମାଜିକ ବିଜ୍ଞାନର ଅନ୍ୟ ନିୟମ ଭଳି ଏହି ସୂତ୍ରର ମଧ୍ୟ କେତେକ ସାମାବେକ୍ଷା ବା ବ୍ୟତିକ୍ରମ ଅଛି । ତାହା ନିମ୍ନରେ ବର୍ଣ୍ଣନା କରାଗଲା ।

(1) ଅସ୍ୱାଭାବିକ ବ୍ୟକ୍ତି: ଏହି ସୂତ୍ରରେ ଉପଭୋଗୀରୁ ବିଚାରରୁଣି ସମ୍ପନ୍ନ ସ୍ୱାଭାବିକ ବ୍ୟକ୍ତି ହିସାବରେ କଳ୍ପନା କରାଯାଇପାରେ । ମଦ୍ୟପ, କୃପଣ, କବି, ଦାର୍ଶନିକଙ୍କ ଭଳି ଅସ୍ୱାଭାବିକ ବ୍ୟକ୍ତିମାନଙ୍କ କ୍ଷେତ୍ରରେ ଏହି ସୂତ୍ର କାର୍ଯ୍ୟ କରି ନ ଥାଏ । ଜଣେ ମଦ୍ୟପ ଯେତେ ଅଧିକ ମଦ୍ୟପାନ କଲେ ମଧ୍ୟ ଆହୁରି ଅଧିକ ମଦ ପିଇବା ପାଇଁ ପ୍ରକୋପିତ ହେବ । କୃପଣ ଯେତେ ସମ୍ପତ୍ତି ଦୁଳ କଲେ ମଧ୍ୟ ଅଧିକ ପାଇବା ପାଇଁ ଆଗ୍ରହ ପ୍ରକାଶ କରିଥାଏ । କବି ଓ ଦାର୍ଶନିକମାନେ ଏକ ନିର୍ଦ୍ଦିଷ୍ଟ ପ୍ରାକୃତିକ ସୌନ୍ଦର୍ଯ୍ୟରେ ବିଭୋର ହୋଇ ତାକୁ ଅଧିକରୁ ଅଧିକ ଦେଖିବା ପାଇଁ ଆଗ୍ରହ ପ୍ରକାଶ କରିଥାନ୍ତି । ଅର୍ଥଶାସ୍ତ୍ରରେ ଏହି ବ୍ୟକ୍ତିମାନଙ୍କୁ ଅସ୍ୱାଭାବିକ ବ୍ୟକ୍ତି ହିସାବରେ ବିଚାର କରାଯାଏ ଏମାନଙ୍କ କ୍ଷେତ୍ରରେ ଏହି ସୂତ୍ରଟି ପ୍ରଯୁଜ୍ୟ ନୁହେଁ ।

(2) ଦୁଷ୍ଟାପ୍ୟ ବସ୍ତୁ: ଏହି ସୂତ୍ର କେତେକ ଦୁଷ୍ଟାପ୍ୟ ବସ୍ତୁ ଯଥା ପ୍ରାଚୀନ ମୁଦ୍ରା ଓ ଡାକଟିକଟ ସଂଗ୍ରହ ଭଳି ସୌଖୀନ ଅଭିରୁଚି କ୍ଷେତ୍ରରେ ପ୍ରଯୁଜ୍ୟ ହେବ ନାହିଁ । ଦୁଷ୍ଟାପ୍ୟ ପ୍ରାଚୀନ ମୁଦ୍ରା ସଂଗ୍ରହକାରୀ ଯେତେ ଅଧିକ ମୁଦ୍ରା ସଂଗ୍ରହ କଲେ ମଧ୍ୟ ତାଙ୍କର ଆଗ୍ରହ ହ୍ରାସ ପାଏ ନାହିଁ । ସେହିପରି ଜଣେ ଯେତେ ଅଧିକ ଦୁଷ୍ଟାପ୍ୟ ଡାକଟିକଟ ସଂଗ୍ରହ କଲେ ମଧ୍ୟ ତାଙ୍କର ଆଗ୍ରହ ହ୍ରାସ ପାଏ ନାହିଁ । କିନ୍ତୁ ଏ ଯୁକ୍ତି ସହିତ କେତେକ ଏକମତ ନୁହେଁ । ଜଣେ ଦୁର୍ଲଭ ମୁଦ୍ରା ସଂଗ୍ରହକାରୀ ଏକ ନିର୍ଦ୍ଦିଷ୍ଟ ପ୍ରକାରର ଅଧିକ ମୁଦ୍ରା ସଂଗ୍ରହ ପାଇଁ ଆଗ୍ରହୀ ନ ଥାନ୍ତି କିମ୍ବା ଜଣେ ଚିକଟ ସଂଗ୍ରହକ ଏକ ପ୍ରକାରର ଅଧିକ ଚିକଟ ସଂଗ୍ରହ କରିବାପାଇଁ ଉଦ୍ଧାପ୍ରକାଶ କରିନଥାନ୍ତି ।

- (3) ପ୍ରତିସ୍ଥାପକ ଓ ପରିପୁରକ ଦ୍ରବ୍ୟର ଉପଲକ୍ଷଣ: ଏହି ସ୍ତରୁ ଅନୁଯାୟୀ ଉପଭୋଗ କରାଯାଇଥିବା ଦ୍ରବ୍ୟ ବଜାରରେ ମିଳୁଥିବା ଅନ୍ୟାନ୍ୟ ଦ୍ରବ୍ୟଠାରୁ ସମ୍ପୂର୍ଣ୍ଣ ଅଲଗା। ଅର୍ଥାତ୍ ଏହି ଦ୍ରବ୍ୟରୁ ମିଳୁଥିବା ଉପଯୋଗିତା ଅନ୍ୟ ଦ୍ରବ୍ୟର ଉପଲକ୍ଷଣ ଉପରେ ନିର୍ଭର କରି ନ ଥାଏ। କାରଣରେ ଏହି ଦ୍ରବ୍ୟର ଉପଯୋଗିତା ଏହାର ପ୍ରତିସ୍ଥାପକ ଓ ପରିପୁରକ ଦ୍ରବ୍ୟର ଯୋଗାଣ ଉପରେ ନିର୍ଭର କରିଥାଏ। ବଜାରରେ ପଇଢ଼ ମିଳିଲେ ସରକରର ସାମାଜିକ ଉପଯୋଗିତା କ୍ଷିପ୍ରଭାବରେ ହ୍ରାସ ପାଇଥାଏ। ସେହିପରି ପତ୍ରୋଳ ନ ମିଳିଲେ ମୋଟର ସାଇକେଲର ଉପଯୋଗିତା ହ୍ରାସ ପାଇଥାଏ।
- (4) ଉପଯୋଗିତା ପରିମାପକ୍ଷମ ନୁହେଁ: ଏହି ନିୟମ ଅନୁଯାୟୀ ଉପଯୋଗିତା ପରିମାପକ୍ଷମ। ପ୍ରଫେସର ପିଗୁଙ୍କ ମତରେ ମୁଦ୍ରାକୁ ମାନବଞ୍ଚ ହିସାବରେ ଗ୍ରହଣ କରି ଉପଯୋଗିତାର ପରିମାପ କରାଯାଇପାରିବ। ମାତ୍ର ଉପଯୋଗିତା ଏକ ମାନସିକ ଏବଂ ବ୍ୟକ୍ତିକୈତ୍ରିକ ଧାରଣା। ଦ୍ରବ୍ୟଟିକୁ ଉପଭୋଗ କରି ଉପଭୋକ୍ତା ଯେଉଁ ସତୋଷଲାଭ କରେ, ତାହାର ବସ୍ତୁନିଷ୍ଠ ପରିମାପ ଅସମ୍ଭବ।
- (5) ଉପଯୋଗିତା ନିର୍ଭର କରୁଥିବା ଅନ୍ୟାନ୍ୟ ଉପାଦାନର ପରିବର୍ତ୍ତନ: କ୍ରମହ୍ରାସମାନ ସାମାଜିକ ଉପଯୋଗିତା ସ୍ତରର କାର୍ଯ୍ୟକାରୀତା ସକାଶେ ଦ୍ରବ୍ୟର ଉପଯୋଗିତା ନିର୍ଭର କରୁଥିବା ଅନ୍ୟ କେତେକ ଉପାଦାନ ଯଥା ଖାଇଟିର ଅଭାବ, ଆୟ, ପ୍ରତିସ୍ଥାପକ ଓ ପରିପୁରକ ଦ୍ରବ୍ୟର ବର ପ୍ରିୟ ରହିବ ବୋଲି ଧରାଯାଇଥାଏ। ଯଦି ଏହି ଉପାଦାନମାନଙ୍କ ମଧ୍ୟରୁ କୌଣସି ଗୋଟିଏର ପରିବର୍ତ୍ତନ ହୁଏ, ଏହି ସ୍ତରୁଟି କାର୍ଯ୍ୟ କରି ନ ଥାଏ।

କ୍ରମହ୍ରାସମାନ ସାମାଜିକ ଉପଯୋଗିତା ସ୍ତରର ପ୍ରୟୋଗ (Application of the Law)

- (1) ମୁଦ୍ରା ଓ ସାମାଜିକ ଉପଯୋଗିତା: ସାଧାରଣତଃ ମୁଦ୍ରା କ୍ଷେତ୍ରରେ ଏହି ନିୟମ କାର୍ଯ୍ୟ କରେ ନାହିଁ ବୋଲି କୁହାଯାଏ। ମୁଦ୍ରା ବିନିମୟର ଏକ ମାଧ୍ୟମ, ଏବଂ ସାଧାରଣ କୃତ୍ରିମ ମଧ୍ୟ ପ୍ରତୀକ। ଏହା ସାହାଯ୍ୟରେ ବିଭିନ୍ନ ପ୍ରକାର ବସ୍ତୁ ଓ ସେବା କୃତ୍ରିମ କରାଯାଇପାରେ। ଆମ ପାଖରେ ମୁଦ୍ରାର ଉତ୍ପାଦ ଦୃଷ୍ଟି ପାଇଲେ ଆମେ ଅଧିକ ଦ୍ରବ୍ୟ ଓ ସେବା ପାଇପାରିବା। ତେଣୁ ଅଧିକ ମୁଦ୍ରା କେବେହେଲେ ସାମାଜିକ ଉପଯୋଗିତାକୁ ହ୍ରାସ କରେ ନାହିଁ।

ଅନେକ ଅର୍ଥଶାସ୍ତ୍ରୀଙ୍କ ମତରେ ମୁଦ୍ରା କ୍ଷେତ୍ରରେ ମଧ୍ୟ କ୍ରମହ୍ରାସମାନ ସାମାଜିକ ଉପଯୋଗିତା କାର୍ଯ୍ୟକାରୀ ହୋଇଥାଏ। ଜଣେ ବିଭକ୍ତ ବ୍ୟକ୍ତି ଗୋଟିଏ ଟଙ୍କା ହଜାଇଲେ ବିକୃତ ହୁଅନ୍ତି ନାହିଁ। କିନ୍ତୁ ଜଣେ ଦରିଦ୍ର ଲୋକ ଟଙ୍କାଟିଏ ହଜାଇଲେ ବିକୃତ ହୋଇପଡ଼େ। କାରଣ ମୁଦ୍ରାର ଉପଯୋଗିତା ଧନୀ ବ୍ୟକ୍ତି କ୍ଷେତ୍ରରେ ଯଥେଷ୍ଟ କମ ଓ

ଗରିବ ଲୋକ କ୍ଷେତ୍ରରେ ଯଥେଷ୍ଟ ଅଧିକ । ଏଥିରୁ ସ୍ପଷ୍ଟ ଯେ ଆୟ ବୃଦ୍ଧି ହେବା ସଙ୍ଗେ ସଙ୍ଗେ ଅତିରିକ୍ତ ମୁଦ୍ରା ଆୟର ସାମାନ୍ତ ଉପଯୋଗିତା ହ୍ରାସ ପାଏ ।

ତଥାପି ଏହି ସ୍ତରର ପ୍ରୟୋଗ ମୁଦ୍ରା ଓ ଅନ୍ୟାନ୍ୟ ଦ୍ରବ୍ୟ କ୍ଷେତ୍ରରେ ସମାନ ନୁହେଁ । ମୁଦ୍ରା କ୍ଷେତ୍ରରେ ଏହି ସ୍ତର ମନୁର ଗତିରେ କାର୍ଯ୍ୟ କରୁଥିଲାବେଳେ ଅନ୍ୟାନ୍ୟ ଦ୍ରବ୍ୟ କ୍ଷେତ୍ରରେ ଏହା କ୍ଷିପ୍ର ଗତିରେ ପ୍ରସ୍ତୁତ ହୁଏ । ଦ୍ଵିତୀୟରେ ଅନ୍ୟାନ୍ୟ ଦ୍ରବ୍ୟ କ୍ଷେତ୍ରରେ ସାମାନ୍ତ ଉପଯୋଗିତା ଶୂନ୍ୟରେ ପରିଣତ ହୋଇଥିଲାବେଳେ ମୁଦ୍ରା କ୍ଷେତ୍ରରେ ଏହା କେବେହେଲେ ଶୂନ୍ୟ ହୋଇ ନଥାଏ । ମୁଦ୍ରା କ୍ଷେତ୍ରରେ ସାମାନ୍ତ ଉପଯୋଗିତା କେବେହେଲେ ନୂତନ ବିଦୁରେ ଉପନୀତ ହୁଏ ନାହିଁ । ମୁଦ୍ରା କ୍ରୟଶକ୍ତିର ପ୍ରତୀକ ହୋଇଥିବାରୁ ଏହାର ପ୍ରତିବଦଳରେ ଅନେକ ଦ୍ରବ୍ୟ ମିଳୁଥିବାରୁ ଏହାର ସାମାନ୍ତ ଉପଯୋଗିତା କେବେହେଲେ ଶୂନ୍ୟ ହେବ ନାହିଁ ।

(2) ଦର ଓ ସାମାନ୍ତ ଉପଯୋଗିତା: ଉପଭୋକ୍ତା ବଜାରରେ କୌଣସି ଦ୍ରବ୍ୟ କ୍ରୟ କଲାବେଳେ ଦ୍ରବ୍ୟର ଦର ସହ ଏହାର ସାମାନ୍ତ ଉପଯୋଗିତାକୁ ଦୁର୍ଲଭ କରିଥାନ୍ତି । ସେ ଗୋଟିଏ ଜିନିଷ ପାଇଁ କେତେ ଦର ଦେବେ ତାହା ସେହି ଜିନିଷର ସାମାନ୍ତ ଉପଯୋଗିତା ଉପରେ ନିର୍ଭର କରିଥାଏ । ଯେତେବେଳେ ଦ୍ରବ୍ୟର ସାମାନ୍ତ ଉପଯୋଗିତା ଅଧିକ ଥାଏ ସେ ଅଧିକ ଦର ଦେବାପାଇଁ ପ୍ରସ୍ତୁତ ଥାନ୍ତି । କିନ୍ତୁ ଦ୍ରବ୍ୟର ଅଧିକ ଏକକ କ୍ରୟ କଲେ ସାମାନ୍ତ ଉପଯୋଗିତା ହ୍ରାସ ପାଇଥିବାରୁ, ସେ ଆନୁକୂଳିକ ଏକକଗୁଡ଼ିକ ପାଇଁ କମ ଦର ଦେବା ପାଇଁ ଇଚ୍ଛା ପ୍ରକାଶ କରନ୍ତି । କିନ୍ତୁ ବଜାରରେ ଏକ ଦ୍ରବ୍ୟର ସମସ୍ତ ଏକକ ସମାନ ଦରରେ ବିକ୍ରି ହୋଇଥାଏ । ସୁତରାଂ ଯେତେ ପର୍ଯ୍ୟନ୍ତ ଦ୍ରବ୍ୟର ସାମାନ୍ତ ଉପଯୋଗିତା ଦ୍ରବ୍ୟର ଦର ଠାରୁ ଅଧିକ ହୋଇଥାଏ, ଉପଭୋକ୍ତା ଦ୍ରବ୍ୟ କ୍ରୟ କରିବାକୁ ଯେତେବେଳେ ଦ୍ରବ୍ୟର ସାମାନ୍ତ ଉପଯୋଗିତା ଦର ଠାରୁ କମ ହୁଏ ସେ ଦ୍ରବ୍ୟ କ୍ରୟ କରନ୍ତି ନାହିଁ । ଦ୍ରବ୍ୟର ସାମାନ୍ତ ଉପଯୋଗିତା ଯେତେବେଳେ ଦର ସହିତ ସମାନ ହୁଏ, ସେହି ବିଦୁରେ ଉପଭୋକ୍ତା ଦ୍ରବ୍ୟ କିଣିବା ବନ୍ଦ କରନ୍ତି ।

(3) ମୂଲ୍ୟର ବିରୋଧାଭାଷ (Paradox of Value) : ଜଣେ ଉପଭୋକ୍ତା ଏକ ନିର୍ଦ୍ଦିଷ୍ଟ ଦ୍ରବ୍ୟ ପାଇଁ ଯେଉଁ ଦରପ୍ରଦାନ କରିବାକୁ ପ୍ରସ୍ତୁତ ଥାନ୍ତି ତାହା ହିଁ ଉକ୍ତ ଉପଭୋକ୍ତା ପାଇଁ ଦ୍ରବ୍ୟର ମିଳୁଥିବା ଉପଯୋଗିତାର ନିଦର୍ଶନ । କିନ୍ତୁ ଅନେକ ଦ୍ରବ୍ୟ ଅଛି ଯେଉଁ କ୍ଷେତ୍ରରେ ଦର ଉପଯୋଗିତା ଉପରେ ନିର୍ଭର କଲେ ନାହିଁ । ଉଦାହରଣ ସ୍ଵରୂପ ହାତୀର ଉପଯୋଗିତା କମ ହେଲେ ମଧ୍ୟ ବଜାରରେ ଏହାର ଦାମ ବହୁତ, କିନ୍ତୁ ମାନବଜୀବନ ପାଇଁ ଅତି ଆବଶ୍ୟକ ଜଳ ଅତି କମ ଦାମରେ ବା ବିନା ଦାମରେ ଉପଲବ୍ଧ ହୁଏ । ଅର୍ଥଶାସ୍ତ୍ରର ଜନକ ଆଡାମ୍ ସ୍ମିଥ୍ ଏହି ସମସ୍ୟାକୁ ମୂଲ୍ୟର ବିରୋଧାଭାଷ

(Paradox of value) ଆଖ୍ୟା ଦେଇଥିଲେ । ମୂଲ୍ୟର ବିରୋଧାଭାଷାକୁ ସାଧାରଣତଃ ଜଳ ଓ ହାତୀର ବିରୋଧାଭାଷା କୁହାଯାଏ । ଜୀବନ ପ୍ରତି ଅତ୍ୟନ୍ତ ଆବଶ୍ୟକ ବ୍ରହ୍ମ୍ୟ ଜଳ ମାନଶାରେ ମିଳୁଥିବାବେଳେ ଏକ ଅନାବଶ୍ୟକ ବ୍ରହ୍ମ୍ୟ ହାତୀର ମୂଲ୍ୟ ବହୁତ ଅଧିକ । ଏହା ଆତମ ସ୍ଥିତିକୁ ବିପ୍ଳିତ କରିଥିଲା । କିନ୍ତୁ ସେ ଏ ସମସ୍ୟା ସମାଧାନ କରିପାରି ନଥିଲେ ।

ମାର୍ଗିକ ସାମାଜିକ ଉପଯୋଗିତା ସାହାଯ୍ୟରେ ଏ ସମସ୍ୟା ସମାଧାନ କରିଥିଲେ । ମାର୍ଗିକଙ୍କ ମତରେ ମୋଟ ଉପଯୋଗିତା ବ୍ରହ୍ମ୍ୟର ମୂଲ୍ୟ ନିର୍ଦ୍ଧାରଣ କରେ ନାହିଁ । ଯେକୌଣସି ବ୍ରହ୍ମ୍ୟର ମୂଲ୍ୟ ସାମାଜିକ ଉପଯୋଗିତା ଦ୍ୱାରା ନିର୍ଦ୍ଧାରିତ ହୋଇଥାଏ । ସାମାଜିକ ଉପଯୋଗିତା ବ୍ରହ୍ମ୍ୟର ପରିମାଣ ଉପରେ ନିର୍ଭରଶୀଳ । ବ୍ରହ୍ମ୍ୟ ପରିମାଣ ବୃଦ୍ଧି ପାଇଲେ ସାମାଜିକ ଉପଯୋଗିତା ହ୍ରାସ ପାଇଥାଏ । ଫଳରେ ବ୍ରହ୍ମ୍ୟର ମୂଲ୍ୟ ମଧ୍ୟ ହ୍ରାସ ପାଇଥାଏ । ବାସ୍ତବରେ ଜଳ ବିପୁଳ ପରିମାଣରେ ମିଳୁଥିବାରୁ ତା'ର ସାମାଜିକ ଉପଯୋଗିତା ଅତ୍ୟନ୍ତ କମ ଏବଂ ହାତୀର ଯୋଗାଣ ସୀମିତ ହୋଇଥିବାରୁ ଏହାର ସାମାଜିକ ଉପଯୋଗିତା ବହୁତ । ସୂତରାଂ ଜଳର ମୂଲ୍ୟ କମ ଓ ହାତୀର ମୂଲ୍ୟ ଅଧିକ ହୋଇଥାଏ ।

କ୍ରମହ୍ରାସମାନ ସାମାଜିକ ଉପଯୋଗିତା ସୂତ୍ରର ଗୁରୁତ୍ୱ

କ୍ରମହ୍ରାସମାନ ସାମାଜିକ ଉପଯୋଗିତା ସୂତ୍ର ଅର୍ଥଶାସ୍ତ୍ରରେ ଏକ ଗୁରୁତ୍ୱପୂର୍ଣ୍ଣ ସୂତ୍ର ।

- (1) ଉପଭୋଗର ଅନ୍ୟାନ୍ୟ ସୂତ୍ରର ଭିତ୍ତିଭୂମି: ଚାହିଦା ସୂତ୍ର ଓ ସମସାମାଜିକ ଉପଯୋଗିତା ସୂତ୍ର ଏହି ସୂତ୍ର ଉପରେ ଆଧାରିତ । ଚାହିଦା ସୂତ୍ର ଅନୁସାରେ ଚର ବୃଦ୍ଧି ହେଲେ ବ୍ରହ୍ମ୍ୟର ଚାହିଦାର ପରିମାଣ ହ୍ରାସ ପାଏ ଏବଂ ଚର ହ୍ରାସ ହେଲେ ବ୍ରହ୍ମ୍ୟର ଚାହିଦାର ପରିମାଣ ବୃଦ୍ଧି ପାଏ । ତା'ର କାରଣ ଉପଭୋଗୀ ଗୋଟିଏ ବ୍ରହ୍ମ୍ୟ ଅଧିକ ପରିମାଣରେ କ୍ରୟ କଲେ ତାର ସାମାଜିକ ଉପଯୋଗିତା ହ୍ରାସ ପାଏ । ତେଣୁ ବ୍ରହ୍ମ୍ୟର ଚର ହ୍ରାସ ହେଲେ ସେ ଅଧିକ ପରିମାଣରେ କ୍ରୟ କରିବା ସକାଶେ ଇଚ୍ଛା କରେ ।

ସେହିପରି ସମସାମାଜିକ ଉପଯୋଗିତା ସୂତ୍ର ମଧ୍ୟ କ୍ରମହ୍ରାସମାନ ସାମାଜିକ ଉପଯୋଗିତା ସୂତ୍ର ଭିତ୍ତିରେ ପ୍ରଣୀତ ହୋଇଥାଏ ।

- (2) ମୂଲ୍ୟର ବିରୋଧାଭାଷ ସମସ୍ୟାର ସମାଧାନ: ମୂଲ୍ୟର ବିରୋଧାଭାଷ ସମସ୍ୟା ମଧ୍ୟ କ୍ରମହ୍ରାସମାନ ସାମାଜିକ ଉପଯୋଗିତା ସୂତ୍ର ସାହାଯ୍ୟରେ ସମାଧାନ କରାଯାଇଅଛି । ଜଳ କାହିଁକି କମ ମୂଲ୍ୟବାନ ଓ ହାତୀ କାହିଁକି ଅଧିକ ମୂଲ୍ୟବାନ ତାହା ଏହି ସୂତ୍ର ଦ୍ୱାରା ବୁଝାଇ ଦିଆଯାଇଛି ।

- (3) **ଉପଭୋକ୍ତାଙ୍କ ଉଦ୍‌ବୃଦ୍ଧ ଧାରଣାର ଆଧାର:** ଉପଭୋକ୍ତାଙ୍କ ଉଦ୍‌ବୃଦ୍ଧ କ୍ରମସ୍ଥାପନ ସାମାନ୍ତ ଉପଯୋଗିତା ସ୍ତୁତ୍ତ ଉପରେ ଆଧାରିତ । ଯେଉଁ ବିଦୁରେ ସାମାନ୍ତ ଉପଯୋଗିତା ଓ ଦର ସମାନ ହୋଇଥାଏ ସେହିଠାରେ ଉପଭୋକ୍ତା ଦ୍ରବ୍ୟ କ୍ରୟ ବନ୍ଦ କରନ୍ତି । ତା' ପୂର୍ବ ଏକକର ସାମାନ୍ତ ଉପଯୋଗିତା ଦରଠାରୁ ଅଧିକ ହୋଇଥାଏ ଏବଂ ତାହା ହିଁ ଉପଭୋକ୍ତାଙ୍କ ଉଦ୍‌ବୃଦ୍ଧ ।
- (4) **ପ୍ରଗାମାକର ପ୍ରଚଳନର ଆଧାର:** ଏହି ସ୍ତୁତ୍ତ ଗାଞ୍ଜିଦିଲ କ୍ଷେତ୍ରରେ ପ୍ରଗାମାକର ବ୍ୟବସ୍ଥାର ଯୁକ୍ତିଯୁକ୍ତତା ପ୍ରତିପାଦନ କରିଥାଏ । କଣେ ଧନା ଲୋକ କ୍ଷେତ୍ରରେ ମୁଦ୍ରାର ସାମାନ୍ତ ଉପଯୋଗିତା କମ ଓ ଗରିବ ଲୋକ କ୍ଷେତ୍ରରେ ମୁଦ୍ରାର ସାମାନ୍ତ ଉପଯୋଗିତା ଅଧିକ ହୋଇଥାଏ । ତେଣୁ ସମତା ଓ ନ୍ୟାୟ ଦୃଷ୍ଟିରୁ ଦରିଦ୍ରଙ୍କ ଅପେକ୍ଷା ଧନୀଙ୍କ ଉପରେ ଅଧିକ ହାରରେ କରଧାର୍ଯ୍ୟ କରାଯାଇଥାଏ ।

2.1.4 ସମସାମାନ୍ତ ଉପଯୋଗିତା ସ୍ତୁତ୍ତ (Law of Equimarginal Utility)

ଉପଭୋଗ କ୍ଷେତ୍ରରେ ସମସାମାନ୍ତ ଉପଯୋଗିତା ସ୍ତୁତ୍ତ ଏକ ଗୁରୁତ୍ୱପୂର୍ଣ୍ଣ ସ୍ତୁତ୍ତ ଭାବେ ବିବେଚିତ । ଯେହେତୁ ମାନବୀୟ ଅଭାବ ଅସାମ ଏବଂ ସେଇ ସମସ୍ତ ଅଭାବ ପୂରଣ ନିମନ୍ତେ ସମ୍ଭବ ସାମିତ, ପ୍ରତ୍ୟେକ ଉପଭୋକ୍ତା ଏପରି ଭାବରେ ତାଙ୍କର ସାମିତ ଆୟକୁ ଖର୍ଚ୍ଚ କରିବାକୁ ଚାହାନ୍ତି, ଯେପରି ସର୍ବାଧିକ ପରିତୃପ୍ତି ମିଳିପାରିବ । ଉପଭୋକ୍ତା ତାଙ୍କର ସାମିତ ଆୟକୁ ବଜାରରେ ବିଭିନ୍ନ ଦ୍ରବ୍ୟ କ୍ରୟ କଲାବେଳେ କିପରି ଭାବରେ ଆବଣ୍ଟନ କଲେ ସର୍ବାଧିକ ପରିତୃପ୍ତି ପାଇପାରିବେ, ତାହା ହିଁ ସମସାମାନ୍ତ ଉପଯୋଗିତା ସ୍ତୁତ୍ତ ବ୍ୟାଖ୍ୟା କରିଥାଏ ।

ସ୍ତୁତ୍ତର ସଂଜ୍ଞା ଓ ଅର୍ଥ

ବିଶିଷ୍ଟ ନବ୍ୟ-ସଂସ୍ଥାପକ ଅର୍ଥଶାସ୍ତ୍ରୀ ଆଲଫ୍ରେଡ୍ ମାର୍ଶାଲ୍ ସମସାମାନ୍ତ ଉପଯୋଗିତା ସ୍ତୁତ୍ତକୁ ନିମ୍ନଲିଖିତ ଭାଷାରେ ଉପସ୍ଥାପନା କରିଛନ୍ତି ।

“ଯଦି କୌଣସି ବ୍ୟକ୍ତିଙ୍କର ବିଭିନ୍ନ ଭାବରେ ବ୍ୟବହୃତ ହୋଇପାରୁଥିବା ଏକ ପଦାର୍ଥ ଥାଏ, ତେବେ ସେ ଏହାକୁ ବିଭିନ୍ନ ବ୍ୟବହାରରେ ଏପରି ବଣ୍ଟନ କରିବେ ଯଦ୍ୱାରା ଏହାର ସାମାନ୍ତ ଉପଯୋଗିତା ସମସ୍ତ କ୍ଷେତ୍ରରେ ସମାନ ହେବ” ।

(If a person has a thing which can be put to several uses he will distribute it between such uses in such a way that it will have same marginal utility in all.)

ଅର୍ଥାତ୍ ଯେତେବେଳେ ଉପଭୋଗ କରାଯାଉଥିବା ସମସ୍ତ ଦ୍ରବ୍ୟର ସାମାନ୍ତ ଉପଯୋଗିତା ପରସ୍ପର ସମାନ ସେତେବେଳେ ଉପଭୋକ୍ତା ସର୍ବାଧିକ ଉପଯୋଗିତା (ବା ପରିତୃପ୍ତି) ପାଇପାରିବେ ।

ସମସ୍ତେ ଜାଣନ୍ତି ଯେ ମୁଦ୍ରା ଏକ ଦ୍ରବ୍ୟ ଯାହା ସାହାଯ୍ୟରେ ସମସ୍ତ ଦ୍ରବ୍ୟ କ୍ରୟ କରାଯାଇ ପାରିବ । ସୁତରାଂ, ସମସ୍ୟାତ ଉପଯୋଗିତା ସୂତ୍ରଟିକୁ ମୁଦ୍ରା ପରିପ୍ରେକ୍ଷାରେ ନିମ୍ନ ଭାଷାରେ ଉପସ୍ଥାପନା କରାଯାଇପାରେ ।

‘ଯଦି ଜଣେ ଉପଭୋକ୍ତାଙ୍କର ନିର୍ଦ୍ଦିଷ୍ଟ ପରିମାଣରେ ମୁଦ୍ରା ଥାଏ, ସେ ଏହାକୁ ବିଭିନ୍ନ ଦ୍ରବ୍ୟ ମଧ୍ୟରେ ଏପରି ଭାବରେ ଆବଣ୍ଟନ କରିବେ ଯଦ୍ୱାରା ସମସ୍ତ ଦ୍ରବ୍ୟରେ ବ୍ୟୟିତ ମୁଦ୍ରା ଏକକର ସାମାନ୍ତ ଉପଯୋଗିତା ସମାନ ହେବ ଏବଂ ମୋଟ ଉପଯୋଗିତା ସର୍ବାଧିକ ହେବ ।’

ଏଠାରେ ମନେରଖିବାକୁ ହେବ ଯେ ଗୋଟିଏ ଦ୍ରବ୍ୟରୁ ପ୍ରାପ୍ତ ସାମାନ୍ତ ଉପଯୋଗିତାକୁ ଉକ୍ତ ଦରରେ ବିଭକ୍ତ କଲେ ବ୍ୟୟିତ ମୁଦ୍ରା- ଏକକର ସାମାନ୍ତ ଉପଯୋଗିତା ଉପଲବ୍ଧ ହୋଇଥାଏ । ଅର୍ଥାତ୍, ଗୋଟିଏ ଦ୍ରବ୍ୟରେ

$$\text{ବ୍ୟୟିତ ମୁଦ୍ରା ଏକକର ସାମାନ୍ତ ଉପଯୋଗିତା} = \frac{\text{ଏକ ଦ୍ରବ୍ୟର ଉପଯୋଗିତା}}{\text{ସେହି ଦ୍ରବ୍ୟର ଦର}}$$

ସମସାମାନ୍ତ ଉପଯୋଗିତା ସୂତ୍ର ଅନୁସାରେ, ବିଭିନ୍ନ ଦ୍ରବ୍ୟରେ ବ୍ୟୟିତ ମୁଦ୍ରାର ସାମାନ୍ତ ଉପଯୋଗିତା ସମାନ ହେଲେ ଉପଭୋକ୍ତାଙ୍କୁ ସର୍ବାଧିକ ଉପଯୋଗିତା (ପରିବୃତ୍ତି) ମିଳିଥାଏ ।

ସୂତ୍ରର ସର୍ତ୍ତ ସମୂହ (Assumptions)

ସମସାମାନ୍ତ ଉପଯୋଗିତା ସୂତ୍ର ନିମ୍ନଲିଖିତ ସର୍ତ୍ତସମୂହ ଉପରେ ଆଧାରିତ:

- (1) ଉପଭୋକ୍ତା ଜଣେ ବିଚାରରୁଦ୍ଧି ସମ୍ପନ୍ନ ସ୍ୱାର୍ଥାତ୍ମକ ବ୍ୟକ୍ତି ବା ବିବେକୀ ବ୍ୟକ୍ତି ହୋଇଥିବେ ।
- (2) ଉପଭୋଗ ସମୟରେ ତାଙ୍କର ରୁଚି ଓ ଆଗ୍ରହରେ କୌଣସି ପରିବର୍ତ୍ତନ ହେବ ନାହିଁ ।
- (3) ଉପଭୋକ୍ତାଙ୍କର ଆୟରେ କୌଣସି ପରିବର୍ତ୍ତନ ହେବ ନାହିଁ ।
- (4) ଉପଭୋକ୍ତା ବିଭିନ୍ନ ଦ୍ରବ୍ୟରେ ତାଙ୍କର ମୁଦ୍ରା- ଆୟକୁ ଗୋଟିଏ ଏକକ ପରେ ଆଉ ଗୋଟିଏ ଏକକ (ଅର୍ଥାତ୍ ଗୋଟିଏ ଟଙ୍କା ପରେ ଆଉ ଗୋଟିଏ ଟଙ୍କା) ବ୍ୟୟ କରିବେ ।
- (5) ଉପଭୋକ୍ତା କ୍ରୟ କରୁଥିବା ଦ୍ରବ୍ୟର ବଜାରଦର ସ୍ଥିର ରହିବ ।
- (6) ମୁଦ୍ରାର ସାମାନ୍ତ ଉପଯୋଗିତା ସ୍ଥିର ରହିବ ।
- (7) ମୁଦ୍ରା ସାହାଯ୍ୟରେ ଉପଯୋଗିତାର ପରିମାଣାତ୍ମକ ପରିମାପ ସମ୍ଭବ ।
- (8) ଦ୍ରବ୍ୟଗୁଡ଼ିକ ସମ୍ପୂର୍ଣ୍ଣ ଭାବରେ ବିଭାଜ୍ୟ ହେଉଥିବା ବରଜାର ।

ସୂତ୍ରର ବ୍ୟାଖ୍ୟା

ସମସାମାନ୍ତ ଉପଯୋଗିତା ସୂତ୍ର ଗୋଟିଏ ଉଦାହରଣ ସାହାଯ୍ୟରେ ବ୍ୟାଖ୍ୟା କରାଯାଇପାରେ । ଧରାଯାଉ, ଉପଭୋକ୍ତାଙ୍କ ପାଖରେ 6 ଟଙ୍କା ଅଛି, ଯାହାକି ସେ A ଏବଂ B ଦ୍ରବ୍ୟ ଉପରେ ଟଙ୍କାଏ ପରେ ଟଙ୍କାଏ ଖର୍ଚ୍ଚ

କରିପାରିବେ । ସେ ଖର୍ଚ୍ଚ କଲାବେଳେ ଗୋଟିଏ ଦ୍ରବ୍ୟରେ ବ୍ୟୟିତ ଏକ ଟଙ୍କାର ସାମାନ୍ତ ଉପଯୋଗିତାକୁ ଅନ୍ୟ ଦ୍ରବ୍ୟରେ ବ୍ୟୟିତ ଏକ ଟଙ୍କାର ସାମାନ୍ତ ଉପଯୋଗିତା ସହିତ ତୁଳନା କରିବେ । ଯେଉଁ ଦ୍ରବ୍ୟ କ୍ଷେତ୍ରରେ ବ୍ୟୟିତ ଏକ ଟଙ୍କାର (ବ୍ୟୟିତ ମୁଦ୍ରା-ଏକକର) ସାମାନ୍ତ ଉପଯୋଗିତା ଅଧିକ ହେବ ସେ ସେହି ଦ୍ରବ୍ୟରେ ଖର୍ଚ୍ଚ କରିବେ । ଯେତେବେଳେ ଉଭୟ ଦ୍ରବ୍ୟରେ ବ୍ୟୟିତ ଏକ ଟଙ୍କାର ବା ମୁଦ୍ରା ଏକକର ସାମାନ୍ତ ଉପଯୋଗିତା ସମାନ ହେବ, ସେତେବେଳେ ସେ ଖର୍ଚ୍ଚ କରିବା ବନ୍ଦ କରିବେ । କାରଣ ସେତେବେଳେ ତାଙ୍କର ମୋଟ ଉପଯୋଗିତା ସର୍ବାଧିକ ହେବ । ଏହା ସାରଣୀ 2.3ରୁ ସ୍ପଷ୍ଟ ଜଣାପଡ଼େ ।

ସାରଣୀ - 2.3 : ଦୁଇଟି ଦ୍ରବ୍ୟର ସମସାମାନ୍ତ ଉପଯୋଗିତା

ବ୍ୟୟିତ ମୁଦ୍ରାର ଏକକ (ଟଙ୍କା)	A ଦ୍ରବ୍ୟରେ ବ୍ୟୟିତ ମୁଦ୍ରା ଏକକ (ଟଙ୍କା)ର ସାମାନ୍ତ ଉପଯୋଗିତା	B ଦ୍ରବ୍ୟରେ ବ୍ୟୟିତ ମୁଦ୍ରା ଏକକ (ଟଙ୍କା)ର ସାମାନ୍ତ ଉପଯୋଗିତା
1	50	42
2	45	35
3	40	28
4	35	21
5	30	14
6	25	7

ଏହି ସାରଣୀରୁ ପ୍ରତୀକ୍ଷାମାନ ହୁଏ ଯେ ଉପଲୋଗ ପ୍ରଥମ ଟଙ୍କାଟିକୁ ଯଦି ଦ୍ରବ୍ୟ Aରେ ବ୍ୟୟ କରେ ସେ 50 ଏକକ ଉପଯୋଗିତା ପାଇବ, କିନ୍ତୁ ଯଦି ଦ୍ରବ୍ୟ Bରେ ବ୍ୟୟ କରେ ସେ କମ ଉପଯୋଗିତା (42) ପାଇବ । ସୁତରାଂ ସେ ପ୍ରଥମ ଟଙ୍କାଟିକୁ ଦ୍ରବ୍ୟ Aରେ ବ୍ୟୟ କରିବ । ସେହିପରି ସେ ଦ୍ୱିତୀୟ ଟଙ୍କାଟିକୁ ମଧ୍ୟ ଦ୍ରବ୍ୟ Aରେ ବ୍ୟୟ କରିବ କାରଣ ସେ ଏଥିରୁ 45 ଏକକ ଉପଯୋଗିତା ପାଇଥିବାବେଳେ ଦ୍ରବ୍ୟ Bରେ ବ୍ୟୟ କଲେ କମ ଉପଯୋଗିତା (42 ଏକକ) ପାଇବ । ତୃତୀୟ ଟଙ୍କାଟିକୁ ସେ ଦ୍ରବ୍ୟ Bରେ ବ୍ୟୟ କରିବ କାରଣ ସେ ଏଥିରୁ 42 ଏକକ ପାଇବ, କିନ୍ତୁ ଦ୍ରବ୍ୟ Aରେ ବ୍ୟୟ କଲେ କମ ଉପଯୋଗିତା (40 ଏକକ) ପାଇବ । ସେହିପରି ଚତୁର୍ଥ ଟଙ୍କାକୁ ଦ୍ରବ୍ୟ Aରେ ବ୍ୟୟ କରିବ କାରଣ ସେ ଏଥିରେ 40 ଏକକ ଉପଯୋଗିତା ପାଇଥିବାବେଳେ ଦ୍ରବ୍ୟ Bରେ ବ୍ୟୟ କଲେ ମାତ୍ର 35 ଏକକ ଉପଯୋଗିତା ପାଇବ । ସେହିପରି ପଞ୍ଚମ ଟଙ୍କାଟିକୁ Aରେ ଏବଂ ଷଷ୍ଠ ଟଙ୍କାଟିକୁ Bରେ ବ୍ୟୟ କରିବ । ଅର୍ଥାତ୍ ଉପଲୋଗ ତା ପାଖରେ ଥିବା 6 ଟଙ୍କା ମଧ୍ୟରୁ 4 ଟଙ୍କା ଦ୍ରବ୍ୟ Aରେ ଏବଂ 2 ଟଙ୍କା Bରେ ବ୍ୟୟ କରିବ,

ଯେତେବେଳେ A ଦ୍ରବ୍ୟରେ ବ୍ୟୟିତ ଚତୁର୍ଥ ଟଙ୍କା (ମୁଦ୍ରା ଏକକ)ର ସାମାନ୍ତ ଉପଯୋଗିତା (35 ଏକକ) B ଦ୍ରବ୍ୟରେ ବ୍ୟୟିତ ଦ୍ୱିତୀୟ ଟଙ୍କା (ମୁଦ୍ରା ଏକକ)ର ସାମାନ୍ତ ଉପଯୋଗିତା ସହିତ ସମାନ ହେବ । ଏଠାରେ ଉପଲୋଭା ମୋଟ ଉପଯୋଗିତା $(50+45+42+40+35+35) = 247$ ଏକକ ପାଇବ ଯାହାକି ସର୍ବାଧିକ ହେବ । ଯଦି ଉପଲୋଭା ଦ୍ରବ୍ୟ Aରେ 5 ଟଙ୍କା ଏବଂ ଦ୍ରବ୍ୟ Bରେ 1 ଟଙ୍କା ବ୍ୟୟ କରେ ଉଭୟ ଦ୍ରବ୍ୟରେ ବ୍ୟୟିତ ମୁଦ୍ରା ଏକକର ସାମାନ୍ତ ଉପଯୋଗିତା ସମାନ ହେବ ନାହିଁ ଏବଂ ମୋଟ ଉପଯୋଗିତା $(50+45+40+35+30+42) = 242$ ଏକକ ହେବ ଯାହାକି ପୂର୍ବ ଅପେକ୍ଷା କମ ହେବ । ସେହିପରି ଯଦି ସେ ଦ୍ରବ୍ୟ Aରେ 3 ଟଙ୍କା ଏବଂ ଦ୍ରବ୍ୟ Bରେ 3 ଟଙ୍କା ବ୍ୟୟ କରେ ଉଭୟ ଦ୍ରବ୍ୟରେ ବ୍ୟୟିତ ମୁଦ୍ରା ଏକକର ସାମାନ୍ତ ଉପଯୋଗିତା ସମାନ ହେବ ନାହିଁ ଏବଂ ମୋଟ ଉପଯୋଗିତା $(50+45+40+42+35+28) = 240$ ଏକକ ହେବ ଯାହାକି ପୂର୍ବ ଅପେକ୍ଷା କମ ହେବ । ଅର୍ଥାତ୍, ଉପଲୋଭା ଯଦି 4 ଟଙ୍କା ଦ୍ରବ୍ୟ Aରେ ବ୍ୟୟ କରେ ଏବଂ 2 ଟଙ୍କା Bରେ ବ୍ୟୟ କରେ ଉଭୟ ଦ୍ରବ୍ୟରେ ବ୍ୟୟିତ ମୁଦ୍ରା ଏକକର ସାମାନ୍ତ ଉପଯୋଗିତା ସମାନ ହେବ ଏବଂ ମୋଟ ଉପଯୋଗିତା ସର୍ବାଧିକ ହେବ । ସେତେବେଳେ ଉପଲୋଭା ସବୁଜନ ଅବସ୍ଥାରେ ପହଞ୍ଚି ପାରିବ ।

ସାମାନ୍ତ ଉପଯୋଗିତା ସ୍ୱରୂପି ରେଖାଚିତ୍ର 2.3 ମାଧ୍ୟମରେ ବୁଝାଯାଇ ପାରିବ ।

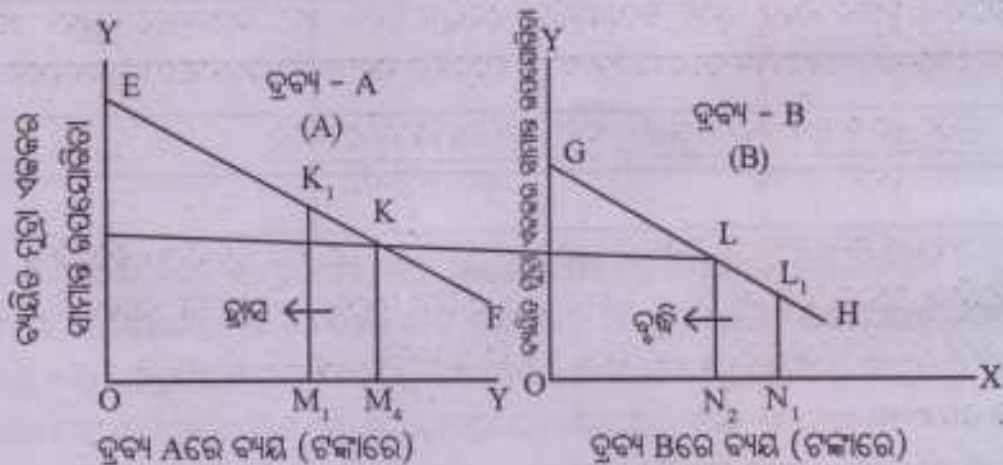

ଚିତ୍ର - 2.3 : ସମସାମାନ୍ତ ଉପଯୋଗିତା ରେଖାଚିତ୍ର

ଚିତ୍ର 2.3ର A ଅଂଶରେ ଦ୍ରବ୍ୟ Aରେ ବ୍ୟୟିତ ଟଙ୍କା (ମୁଦ୍ରା ଏକକ)ର ସାମାନ୍ତ ଉପଯୋଗିତା ଉପସ୍ଥାପିତ ହୋଇଥିବାବେଳେ, ଚିତ୍ର 2.3ର B ଅଂଶରେ ଦ୍ରବ୍ୟ Bରେ ବ୍ୟୟିତ ଟଙ୍କା (ମୁଦ୍ରା ଏକକ)ର ସାମାନ୍ତ ଉପଯୋଗିତା ଉପସ୍ଥାପିତ ହୋଇଅଛି । ପ୍ରତ୍ୟେକ ଦ୍ରବ୍ୟର ଉପଲୋଭା କ୍ରମସ୍ଥାପନା ସାମାନ୍ତ ଉପଯୋଗିତା ସ୍ୱରୂପ ବଖବର୍ତ୍ତା ହୋଇଥିବାରୁ ଦ୍ରବ୍ୟ Aରେ ବ୍ୟୟିତ ମୁଦ୍ରା ଏକକର ସାମାନ୍ତ ଉପଯୋଗିତା ରେଖା EF ଏବଂ ଦ୍ରବ୍ୟ Bରେ ବ୍ୟୟିତ

ମୁଦ୍ରାର ଏକକ ସାମାନ୍ତ ଉପଯୋଗିତା ରେଖା GH ବାମରୁ ଡାହାଣକୁ ନିମ୍ନାଭିମୁଖୀ ହୋଇଅଛି । ବିତ୍ତକୁ ଅନୁଧ୍ୟାନ କଲେ ଜଣାଯାଏ ଯେ ଯଦି OM ଟଙ୍କା (4 ଟଙ୍କା) ଦ୍ରବ୍ୟ Aରେ ଏବଂ ON ଟଙ୍କା (2 ଟଙ୍କା) ଦ୍ରବ୍ୟ Bରେ ବ୍ୟୟ ହୁଏ, ଦ୍ରବ୍ୟ Aରେ ବ୍ୟୟିତ ମୁଦ୍ରା ଏକକର ସାମାନ୍ତ ଉପଯୋଗିତା (MK) ଦ୍ରବ୍ୟ Bରେ ବ୍ୟୟିତ ମୁଦ୍ରା ଏକକର ସାମାନ୍ତ ଉପଯୋଗିତା (NL) ପରସ୍ପର ସହ ସମାନ ହେବ ଏବଂ ମୋଟ ଉପଯୋଗିତା ସର୍ବାଧିକ ହେବ । ଅନ୍ୟ କୌଣସି ଢାଞ୍ଚାରେ ଉପଲୋଭାକ ଆୟକୁ ଆବଣ୍ଟନ କଲେ ମୋଟ ଉପଯୋଗିତା ସର୍ବାଧିକ ହେବ ନାହିଁ ।

ଉଦାହରଣ ସ୍ୱରୂପ, ଯଦି ଉପଲୋଭା MM, ପରିମାଣର ମୁଦ୍ରା ଦ୍ରବ୍ୟ Aରେ କମ ବ୍ୟୟ କରି NN, ପରିମାଣର ମୁଦ୍ରା (ଏଠାରେ $MM_1 = NN_1$) ଦ୍ରବ୍ୟ Bରେ ଅଧିକ ବ୍ୟୟ କରନ୍ତି, ଦ୍ରବ୍ୟ Aରେ MM_1, K_1, K ଉପଯୋଗିତା ହ୍ରାସ ହେବ ଏବଂ ଦ୍ରବ୍ୟ Bରେ NN_1, L, L ଉପଯୋଗିତା ବୃଦ୍ଧି ହେବ । ଯେହେତୁ MM_1, K_1, K ର କ୍ଷେତ୍ରଫଳ NN_1, L, L ରୁ ଅଧିକ, ଏହି ନୂତନ ବ୍ୟୟ ପରିମାଣର ସଂଯୋଗ ସର୍ବାଧିକ ଉପଯୋଗିତା ପ୍ରଦାନ କରିପାରିବ ନାହିଁ ।

ଉପଲୋଭ ଆଲୋଚନାରୁ ଆମେ ଏହି ଅନୁପିତାରେ ଉପନୀତ ହେଲେ ଯେ, ଯେତେବେଳେ ଦ୍ରବ୍ୟ Aରେ ବ୍ୟୟିତ ମୁଦ୍ରା ଏକକର ସାମାନ୍ତ ଉପଯୋଗିତା ଏବଂ ଦ୍ରବ୍ୟ Bରେ ବ୍ୟୟିତ ମୁଦ୍ରା ଏକକର ସାମାନ୍ତ ଉପଯୋଗିତା ସମାନ ହେବ ମୋଟ ଉପଯୋଗିତା ସର୍ବାଧିକ ହେବ ଏବଂ ଉପଲୋଭା ସମ୍ବୃଦ୍ଧନ ଅବସ୍ଥାରେ ପହଞ୍ଚିବ । ସୁତରାଂ, ସମସାମାନ୍ତ ଉପଯୋଗିତା ସ୍ୱତ୍ତ୍ୱକୁ ନିମ୍ନତମେ ପ୍ରକାଶ କରାଯାଇପାରେ । ତତ୍ତ୍ୱାହେଲେ

$$\frac{\text{ଦ୍ରବ୍ୟ Aର ସାମାନ୍ତ ଉପଯୋଗିତା}}{\text{ଦ୍ରବ୍ୟ Aର ଦର}} = \frac{\text{ଦ୍ରବ୍ୟ Bର ସାମାନ୍ତ ଉପଯୋଗିତା}}{\text{ଦ୍ରବ୍ୟ Bର ଦର}}$$

ତେଣୁ ସମସାମାନ୍ତ ଉପଯୋଗିତା ସ୍ୱତ୍ତ୍ୱକୁ ସମାନୁପାତିକ ନିୟମ ମଧ୍ୟ କୁହାଯାଏ । ଉପଲୋଭା ସର୍ବାଧିକ ଉପଯୋଗିତା ପାଇବା ସକାଶେ ଅଧିକ ସାମାନ୍ତ ଉପଯୋଗିତା ଦ୍ରବ୍ୟକୁ ସମ୍ପୂର୍ଣ୍ଣ ସାମାନ୍ତ ଉପଯୋଗିତା ପାଇଥିବା ଦ୍ରବ୍ୟ ପାଇଁ ପ୍ରତିସ୍ଥାପନ କରୁଥିବାରୁ ଏହି ସ୍ୱତ୍ତ୍ୱକୁ ମଧ୍ୟ ପ୍ରତିସ୍ଥାପନ ସ୍ୱତ୍ତ୍ୱ କୁହାଯାଏ ।

ସ୍ୱତ୍ତ୍ୱର ସାମାନ୍ତତା

ଏହି ସ୍ୱତ୍ତ୍ୱର କାର୍ଯ୍ୟକାରୀତା କେତେକ ସର୍ତ୍ତ ଉପରେ ଆଧାରିତ । ସେହି ସମସ୍ତ ସର୍ତ୍ତ ପୂରଣ ନ ହୋଇପାରିବା ଯୋଗୁଁ ଏହା ବାସ୍ତବ ଜଗତରେ କାର୍ଯ୍ୟକାରୀ ହୋଇପାରେ ନାହିଁ । ଉକ୍ତ ସ୍ୱତ୍ତ୍ୱର ସାମାନ୍ତତା ନିମ୍ନରେ ଉପସ୍ଥାପନା କରାଯାଇଅଛି ।

- (1) ଜଣେ ବିଚାରବୃତ୍ତିସମ୍ପନ୍ନ ସ୍ୱାର୍ଥାତ୍ମକ ତଥା ବିବେକୀ ଉପଲୋଭା ସର୍ବତ୍ର ବିଭିନ୍ନ ଦ୍ରବ୍ୟର ସାମାନ୍ତ ଉପଯୋଗିତା ତୁଳନା କରି ସେଗୁଡ଼ିକୁ କ୍ରୟ କରିଥାନ୍ତି । କିନ୍ତୁ ବାସ୍ତବ ଜଗତରେ ଖାଲଟିମାନେ

ଦିଲିନୁ ଦୁଦ୍ୟର ଉପଯୋଗିତାକୁ ସଠିକ ଭାବରେ ହିସାବ କରି ନ ଥାନ୍ତି । କେତେକ କ୍ଷେତ୍ରରେ ବ୍ୟୟ ବିବେକ ଉପରେ ନିର୍ଭରଶୀଳ ନ ହୋଇ ପରମ୍ପରା ଜନିତ ହୋଇଥାଏ । ଅନ୍ତେଷ୍ଟିକ୍ରିୟା, ବିବାହ, ବ୍ରତ ଆଦିରେ ଖର୍ଚ୍ଚ ଏହି ପ୍ରକାରର ବ୍ୟୟ ଅଟେ ।

- (2) ଉପଯୋଗିତା ଏକ ବ୍ୟକ୍ତିପରକ ତଥା ମନୋଗତ ଧାରଣା ହୋଇଥିବାରୁ ଏହାର ପରିମାଣାତ୍ମକ ପରିମାପ ଅସମ୍ଭବ ହୋଇଥାଏ ।
- (3) ଅବିଭାଜ୍ୟ ତଥା ମୂଲ୍ୟବାନ ଦ୍ରବ୍ୟ ଯଥା ମୋଟରଗାଡ଼ି, ବାସଗୃହ, ରେଫ୍ରିଜେରେଟର ଆଦି କ୍ଷେତ୍ରରେ ଏହି ସ୍ୱତ୍ତ୍ୱ ପ୍ରଯୁଜ୍ୟ ହେବ ନାହିଁ । ଏସବୁ ଦ୍ରବ୍ୟ କ୍ଷେତ୍ରରେ ଟଙ୍କାଏ ପରେ ଟଙ୍କାଏ ଖର୍ଚ୍ଚ ଜରାଯାଇ ପାରିବ ନାହିଁ । ସୁତରାଂ ଏହି ସମସ୍ତ ଦ୍ରବ୍ୟ କ୍ଷେତ୍ରରେ ବ୍ୟୟିତ ମୁଦ୍ରା ଏକକର ସାମାନ୍ତ ଉପଯୋଗିତାକୁ ରୁଜନା କରିବା ଅସମ୍ଭବ ।
- (4) ଏହି ସ୍ୱତ୍ତ୍ୱର ଏକ ମୁଖ୍ୟ ସର୍ଗ ହେଲା ମୁଦ୍ରାର ପ୍ରାକାୟ ଉପଯୋଗିତା ସ୍ଥିର ରହିବ । କିନ୍ତୁ ଏହା ଅସମ୍ଭବ । ଉପରୋକ୍ତାଙ୍କ ମୁଦ୍ରାର ପରିମାଣ ହ୍ରାସ ହେଲେ ସାମାନ୍ତ ଉପଯୋଗିତା ବୃଦ୍ଧି ପାଇଥାଏ ଏବଂ ମୁଦ୍ରାର ପରିମାଣ ବୃଦ୍ଧି ହେଲେ ସାମାନ୍ତ ଉପଯୋଗିତା ହ୍ରାସ ପାଇଥାଏ ।
- (5) ଦ୍ରବ୍ୟର ନିଜାତ ଦର ବାରମ୍ବାର ପରିବର୍ତ୍ତନ ହେଲେ ସ୍ୱତ୍ତ୍ୱଟିକୁ ଅନୁସରଣ କରି କ୍ରୟ କରିବା ଅସମ୍ଭବ ହୋଇପଡ଼େ । ଦର ପରିବର୍ତ୍ତନ ଯୋଗୁଁ ଦ୍ରବ୍ୟରେ ବ୍ୟୟିତ ମୁଦ୍ରା ଏକକର ସାମାନ୍ତ ଉପଯୋଗିତାର ମଧ୍ୟ ପରିବର୍ତ୍ତନ ହୋଇଥାଏ । ତେଣୁ ଦିଲିନୁ ଦୁଦ୍ୟ କ୍ଷେତ୍ରରେ ଏହାର ରୁଜନାତ୍ମକ ବିଚାର କଷ୍ଟସାଧ୍ୟ ହୁଏ ।
- (6) ମୁକ୍ତଦ୍ରବ୍ୟ କ୍ଷେତ୍ରରେ ଏହି ସ୍ୱତ୍ତ୍ୱ ପ୍ରଯୁଜ୍ୟ ନୁହେଁ କାରଣ ଏଠାରେ ଦ୍ରବ୍ୟଟିକୁ ପାଇବା ପାଇଁ କିଛି ପାଇଣା ଦେବାକୁ ପଡ଼େ ନାହିଁ । ଏଠାରେ ଦ୍ରବ୍ୟ ପାଇବା ପାଇଁ ବ୍ୟୟ କରିବାକୁ ପଡ଼ୁ ନ ଥିବାରୁ ଗୋଟିଏ ଦ୍ରବ୍ୟରୁ ଆଉ ଗୋଟିଏ ଦ୍ରବ୍ୟକୁ ମୁଦ୍ରା ବ୍ୟୟ ସ୍ଥାନାନ୍ତର କରିବା ଆବଶ୍ୟକ ପଡ଼େ ନାହିଁ ।

ସାମାନ୍ତ ଉପଯୋଗିତା ସୂତ୍ରର ବ୍ୟବହାରିକ ଗୁରୁତ୍ୱ

ଉପରଲିଖିତ ସାମାନ୍ତତା ସତ୍ତ୍ୱେ ସମସାମାନ୍ତ ଉପଯୋଗିତା ସୂତ୍ର ଆର୍ଥିକାତ୍ମକ କାର୍ଯ୍ୟକଳାପର ପ୍ରତ୍ୟେକ କ୍ଷାଣରେ ବହୁଳ ଭାବରେ ପ୍ରୟୋଗ କରାଯାଇଥାଏ ।

- (1) **ଉପଭୋଗ:** ଉପଭୋଗ କ୍ଷେତ୍ରରେ ଖାଲଟି ଏହି ନିୟମର ବଶବର୍ତ୍ତୀ । ସାମାନ୍ତ ଆୟରୁ ସର୍ବାଧିକ ଉପଯୋଗିତା ଜାଲ କରିବା ପ୍ରତ୍ୟେକ ଉପଭୋକ୍ତାଙ୍କ ପ୍ରଧାନ ଲକ୍ଷ୍ୟ । ଏହି ଲକ୍ଷ୍ୟ ସାଧନ ନିମିତ୍ତ

ସେ ଗୋଟିଏ ଦ୍ରବ୍ୟ ବଦଳରେ ଅନ୍ୟ ଗୋଟିଏ ଦ୍ରବ୍ୟ ପ୍ରତିସ୍ଥାପନ କରି ଚାଲିଥାନ୍ତି । ବିଭିନ୍ନ ଦ୍ରବ୍ୟରେ ବ୍ୟୟିତ ଶେଷମୁତ୍ତା ଏକକର ଉପଯୋଗିତା ସମାନ ହେବାପର୍ଯ୍ୟନ୍ତ ଏହି ପ୍ରକ୍ରିୟା ଚାଲୁ ରହେ । ସୁତରାଂ ଏହି ସୂତ୍ର ଉପଭୋଗ କ୍ଷେତ୍ରରେ ଅତ୍ୟନ୍ତ ଗୁରୁତ୍ୱପୂର୍ଣ୍ଣ ଭୂମିକା ଗ୍ରହଣ କରିଥାଏ ।

- (2) **ଉତ୍ପାଦନ:** ଉତ୍ପାଦନ କ୍ଷେତ୍ରରେ ମଧ୍ୟ ଏହି ସୂତ୍ର ଏକ ଗୁରୁତ୍ୱପୂର୍ଣ୍ଣ ଭୂମିକା ଗ୍ରହଣ କରିଥାଏ । ଉପଲବ୍ଧ ସମ୍ବଳ ବ୍ୟବହାର କରି ସର୍ବାଧିକ ଉତ୍ପାଦ ହାସଲ କରିବା ପ୍ରତ୍ୟେକ ଉତ୍ପାଦନକାରୀଙ୍କର ଲକ୍ଷ୍ୟ ହୋଇଥାଏ । ଏହି ଲକ୍ଷ୍ୟ ହାସଲ ନିମିତ୍ତ ଉତ୍ପାଦନକାରୀଙ୍କୁ ସ୍ୱଳ୍ପ ଉତ୍ପାଦିତା ବିଶିଷ୍ଟ ସାଧନ ସ୍ଥାନରେ ଅଧିକ ଉତ୍ପାଦିତ ବିଶିଷ୍ଟ ସାଧନଗୁଡ଼ିକୁ ପ୍ରତିସ୍ଥାପନ କରନ୍ତି ଯଦ୍ୱାରା ବିଭିନ୍ନ ସାଧନର ସାମାନ୍ତ ଉତ୍ପାଦ ସମାନ ହେବ ଏବଂ ମୋଟ ଉତ୍ପାଦ ସର୍ବାଧିକ ହେବ ।
- (3) **ରାଷ୍ଟ୍ରବିକା:** ରାଷ୍ଟ୍ରବିକା ସରକାରଙ୍କର ଆୟ, ବ୍ୟୟ ଓ ରଣର ଅଧ୍ୟୟନ କରେ । ସରକାର ତାଙ୍କର ସମ୍ବଳକୁ ବିଭିନ୍ନ ବିଭାଗ ଯଥା- ଶିକ୍ଷା, ସ୍ୱାସ୍ଥ୍ୟ, ରାଜସ୍ୱ, କୃଷି ଓ ଶିଳ୍ପରେ ଏପରି ଭାବରେ ବ୍ୟୟ କରନ୍ତି, ଯେପରି ପ୍ରତ୍ୟେକ କ୍ଷେତ୍ରରେ ବ୍ୟୟ ହେଉଥିବା ମୁତ୍ତାର ସାମାନ୍ତ ଉପଯୋଗିତା ସମାନ ହେବ । ଏହାଦ୍ୱାରା ରାଷ୍ଟ୍ରବ୍ୟୟରୁ ସାମାଜିକ କଲ୍ୟାଣ ସର୍ବାଧିକ ହୋଇଥାଏ ।

2.1.5 ଉପଭୋଗୀ ସନ୍ତୁଳନର ସର୍ତ୍ତାବଳୀ (Conditions of Consumer's Equilibrium)

‘ସନ୍ତୁଳନ’ କହିଲେ କୌଣସି ବ୍ୟକ୍ତି ବା ବସ୍ତୁର ଭାରସାମ୍ୟ ଅବସ୍ଥାକୁ ବୁଝାଇଥାଏ । ଅର୍ଥାତ୍ ଏକ ବ୍ୟକ୍ତି ବା ବସ୍ତୁର ସ୍ଥିତାବସ୍ଥାରେ ପରିବର୍ତ୍ତନ ହେବା ପ୍ରକୃତର ଅନୁପସ୍ଥିତିକୁ ‘ସନ୍ତୁଳନ’ କୁହାଯାଏ ।

ସାଧାରଣତଃ ଉପଭୋଗୀଙ୍କୁ ଜଣେ ବିଚାର ବୁଦ୍ଧିସମ୍ପନ୍ନ ସ୍ୱାଭାବିକ ତଥା ବିବେକୀ ବ୍ୟକ୍ତି ବୋଲି ବିବେଚନା କରାଯାଏ । ତାଙ୍କର ସର୍ବଶ୍ରେଷ୍ଠ ଲକ୍ଷ୍ୟ ହେଲା ବିଭିନ୍ନ ଦ୍ରବ୍ୟ ଉପଭୋଗରୁ ସର୍ବାଧିକ ଉପଯୋଗିତା ବା ପରିବୃତ୍ତି ହାସଲ କରିବା । ଯେତେବେଳେ ସେ ତାଙ୍କର ଉପଲବ୍ଧ ସମ୍ବଳକୁ ବିଭିନ୍ନ ଦ୍ରବ୍ୟରେ ବ୍ୟୟ କରି ସର୍ବାଧିକ ପରିବୃତ୍ତି ପାଆନ୍ତି, ସେତେବେଳେ ସେ ସନ୍ତୁଳନ ଅବସ୍ଥାରେ ପହଞ୍ଚନ୍ତି ।

ଉପଭୋଗୀ ସନ୍ତୁଳନର ସର୍ତ୍ତାବଳୀ ନିମ୍ନରେ ଉପସ୍ଥାପନା କରାଯାଇଛି ।

- (୧) ଉପଭୋଗୀ ବଜାରରେ କୌଣସି ଦ୍ରବ୍ୟ କ୍ରୟ କଲାବେଳେ ଦ୍ରବ୍ୟର ଦର ସହ ଏହାର ସାମାନ୍ତ ଉପଯୋଗିତାକୁ ଦୁଇନା କରିଥାଆନ୍ତି । ଦ୍ରବ୍ୟର ସାମାନ୍ତ ଉପଯୋଗିତା ଯେତେବେଳେ ଦର ସହିତ ସମାନ ହୁଏ, ସେହି ବିନ୍ଦୁରେ ସେ ସର୍ବାଧିକ ପରିବୃତ୍ତି ପାଇଥାନ୍ତି । ସୁତରାଂ, ଉପଭୋଗୀ ଏକ ନିର୍ଦ୍ଦିଷ୍ଟ ଦ୍ରବ୍ୟ କ୍ରୟ କରିବା ସମୟରେ ସନ୍ତୁଳନ ଲାଭ କରିବେ ଯଦି

ଦ୍ରବ୍ୟର ସାମାନ୍ତ ଉପଯୋଗିତା = ଦ୍ରବ୍ୟର ଦର ।

- (୨) କୌଣସି ଦ୍ରବ୍ୟ ବିନା ପାଇଶାରେ ଅସାମ ପରିମାଣରେ ଉପଲବ୍ଧ ହେଲେ ମଧ୍ୟ ଉପଭୋକ୍ତା ସେହି ଦ୍ରବ୍ୟକୁ ସମ୍ପୂର୍ଣ୍ଣ ଉପଭୋଗ ନକରି ସେହି ପରିମାଣରେ ଉପଭୋଗ କରିବେ ଯେଉଁଠାରେ ସାମାନ୍ତ ଉପଯୋଗିତା ଶୂନ୍ୟ ଓ ମୋଟ ଉପଯୋଗିତା ସର୍ବାଧିକ ହୁଏ । ସୂଚରୀ, ଉପଭୋକ୍ତା ସମ୍ବୃଦ୍ଧନ ସ୍ଥିତିରେ ପହଞ୍ଚିବେ ଯେତେବେଳେ

ସାମାନ୍ତ ଉପଯୋଗିତା = ୦ (ଶୂନ୍ୟ)

- (୩) ଜଣେ ଉପଭୋକ୍ତାଙ୍କ ପାଖରେ ଥିବା ମୁଦ୍ରା ବିଭିନ୍ନ ଦ୍ରବ୍ୟରେ ଏପରି ବ୍ୟୟ କରାଯିବା ଆବଶ୍ୟକ, ଯଦ୍ୱାରା ସମସ୍ତ ଦ୍ରବ୍ୟରେ ବ୍ୟୟିତ ମୁଦ୍ରା ଏକକର ସାମାନ୍ତ ଉପଯୋଗିତା ସମାନ ହେବ ଏବଂ ମୋଟ ଉପଯୋଗିତା ସର୍ବାଧିକ ହେବ ଅର୍ଥାତ୍ ସେ ସମ୍ବୃଦ୍ଧନ ଲାଭ କରିବେ ।

ଯଦି ଉପଭୋକ୍ତା ଦୁଇଟି ଦ୍ରବ୍ୟ ଯଥା A ଓ Bରେ ବ୍ୟୟ କରନ୍ତି ସେ ସମ୍ବୃଦ୍ଧନ ହାସଲ କରିବେ, ଯଦି

ଦ୍ରବ୍ୟ Aରେ ବ୍ୟୟିତ ମୁଦ୍ରା ଏକକର ସାମାନ୍ତ ଉପଯୋଗିତା = ଦ୍ରବ୍ୟ Bରେ ବ୍ୟୟିତ ମୁଦ୍ରା ଏକକର ସାମାନ୍ତ ଉପଯୋଗିତା

ଯେହେତୁ ଗୋଟିଏ ଦ୍ରବ୍ୟରେ ବ୍ୟୟିତ ମୁଦ୍ରା ଏକକର ସାମାନ୍ତ ଉପଯୋଗିତା =

$$\frac{\text{ଦ୍ରବ୍ୟର ଉପଯୋଗିତା}}{\text{ସେହି ଦ୍ରବ୍ୟର ଦର}}, \text{ ମୋଟ ଉପଯୋଗିତା ସର୍ବାଧିକ ହେବ ଏବଂ}$$

ଉପଭୋକ୍ତା ସମ୍ବୃଦ୍ଧନ ହାସଲ କରିବେ ଯଦି

$$\frac{\text{ଦ୍ରବ୍ୟ Aର ସାମାନ୍ତ ଉପଯୋଗିତା}}{\text{ଦ୍ରବ୍ୟ Aର ଦର}} = \frac{\text{ଦ୍ରବ୍ୟ Bର ସାମାନ୍ତ ଉପଯୋଗିତା}}{\text{ଦ୍ରବ୍ୟ Bର ଦର}}$$

ଯଦି ଉପଭୋକ୍ତା $X_1, X_2, X_3, \dots, X_n$ ନାମକ n ଟି ଦ୍ରବ୍ୟରେ ତାଙ୍କ ପାଖରେ ଥିବା ମୁଦ୍ରାକୁ ବ୍ୟୟ କରନ୍ତି, ସେ ସମ୍ବୃଦ୍ଧନ ଅବସ୍ଥାରେ ପହଞ୍ଚିବେ ଯେତେବେଳେ

$$\frac{\text{ଦ୍ରବ୍ୟ } X_1 \text{ର ସାମାନ୍ତ ଉପଯୋଗିତା}}{\text{ଦ୍ରବ୍ୟ } X_1 \text{ର ଦର}} = \frac{\text{ଦ୍ରବ୍ୟ } X_2 \text{ର ସାମାନ୍ତ ଉପଯୋଗିତା}}{\text{ଦ୍ରବ୍ୟ } X_2 \text{ର ଦର}} \dots\dots$$

$$= \frac{\text{ଦ୍ରବ୍ୟ } X_n \text{ ର ସାମାନ୍ତ ଉପଯୋଗିତା}}{\text{ଦ୍ରବ୍ୟ } X_n \text{ ର ବର}}$$

ଅର୍ଥାତ୍, କଣେ ଉପଭୋକ୍ତା ତାଙ୍କର ଉପଲବ୍ଧ ସମ୍ବଳ (ବା ମୁଦ୍ରା)କୁ ବିଭିନ୍ନ ଦ୍ରବ୍ୟରେ ବ୍ୟୟ କରି ସବୁଜନ ଅବସ୍ଥାରେ ପହଞ୍ଚିବେ ଯେତେବେଳେ ପ୍ରତ୍ୟେକ ଦ୍ରବ୍ୟର ସାମାନ୍ତ ଉପଯୋଗିତା ଓ ବରର ଅନୁପାତ ସମାନ ହେବ ।

2.2 ଚାହିଦା (Demand)

2.2.1 ଚାହିଦାର ଅର୍ଥ

ସାଧାରଣ ଭାଷାରେ ଚାହିଦା କହିଲେ ଗୋଟିଏ ଦ୍ରବ୍ୟ ପାଇବାର ଇଚ୍ଛାକୁ ବୁଝାଏ । କିନ୍ତୁ ଅର୍ଥଶାସ୍ତ୍ରରେ 'ଚାହିଦା' ଶବ୍ଦର ଏକ ସ୍ପଷ୍ଟ ଅର୍ଥ ରହିଛି । କେବଳ ଦ୍ରବ୍ୟ ପାଇବାର ଇଚ୍ଛାକୁ ଚାହିଦା କୁହାଯାଇ ପାରିବ ନାହିଁ । ଅର୍ଥଶାସ୍ତ୍ରରେ ଚାହିଦା କହିଲେ ଦ୍ରବ୍ୟ ପ୍ରାପ୍ତିର ପଦପ୍ରଦ ଇଚ୍ଛାକୁ ବୁଝାଏ । ଚାହିଦା ବା ଇଚ୍ଛାକୁ ପଦପ୍ରଦ କରିବାକୁ ହେଲେ ତିନିଗୋଟି ସର୍ତ୍ତ ପୂରଣ କରିବାକୁ ହେବ । ତାହା ହେଲା- (i) ଉପଭୋକ୍ତାଙ୍କର ଗୋଟିଏ ଦ୍ରବ୍ୟ ବା ସେବା ପାଇବାକୁ ଇଚ୍ଛା ଥିବ, (ii) ତାଙ୍କର ପାଇଣା ବା ଦର ଦେବା ପାଇଁ ସାମର୍ଥ୍ୟ ଥିବ ଏବଂ (iii) ଆବଶ୍ୟକ ଅର୍ଥ ଖର୍ଚ୍ଚ କରିବାର ସମ୍ମତି ଥିବ । ଯଦି ଦ୍ରବ୍ୟ କ୍ରୟ କରିବାପାଇଁ ଉପଭୋକ୍ତାଙ୍କର ଆବଶ୍ୟକୀୟ ସାମର୍ଥ୍ୟ ନ ଥିବ ଏବଂ ପୁନଶ୍ଚ ଆର୍ଥିକ ସାମର୍ଥ୍ୟ ଥାଇ ମଧ୍ୟ ଯଦି ଦ୍ରବ୍ୟର ପାଇଣା ଦେବାପାଇଁ ତାଙ୍କର ଆଗ୍ରହ ନ ଥିବ, ଦ୍ରବ୍ୟ ପାଇବାର ଇଚ୍ଛାକୁ ଚାହିଦା କୁହାଯାଇ ପାରିବ ନାହିଁ । ତେଣୁ ଅର୍ଥଶାସ୍ତ୍ରରେ ଚାହିଦା କହିଲେ, ଦ୍ରବ୍ୟ ପ୍ରାପ୍ତିର ଇଚ୍ଛା ଥିବା ସଙ୍ଗେ ସଙ୍ଗେ ସମ୍ପୂର୍ଣ୍ଣ ଦ୍ରବ୍ୟ କ୍ରୟପାଇଁ ଆବଶ୍ୟକ ସାମର୍ଥ୍ୟ ଓ ଅର୍ଥବ୍ୟୟ କରିବାର ସମ୍ମତିକୁ ବୁଝାଇଥାଏ ।

ପୁନଶ୍ଚ, ଚାହିଦା ସର୍ବଦା ଦର ସମ୍ପର୍କିତ ହୋଇ ପ୍ରକାଶିତ ହୁଏ । ଯଦି ଆମେ କହିଦା ଉତ୍ପାଦରେ କୁକୁଡ଼ା ମାଂସର ଚାହିଦା 10 କୁଇଣ୍ଟାଲ, ଏହି ଉଚ୍ଛି ନିରର୍ଥକ ମନେହୁଏ । କିନ୍ତୁ ଆମେ ଯଦି କହିଦା କିଲୋଗ୍ରାମ ପ୍ରତି 150 ଟଙ୍କା ଦରରେ ଉତ୍ପାଦରେ କୁକୁଡ଼ା ମାଂସର ଚାହିଦା 10କୁଇଣ୍ଟାଲ ଏହାର ଅର୍ଥ କେତେକାଂଶରେ ବୁଝାଯାଏ । ଚାହିଦା ସମୟ ସହିତ ମଧ୍ୟ ସଂଶ୍ଳିଷ୍ଟ । ଚାହିଦା ସର୍ବଦା ଦ୍ରବ୍ୟ ଦର ଓ ସମୟର ଏକକ ଯଥା ଦିନ, ସପ୍ତାହ କିମ୍ବା ମାସ ସହ ଯୁକ୍ତ ହୋଇ ପ୍ରକାଶ କରାଯାଏ । ଯଦି ଆମେ କହିଦା କିଲୋଗ୍ରାମ ପ୍ରତି କୁକୁଡ଼ା ମାଂସ ଦର 150 ଟଙ୍କା ଥିଲେବେଳେ ଉତ୍ପାଦରେ ଗୋଟିଏ ଦିନରେ କୁକୁଡ଼ା ମାଂସର ଚାହିଦା 10 କୁଇଣ୍ଟାଲ, ଚାହିଦାର ଅର୍ଥ ସଂଶ୍ଳିଷ୍ଟ ହୋଇଥାଏ ।

ସୁତରାଂ, ବଜାରରେ ଏକ ଦ୍ରବ୍ୟର ଏକ ନିର୍ଦ୍ଦିଷ୍ଟ ଦରରେ ଏକ ନିର୍ଦ୍ଧାରିତ ସମୟରେ କ୍ରୟ ହେଉଥିବା ଦ୍ରବ୍ୟର ପରିମାଣକୁ ଚାହିଦା କୁହାଯାଏ । ବିଶିଷ୍ଟ ଅର୍ଥଶାସ୍ତ୍ରୀ Benhamଙ୍କ ଭାଷାରେ "The demand for anything

at a given price is the amount of it which will be bought per unit of time at that price." ଅର୍ଥାତ୍, ଗୋଟିଏ ନିର୍ଦ୍ଦିଷ୍ଟ ଦରରେ ଏକ ଦ୍ରବ୍ୟର ଚାହିଦା କହିଲେ ଏକକ ସମୟରେ ସେହି ଦରରେ ଯେତିକି ପରିମାଣରେ ସେହି ଦ୍ରବ୍ୟ ବିଶାୟିକ ଚାହାକୁ ବୁଝାଯାଏ ।

2.2.2 ଚାହିଦାର ନିର୍ଣ୍ଣାୟକ (ଚାହିଦାକୁ ପ୍ରଭାବିତ କରୁଥିବା ଉପାଦାନ ସମୂହ)

କୌଣସି ଏକ ଦ୍ରବ୍ୟ ପାଇଁ ଚାହିଦା ବିଭିନ୍ନ ଉପାଦାନ ଦ୍ୱାରା ପ୍ରଭାବିତ ହୋଇଥାଏ । ଏହି ଉପାଦାନ ସମୂହକୁ ଚାହିଦାର ନିର୍ଣ୍ଣାୟକ କୁହାଯାଏ । ଏହିସବୁ ନିମ୍ନରେ ଆଲୋଚିତ ହୋଇଅଛି ।

1. **ଦ୍ରବ୍ୟର ଦର:** ମୁଖ୍ୟତଃ ଦ୍ରବ୍ୟର ଚାହିଦା ଚାହାର ଦର ଦ୍ୱାରା ପ୍ରଭାବିତ ହୋଇଥାଏ । ସାଧାରଣତଃ ଦ୍ରବ୍ୟର ଦର କମିଲେ ଚାହାର ଚାହିଦାର ପରିମାଣ ବୃଦ୍ଧିପାଏ ଏବଂ ଦର ବଢ଼ିଲେ ଚାହାର ଚାହିଦାର ପରିମାଣ ହ୍ରାସ ପାଏ ।
2. **ଉପଲୋଭାର ଆୟ:** ଉପଲୋଭାର ଦ୍ରବ୍ୟ ପ୍ରତି ଚାହିଦା ତାର ଆୟ ଦ୍ୱାରା ମଧ୍ୟ ପ୍ରଭାବିତ ହୋଇଥାଏ । ଆୟର ବୃଦ୍ଧି ଘଟିଲେ ଦ୍ରବ୍ୟର ଚାହିଦା ବୃଦ୍ଧି ପାଇଥାଏ । ଆୟ ହ୍ରାସ ପାଇଲେ ଦ୍ରବ୍ୟର ଚାହିଦା ହ୍ରାସ ପାଇଥାଏ । ଆୟ ଏବଂ ଚାହିଦା ମଧ୍ୟରେ ଧନାତ୍ମକ ସମ୍ପର୍କ ସ୍ୱାଭାବିକ ଦ୍ରବ୍ୟ କ୍ଷେତ୍ରରେ ହୋଇଥାଏ ।
3. **ସମ୍ପର୍କିତ ଦ୍ରବ୍ୟର ଦର:** ଦ୍ରବ୍ୟର ଚାହିଦା ଅନ୍ୟାନ୍ୟ ସମ୍ପର୍କିତ ଦ୍ରବ୍ୟର ଦର ଉପରେ ମଧ୍ୟ ନିର୍ଭର କରିଥାଏ । ସମ୍ପର୍କିତ ଦ୍ରବ୍ୟ ଦୁଇ ପ୍ରକାର । ଚାହା ହେଲା- ପରିପୂରକ ଦ୍ରବ୍ୟ ଏବଂ ପ୍ରତିସ୍ଥାପନକ୍ଷମ ଦ୍ରବ୍ୟ । ଗୁଡ଼ି ଓ ଲହୁଣୀ ପରିପୂରକ ଦ୍ରବ୍ୟର ଉଦାହରଣ । ଗୁଡ଼ିର ଦାମ୍ କମିଲେ ଲହୁଣୀର ଚାହିଦା ବୃଦ୍ଧି ହେବ ଏବଂ ଲହୁଣୀର ଦାମ୍ କମିଲେ ଗୁଡ଼ିର ଚାହିଦା ବୃଦ୍ଧି ହେବ । ଟା ଏବଂ କଫି ପ୍ରତିସ୍ଥାପନକ୍ଷମ ଦ୍ରବ୍ୟର ଉଦାହରଣ । କଫିର ଦାମ୍ ବୃଦ୍ଧି ହେଲେ ଟା'ର ଚାହିଦା ବୃଦ୍ଧି ହେବ ଏବଂ କଫି ଦାମ୍ ହ୍ରାସ ହେଲେ ଟା'ର ଚାହିଦା ହ୍ରାସ ପାଇବ ।
4. **ଉପଲୋଭାର ରୁଚି ଓ ଆଗ୍ରହ:** ଚାହିଦା ଉପଲୋଭାର ରୁଚି, ଆଗ୍ରହ, ଅଭ୍ୟାସ ଓ ସାମାଜିକ ପ୍ରଥା ଉପରେ ନିର୍ଭର କରେ । ଦ୍ରବ୍ୟର ଦର ଓ ଆୟ ସ୍ଥିର ରହି, ଏସବୁ ମଧ୍ୟରୁ ଯେକୌଣସି ଗୋଟିଏର ପରିବର୍ତ୍ତନ ହେଲେ ଚାହିଦାର ପରିବର୍ତ୍ତନ ଘଟିବ ।
5. **ଆୟର ବଦଳ:** ବଜାରରେ ସାମଗ୍ରିକ ଚାହିଦା ସମାଜରେ ଆୟର ବଦଳ ଉପରେ ମଧ୍ୟ ନିର୍ଭର କରିଥାଏ । ଯଦି ଆୟର ସମବଦଳ ହୁଏ, ଆୟର ଅଧିକ ଅଂଶ ଦରିଦ୍ର ଲୋକଙ୍କ ପାଖକୁ ଯିବ । ଫଳରେ ସାଧାରଣତାତ୍ତ୍ୱେ ଦରିଦ୍ର ଲୋକଙ୍କ ଦ୍ୱାରା ବ୍ୟବହୃତ ହେଉଥିବା ଅତ୍ୟାବଶ୍ୟକ ଦ୍ରବ୍ୟର

ଚାହିଦା ବୃଦ୍ଧି ପାଇବ ଏବଂ ବିକାସଦ୍ରବ୍ୟ ଉପଭୋଗ କରୁଥିବା ଧନୀ ଲୋକଙ୍କର ଚାହିଦା ହ୍ରାସ ପାଇବ । ସେହିପରି ଯଦି ଆୟ ବଞ୍ଚନ ଅସମାନ ହୁଏ ଧନୀ ଲୋକ ଉପଭୋଗ କରୁଥିବା ବିଭାସ ଦ୍ରବ୍ୟର ଚାହିଦା ବୃଦ୍ଧି ପାଇବ ।

6. **ଦର ପ୍ରତ୍ୟାଶା:** ଦ୍ରବ୍ୟର ଚାହିଦା କେବଳ ପ୍ରଚଳିତ ଦର ଉପରେ ନିର୍ଭର କରେ ନାହିଁ । ଦ୍ରବ୍ୟର ଉଦ୍ଦିଷ୍ଟତ ଦର ଉପରେ ମଧ୍ୟ ଚାହିଦା ନିର୍ଭର କରିଥାଏ । ଯଦି ନିକଟ ଉଦ୍ଦିଷ୍ଟତରେ ଦର ବୃଦ୍ଧିର ଆଶଙ୍କା ଥାଏ, ପ୍ରଚଳିତ ଦରରେ ଚାହିଦା ବୃଦ୍ଧି ହୋଇଥାଏ । ସେହିପରି ଯଦି ନିକଟ ଉଦ୍ଦିଷ୍ଟତରେ ଦର ହ୍ରାସ ପାଇବାର ଆଶଙ୍କା ଥାଏ, ପ୍ରଚଳିତ ଦରରେ ଚାହିଦା ହ୍ରାସ ପାଇଥାଏ ।
7. **ସରକାରଙ୍କର କରନୀତି:** ଯଦି ସରକାର ଦ୍ରବ୍ୟ ଉପରେ ଅଧିକ ହାରରେ କର ଧାର୍ଯ୍ୟ କରନ୍ତି, ସେସବୁର ଚାହିଦା ହ୍ରାସ ପାଇଥାଏ । କର ହାର ହ୍ରାସ ପାଇଲେ ଦରର ଚାହିଦା ବୃଦ୍ଧି ପଡ଼େ ।
8. **ଦେଶର ଅର୍ଥନୈତିକ ଅବସ୍ଥା:** ଦ୍ରବ୍ୟର ଚାହିଦା ମଧ୍ୟ ଦେଶର ଅର୍ଥନୈତିକ ଅବସ୍ଥା ଉପରେ ନିର୍ଭର କରେ । ଯେତେବେଳେ ଅର୍ଥ ବ୍ୟବସ୍ଥାରେ ଅଭିବୃଦ୍ଧି ଘଟୁଥାଏ, ନିୟୁତ୍ତି ଏବଂ ଆୟ ଆଦି ବୃଦ୍ଧି ହୋଇଥାଏ ଏବଂ ସେଥିପାଇଁ ସମସ୍ତ ଦ୍ରବ୍ୟର ଦର ବୃଦ୍ଧି ପାଇଥାଏ । ଅବସ୍ତୀ ସମୟରେ ସବୁ ଦ୍ରବ୍ୟର ଚାହିଦା ହ୍ରାସ ପାଇଥାଏ ।
9. **ଜନସଂଖ୍ୟାର ଆକାର, ଗଠନ ଓ ବୃଦ୍ଧିହାର:** ଦ୍ରବ୍ୟ ଗୁଡ଼ିକର ଚାହିଦା ଦେଶର ଜନସଂଖ୍ୟାର ଆକାର ଏବଂ ଗଠନ ଉପରେ ନିର୍ଭର କରିଥାଏ । ଜନସଂଖ୍ୟା ବୃଦ୍ଧି ପାଇଲେ ସବୁପ୍ରକାର ଦ୍ରବ୍ୟର ଚାହିଦା ମଧ୍ୟ ବୃଦ୍ଧି ପାଇଥାଏ ।
10. **ପ୍ରଦର୍ଶନ ପ୍ରଭାବ:** ଜଣେ ଉପଭୋକ୍ତାଙ୍କର ଚାହିଦା ତାଙ୍କର ପ୍ରତିବେଶୀର ଚାହିଦା ଦ୍ୱାରା ପ୍ରଭାବିତ ହୋଇଥାଏ । ଯଦି ତାଙ୍କର ପ୍ରତିବେଶୀ ତୁଳନାତୁଳ ଭାବେ ଅଧିକ ଧନୀ ହୋଇଥାନ୍ତି, ଏବଂ ସେ ଅଧିକ ମୂଲ୍ୟବାନ ଦ୍ରବ୍ୟ କ୍ରୟ କରନ୍ତି ସେ ମଧ୍ୟ ତାଙ୍କୁ ଅନୁକରଣ କରି ସେହି ଦ୍ରବ୍ୟ କ୍ରୟ କରନ୍ତି । ଏହାକୁ ପ୍ରଦର୍ଶନ ପ୍ରଭାବ କୁହାଯାଏ ।

2.2.3 ଚାହିଦାର ପ୍ରକାର ଭେଦ

ନିମ୍ନରେ ବିଭିନ୍ନ ପ୍ରକାର ଚାହିଦାର ବ୍ୟାଖ୍ୟା କରାଗଲା ।

1. **ପ୍ରତ୍ୟକ୍ଷ ଚାହିଦା ଏବଂ ବ୍ୟୁତ୍ପନ୍ନ ଚାହିଦା:** ଦ୍ରବ୍ୟପାଇଁ ଚାହିଦା ହେବା ପ୍ରତ୍ୟକ୍ଷ ଚାହିଦା (Direct demand) କାରଣ ଏହା ମାନବର ଆତ୍ମା-ପ୍ରତ୍ୟକ୍ଷ ଭାବରେ ପୂରଣ କରିଥାଏ । କିନ୍ତୁ ଦ୍ରବ୍ୟ ଉତ୍ପାଦନ ନିମନ୍ତେ ଉତ୍ପାଦନର ସାଧନ ଯଥା ଗୁମି, ଶ୍ରମ, ପୁଞ୍ଜି ଓ ସଙ୍ଗଠନର ଚାହିଦା ସୃଷ୍ଟି ହୋଇଥାଏ । ଉତ୍ପାଦନର ଏହି ସାଧନଗୁଡ଼ିକର ଚାହିଦାକୁ ବ୍ୟୁତ୍ପନ୍ନ ଚାହିଦା (Derived demand) କୁହାଯାଏ ।

2. ସଂଯୁକ୍ତ ଚାହିଦା ଓ ମିଶ୍ରିତ ଚାହିଦା: ଗୋଟିଏ ନିର୍ଦ୍ଦିଷ୍ଟ ଅନ୍ତର ପୂରଣ କରିବା ନିମନ୍ତେ ଯଦି ଦୁଇଟି ଦ୍ରବ୍ୟର ଚାହିଦା ଏକସଙ୍ଗେ ପୃଷ୍ଠ ହୁଏ ତାହାକୁ ସଂଯୁକ୍ତ ଚାହିଦା କୁହାଯାଏ । ମୋଟର ସାଇକେଲ ଓ ପେଟ୍ରୋଲ ସଂଯୁକ୍ତ ଚାହିଦାର ଉଦାହରଣ । ବିଦ୍ୟୁତ୍ ଶକ୍ତିର ଚାହିଦା ବିଭିନ୍ନ ସ୍ତରରୁ ଆସିଥାଏ । ଆମେ ବିଦ୍ୟୁତ୍ ଶକ୍ତି ରଞ୍ଜନପାଇଁ, ଆଲୋକପାଇଁ, ରେକର୍ଡ଼ିଂର ଭଣ୍ଡନପାଇଁ, ଭଲସେବନ ପାଇଁ ଆବଶ୍ୟକ କରିଥାଉ । ସୁତରାଂ ବିଦ୍ୟୁତ୍ ଶକ୍ତିର ଚାହିଦା ମିଶ୍ରିତ ଚାହିଦାର ଉଦାହରଣ ।
3. ବିକଳ ଚାହିଦା: ଗୋଟିଏ ନିର୍ଦ୍ଦିଷ୍ଟ ଚାହିଦା ପୂରଣ ନିମନ୍ତେ ଯଦି ବିଭିନ୍ନ ବିଭିନ୍ନ ଦ୍ରବ୍ୟ ଉପଲବ୍ଧ ହୁଏ ସେସବୁର ଚାହିଦାକୁ ବିକଳ ଚାହିଦା କୁହାଯାଇଥାଏ । କିରୋସିନ୍, ବିଦ୍ୟୁତ୍-ଶକ୍ତି, ଗ୍ୟାସର ଚାହିଦାକୁ ବିକଳ ଚାହିଦା କୁହାଯାଏ କାରଣ ଏ ସମସ୍ତ ଦ୍ରବ୍ୟ ଆଲୋକ ଦେବାପାଇଁ ବ୍ୟବହୃତ ହୋଇଥାଆନ୍ତି ।

2.2.4. ଚାହିଦା ଫଳନ (Demand Function)

ପୂର୍ବରୁ ଆଲୋଚିତ ହୋଇଛି ଯେ ଗୋଟିଏ ଦ୍ରବ୍ୟର ଚାହିଦା ବିଭିନ୍ନ ଉପାଦାନ ଦ୍ୱାରା ପ୍ରଭାବିତ ହୋଇଥାଏ । ଏହି ଉପାଦାନ ଗୁଡ଼ିକରେ ପରିବର୍ତ୍ତନ ହେଲେ ଚାହିଦାରେ ପରିବର୍ତ୍ତନ ହୁଏ । ଚାହିଦା ଏବଂ ଉପାଦାନ ଗୁଡ଼ିକ ମଧ୍ୟରେ ଥିବା ସମ୍ପର୍କକୁ ଚାହିଦା ଫଳନ କୁହାଯାଏ ।

ଗାଣିତିକ ଚିହ୍ନ ବ୍ୟବହାର କରି ଚାହିଦା ଫଳନ ନିମ୍ନମତେ ପ୍ରକାଶ କରାଯାଇପାରେ ।

ଯଥା, $D_x = f(P_x, P_y, Y, T)$ ଏକ ଚାହିଦା ଫଳନ ।

D_x = X ଦ୍ରବ୍ୟର ଚାହିଦାର ପରିମାଣ ।

P_x = X ଦ୍ରବ୍ୟର ଦର ।

P_y = ସମ୍ପର୍କିତ ଦ୍ରବ୍ୟର ଦର ।

Y = ଉପଭୋକ୍ତାର ଆୟ ।

T = ଉପଭୋକ୍ତାର ରୁଚି ।

ଦ୍ରବ୍ୟର ଦର ବ୍ୟତୀତ ଚାହିଦାର ଅନ୍ୟାନ୍ୟ ଉପାଦାନ ଯଥା ଉପଭୋକ୍ତାର ଆୟ, ସମ୍ପର୍କିତ ଦ୍ରବ୍ୟର ଦର ଓ ଉପଭୋକ୍ତାର ରୁଚି ଅପରିବର୍ତ୍ତିତ ରହିଲେ, ଦ୍ରବ୍ୟର ଚାହିଦାର ପରିମାଣ କେବଳ ତାର ଦର ଉପରେ ନିର୍ଭର କରିଥାଏ । ସେ କ୍ଷେତ୍ରରେ ଚାହିଦା ଫଳନକୁ $Q_x^d = f(P_x)$ ବୋଲି ଲେଖାଯାଇପାରେ । ଏହି ସମ୍ପର୍କକୁ ଚାହିଦା ପୂର୍ତ୍ତ ମାଧ୍ୟମରେ ଅଧ୍ୟୟନ କରାଯାଏ ।

2.2.5 ଚାହିଦା ସୂତ୍ର

ଦ୍ରବ୍ୟର ଦର ଓ ଚାହିଦାର ପରିମାଣ ମଧ୍ୟରେ ବିପରୀତ ସମ୍ପର୍କ ଚାହିଦା ସୂତ୍ର ଦ୍ୱାରା ପ୍ରକାଶିତ । ଏହି ସୂତ୍ର ଅନୁଯାୟୀ “ଅନ୍ୟାନ୍ୟ ଉପାଦାନ ଅପରିବର୍ତ୍ତିତ ରହି ଦ୍ରବ୍ୟର ଦର ହ୍ରାସ ହେଲେ ଏହାର ଚାହିଦାର ପରିମାଣ ବୃଦ୍ଧି ପାଏ ଏବଂ ଦର ବୃଦ୍ଧି ହେଲେ ଚାହିଦାର ପରିମାଣ ହ୍ରାସ ପାଏ ।” Alfred Marshall ଚାହିଦା ସୂତ୍ରର ସଂଜ୍ଞା ଦେବାକୁ ଯାଇ କହିଛନ୍ତି “ଅନ୍ୟାନ୍ୟ ଉପାଦାନ ଅପରିବର୍ତ୍ତିତ ରହି କୌଣସି ଦ୍ରବ୍ୟର ଦର ହ୍ରାସ ହେଲେ ଚାହିଦାର ପରିମାଣ ବୃଦ୍ଧି ପାଏ ଏବଂ ଦର ବୃଦ୍ଧି ହେଲେ ଚାହିଦାର ପରିମାଣ ହ୍ରାସ ପାଏ ।” ସେହିପରି Fergusonଙ୍କ ମତରେ “ଚାହିଦାର ପରିମାଣ ଦର ସହ ବିପରୀତ ଭାବେ ପରିବର୍ତ୍ତିତ ହୋଇଥାଏ ।” Samuelsonଙ୍କ ଭାଷାରେ “ଚାହିଦା ସୂତ୍ର ବ୍ୟକ୍ତ କରେ ଯେ ଅନ୍ୟାନ୍ୟ ଉପାଦାନ ଅପରିବର୍ତ୍ତିତ ରହିଲେ ଲୋକମାନେ କମ ଦରରେ ବେଶୀ କିଣିବେ ଏବଂ ବେଶୀ ଦରରେ କମ କିଣିବେ ।”

ଚାହିଦା ସୂତ୍ର ଦ୍ରବ୍ୟ ଦର ଏବଂ ଚାହିଦାର ପରିମାଣ ମଧ୍ୟରେ ବିପରୀତ ସମ୍ପର୍କ ସ୍ଥାପନ କରୁଥିବାରୁ ଏହାକୁ

ନିମ୍ନଲିଖିତ ସାଙ୍କେତିକ ଚିହ୍ନ ମାଧ୍ୟମରେ ପ୍ରକାଶ କରାଯାଇପାରେ । ତାହାହେଲା, $Q_x^d \propto \frac{1}{P_x}$, ceteris - paribus ।

ଏଠାରେ Q_x^d = X ଦ୍ରବ୍ୟର ଚାହିଦାର ପରିମାଣ ।

P_x = X ଦ୍ରବ୍ୟର ଦର ।

Ceteris paribus = ଅନ୍ୟାନ୍ୟ ଉପାଦାନ ଅପରିବର୍ତ୍ତିତ ରହିବା ।

ଚାହିଦା ସୂତ୍ରର ସର୍ତ୍ତ (Assumptions)

ଚାହିଦା ସୂତ୍ର “ଅନ୍ୟାନ୍ୟ ଉପାଦାନ ଅପରିବର୍ତ୍ତିତ ରହିବା” ସର୍ତ୍ତାବଳୀ ଉପରେ ପର୍ଯ୍ୟବସିତ । ସେଗୁଡ଼ିକ ହେଲା-

- (1) ଉପଭୋକ୍ତା ଜଣେ ବିଚାରବୃଦ୍ଧିସମ୍ପନ୍ନ ସ୍ୱାଭାବିକ ବ୍ୟକ୍ତି ହୋଇଥିବେ ।
- (2) ଉପଭୋକ୍ତାଙ୍କ ଆୟର ପରିବର୍ତ୍ତନ ହେବ ନାହିଁ ।
- (3) ସମ୍ବନ୍ଧିତ ଦ୍ରବ୍ୟର ଦର ଅପରିବର୍ତ୍ତିତ ରହିବ ।
- (4) ଉପଭୋକ୍ତାଙ୍କ ଗୁଚି ଅପରିବର୍ତ୍ତିତ ରହିବ ।
- (5) ସମାଜରେ ଆୟ ବ୍ୟବସ୍ଥାରେ ପୁରାବସ୍ଥା ବଦଳି ନାହିଁ ।

ଦ୍ରବ୍ୟର ଗତ ମାଧ୍ୟମିକ +9 ଅର୍ଥଶାସ୍ତ୍ର (ଦ୍ୱିତୀୟ ଭାଗ)

- (6) ଦ୍ରବ୍ୟଟି ସାଧାରଣ ଦ୍ରବ୍ୟ ହୋଇଥିବା ବାଞ୍ଛନୀୟ ।
- (7) ଜନସଂଖ୍ୟା ସ୍ଥିର ରହିବ ।

ସୂତ୍ରର ବ୍ୟାଖ୍ୟା

ଚାହିଦା ସୂତ୍ର ଅନୁସାରେ ଗୋଟିଏ ଜିନିଷର ଦର ଏବଂ ତାର ଚାହିଦାର ପରିମାଣ ମଧ୍ୟରେ ବିପରୀତ ସମ୍ପର୍କ ଥାଏ । ଏହା କିନ୍ତୁ ସମାନୁପାତକ ସମ୍ପର୍କ ହୋଇ ନପାରେ । ଅର୍ଥାତ୍, ଦ୍ରବ୍ୟର ଦର ଠିକ୍ ଅଥା ହୋଇଗଲେ ଦ୍ରବ୍ୟର ଚାହିଦାର ପରିମାଣ ଠିକ୍ ବୁଲଗୁଣ ହୋଇ ନପାରେ । ଚାହିଦା ସୂତ୍ର କେବଳ ଦର ପରିବର୍ତ୍ତନ ଯୋଗୁଁ ଚାହିଦାର ପରିମାଣରେ ପରିବର୍ତ୍ତନର ବିଷୟ ବର୍ଣ୍ଣନାଥାଏ । ସୂତ୍ରଟି (କ) ଚାହିଦା ସୂତ୍ର ଏବଂ (ଖ) ଚାହିଦା ରେଖା ସାହାଯ୍ୟରେ ବ୍ୟାଖ୍ୟା କରିହେବ ।

ଚାହିଦା ସୂତ୍ର

ଚାହିଦା ସୂତ୍ର ଦୁଇ ପ୍ରକାରର, ଯଥା (1) ବ୍ୟକ୍ତିଗତ ଚାହିଦା ସୂତ୍ର (2) ବଜାର ଚାହିଦା ସୂତ୍ର ।

- (1) ବ୍ୟକ୍ତିଗତ ଚାହିଦା ସୂତ୍ର: ଜଣେ ଉପଭୋକ୍ତା ଏକ ନିର୍ଦ୍ଦିଷ୍ଟ ବଜାରରେ ଏବଂ ଏକ ନିର୍ଦ୍ଦିଷ୍ଟ ସମୟରେ ସେହି ଦ୍ରବ୍ୟର ବିଭିନ୍ନ ଦରରେ କରୁଥିବା ଚାହିଦାର ପରିମାଣର ଏକ ତାଲିକାକୁ ବ୍ୟକ୍ତିଗତ ଚାହିଦା ସୂତ୍ର କୁହାଯାଇଥାଏ । ଏହା ସାରଣୀ 2.4 ମାଧ୍ୟମରେ ପ୍ରକାଶ କରାଯାଇପାରେ ।

ସାରଣୀ - 2.4 : ବ୍ୟକ୍ତିଗତ ଚାହିଦା ସୂତ୍ର

ଦ୍ରବ୍ୟର ଦର (P_x) (କି:ଗ୍ରା: ପିଲା ଟଙ୍କା ଆକାରରେ)	ଗୋଟିଏ ଦିନରେ ଚାହିଦାର ପରିମାଣ (Q_x) (କି:ଗ୍ରା: ଆକାରରେ)
6	2
5	3
4	4
3	5
2	6

ସାରଣୀରୁ ପ୍ରତୀକ୍ଷାମାନ ହେଉଛି ଯେ X ଦ୍ରବ୍ୟର ଦର ହ୍ରାସ ହେଲେ ତାର ଚାହିଦାର ପରିମାଣରେ ବୃଦ୍ଧି ଘଟେ ।

- 2. ବଜାର ଚାହିଦା ସୂତ୍ର: ବଜାର ଚାହିଦା ଗୋଟିଏ ଦ୍ରବ୍ୟର ବଜାରର ଅନ୍ତର୍ଭୁକ୍ତ ସମସ୍ତ ବ୍ୟକ୍ତିଙ୍କର ଚାହିଦାର ସମଷ୍ଟିକୁ କୁହାଯାଏ । ଏକ ନିର୍ଦ୍ଦିଷ୍ଟ ସମୟରେ ଗୋଟିଏ ଦ୍ରବ୍ୟର ବିଭିନ୍ନ ଦରରେ

ହେଉଥିବା ସମସ୍ତ ଉପଭୋକ୍ତାଙ୍କର ଚାହିଦାର ପରିମାଣର ଡାଳିକାକୁ ବଜାର ଚାହିଦା ସୂତ୍ର କୁହାଯାଇଥାଏ । ସରଳତା ଦୃଷ୍ଟିରୁ ଧରାଯାଇ, ଗୋଟିଏ ବଜାରରେ 2 ଜଣ ବ୍ୟକ୍ତି ଅଛନ୍ତି । ସେମାନେ ହେଲେ A ଏବଂ B । ବିଭିନ୍ନ ଦରରେ ଏହି ଦୁଇ ଜଣ ବ୍ୟକ୍ତିଙ୍କର ଚାହିଦାର ପରିମାଣ ନିଶ୍ଚୟକରି ସେହି ସମସ୍ତ ଦରରେ ବଜାର ଚାହିଦା ମିଳେ ।

ସାରଣୀ 2.5 ବଜାର ଚାହିଦା ସୂତ୍ର

ଦ୍ରବ୍ୟର ଦର (କି.ଗ୍ରା. ପ୍ରତି ଟଙ୍କା ଆକାରରେ)	A ବ୍ୟକ୍ତିର ଚାହିଦା (କି.ଗ୍ରା.ରେ)	B ବ୍ୟକ୍ତିର ଚାହିଦା (କି.ଗ୍ରା.ରେ)	ମୋଟ ବଜାର ଚାହିଦା (A+B)ଙ୍କର କି.ଗ୍ରା.ରେ)
6	2	4	6
5	3	6	9
4	4	8	12
3	5	10	15
2	6	12	18

ଉପଭୋକ୍ତା A ଏବଂ ଉପଭୋକ୍ତା Bର ଚାହିଦା ସାରଣୀକୁ ଯୋଗକଲେ ବଜାର ଚାହିଦା ସୂତ୍ର ମିଳିଥାଏ ।

ଚାହିଦା ରେଖା

ଚାହିଦା ସାରଣୀକୁ ଚିତ୍ର ମାଧ୍ୟମରେ ଉପସ୍ଥାପନା କଲେ ଚାହିଦାରେଖା ଉପଲବ୍ଧ ହୋଇଥାଏ ।

ଚାହିଦା ରେଖା ଦୁଇ ପ୍ରକାର, ଯଥା- (1) ବ୍ୟକ୍ତିଗତ ଚାହିଦା ରେଖା (2) ବଜାର ଚାହିଦା ରେଖା ।

(1) ବ୍ୟକ୍ତିଗତ ଚାହିଦା ରେଖା (Individual Demand Curve)

ପୂର୍ବସୂଚିତ ବ୍ୟକ୍ତିଗତ ଚାହିଦା ସାରଣୀ ଚିତ୍ର ମାଧ୍ୟମରେ ଉପସ୍ଥାପନ କଲେ ଆମେ ବ୍ୟକ୍ତିଗତ ଚାହିଦାରେଖା ପାଇଥାଉ (ଚିତ୍ର 2.4) ।

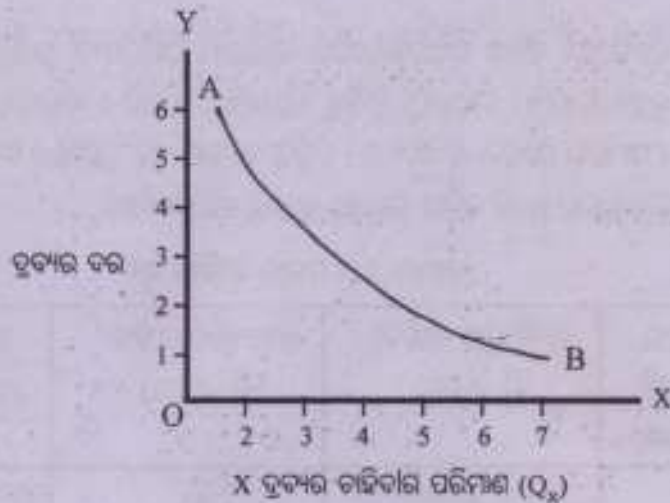

ଚିତ୍ର - 2.4 : ବ୍ୟକ୍ତିଗତ ଚାହିଦା ରେଖା

X ଆନୁଭୂମିକ ଅକ୍ଷରେ ଦ୍ରବ୍ୟର ଚାହିଦା ପରିମାଣ ଦର୍ଶାଯାଇଅଛି । ଦ୍ରବ୍ୟର ଚାହିଦା ହେଲା ଆଶ୍ରିତ ଚଳ । ଏହା ସେହି ଦ୍ରବ୍ୟର ଦର P_x ଉପରେ ନିର୍ଭର କରେ ଯାହା ହେଲା ସ୍ୱାୟତ୍ତ ଚଳ । ସେଥିଲାଗି ଦ୍ରବ୍ୟର ଦର Y ଉଲ୍ଲମ୍ବ ଅକ୍ଷରେ ଦର୍ଶାଯାଇଅଛି । ବ୍ୟକ୍ତିଗତ ଚାହିଦା ସୂଚୀର ଦ୍ରବ୍ୟର ଦର ଓ ଚାହିଦା ପରିମାଣର ବିଭିନ୍ନ ଯୋଡ଼ା ମୂଲ୍ୟକୁ ପ୍ରତିଫଳିତ କରୁଥିବା ବିନ୍ଦୁ ଗୁଡ଼ିକୁ ଗ୍ରାହ୍ୟ କାଗଜରେ ଯୋଗକଲେ ଯେଉଁ ରେଖା ମିଳେ ତାକୁ ବ୍ୟକ୍ତିଗତ ଚାହିଦା ରେଖା କୁହାଯାଏ । ଏଠାରେ AB ବ୍ୟକ୍ତିଗତ ଚାହିଦା ରେଖା ସୂଚୀତ କରେ । ପ୍ରଥମରୁ ତାହା ନିରବଚ୍ଛିନ୍ନ ରେଖା ନ ଥାଇପାରେ କିମ୍ପା ପରେ ତାହାକୁ ନିରବଚ୍ଛିନ୍ନ କରାଯାଇପାରେ । ସାଧାରଣତଃ, ଏହି ରେଖା ନିମ୍ନଗାମୀ ହୋଇଥାଏ । ଏହା ଦ୍ରବ୍ୟର ଦର ଏବଂ ତାର ଚାହିଦା ମଧ୍ୟରେ ପ୍ରତିଲୋମୀ ବା ରଣାତ୍ମକ ସମ୍ପର୍କ ଯୋଗୁଁ ହୋଇଥାଏ ।

2. ବଜାର ଚାହିଦା ରେଖା (Market Demand Curve)

ବଜାର ଚାହିଦା ସୂଚୀକୁ ଚିତ୍ର ମାଧ୍ୟମରେ ପ୍ରକାଶ କଲେ ବଜାର ଚାହିଦାରେଖା ମିଳେ । ପୂର୍ବସୂଚିତ ସାରଣୀ 2.5କୁ ଚିତ୍ର 2.5 ମାଧ୍ୟମରେ ପ୍ରକାଶିତ କରାଯାଇଅଛି ।

Aର ଚାହିଦା ସୂଚୀକୁ ଚିତ୍ରରେ ପ୍ରକାଶ କରି ତାର ଚାହିଦା ରେଖା D_A ଭାବେ ଚିହ୍ନିତ କରାଯାଇଅଛି । ସେହି ଉପାୟରେ Bର ଚାହିଦା ରେଖା D_B ଭାବେ ଚିହ୍ନିତ କରାଯାଇଛି । ଚିତ୍ର ସୂଚୀରୁ ଅଛି ଯେ 6 ଟଙ୍କା ଦରବେଳେ A ଓ B ର ଚାହିଦାର ପରିମାଣ ଯଥାକ୍ରମେ 2 କି.ଗ୍ରା. ଓ 4 କି.ଗ୍ରା. । ଏଣୁ 6 ଟଙ୍କା ଦରରେ ବଜାର ଚାହିଦା $2 + 4 = 6$ କି.ଗ୍ରା. ଆନୁଭୂମିକ ଅକ୍ଷରେ ଦର୍ଶାଯାଇଅଛି । ସେହିପରି ଅନ୍ୟ ଦରରେ ବଜାର ଚାହିଦାର ପରିମାଣ ମଧ୍ୟ ଆନୁଭୂମିକ ଅକ୍ଷରେ ଦର୍ଶାଗଲା । ଏଣୁ ବଜାର ଚାହିଦା ରେଖା ବ୍ୟକ୍ତିଗତ

ବାଛିବା ରେଖା ଗୁଡ଼ିକର ଆନୁଭୂତିକ ସମଷ୍ଟି ଦ୍ୱାରା ନିର୍ଦ୍ଧାରଣ କରାଗଲା । ଏହା ମଧ୍ୟ ବ୍ୟକ୍ତିଗତ ବାଛିବା ରେଖା ପରି ନିମ୍ନଗାମୀ କିନ୍ତୁ ବ୍ୟକ୍ତିଗତ ବାଛିବା ରେଖା ଅପେକ୍ଷା ଅଧିକ ଚେପ୍ଟା ବା ଚରକା ।

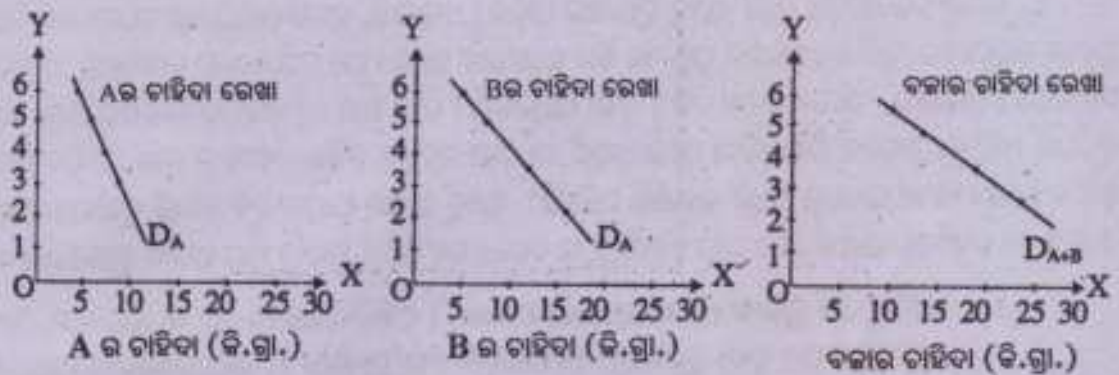

ଚିତ୍ର - 2.5 : ବ୍ୟକ୍ତିକ ଓ ଦ୍ୱୟର ବାଛିବାରେଖା

ବାଛିବାରେଖା ନିମ୍ନଗାମୀ ହେବାର କାରଣ (ବାଛିବା ପୂତ୍ର କାର୍ଯ୍ୟକାରୀ ହେବାର କାରଣ)

ବାଛିବା ପୂତ୍ର ଗୋଟିଏ ଜିନିଷର ଦର ଏବଂ ତାର ବାଛିବାର ପରିମାଣ ମଧ୍ୟରେ ବିପରୀତ ସମ୍ପର୍କକୁ ଦର୍ଶାଇଥାଏ । ଏଣୁ ବାଛିବା ରେଖା ନିମ୍ନଗାମୀ ହୁଏ । ନିମ୍ନଲିଖିତ କାରଣ ଯୋଗୁଁ ବାଛିବାରେଖା ନିମ୍ନଗାମୀ ହୋଇଥାଏ ଓ ବାଛିବା ପୂତ୍ର କାର୍ଯ୍ୟ କରିଥାଏ ।

- 1. କ୍ରମସ୍ତ୍ରାସମାନ ସାମାନ୍ତ ଉପଯୋଗିତା ପୂତ୍ର : (Diminishing Marginal Utility)**
 ଉପଭୋକ୍ତା ଗୋଟିଏ ବୃଦ୍ଧ୍ୟରୁ ଅଧିକ ଏକକ ଉପଭୋଗ କଲେ ତାହାର ସାମାନ୍ତ ଉପଯୋଗିତା ହ୍ରାସ ପାଏ । ଗୋଟିଏ ବିଦେଶୀ ଉପଭୋକ୍ତା ତାର ପରିବୃଦ୍ଧି ସର୍ବାଧିକ କରିବାକୁ ଚେଷ୍ଟିତ ଥାଏ । ଯେତେବେଳେ ଦର ସହ ସାମାନ୍ତ ଉପଯୋଗିତା ସମାନ ହୁଏ ମୋଟ ପରିବୃଦ୍ଧି ସର୍ବାଧିକ ହୁଏ । ଯେତେବେଳେ ସେ ବୃଦ୍ଧ୍ୟର ଅଧିକ ଏକକ ଉପଭୋଗ କରେ ତାର ସାମାନ୍ତ ଉପଯୋଗିତା ହ୍ରାସ ପାଇଥାଏ ଯେ କମ ଦର ଦେବା ପାଇଁ ଚାହଁଥାଏ ଏବଂ ଯେତେବେଳେ ସେ କମ ଉପଭୋଗ କରେ ତାର ସାମାନ୍ତ ଉପଯୋଗିତା ଅଧିକ ହୁଏ ଏବଂ ସେ ଅଧିକ ଦର ଦେବାପାଇଁ ଚାହଁେ । ଏଣୁ ଦର ଅଧିକ ବେଳେ ସେ କମ କ୍ରୟ କରେ ଓ ଦର କମ ହେଲେ ଅଧିକ କ୍ରୟ କରେ ।
- 2. ଆୟ ପ୍ରଭାବ (Income Effect) :** ବୃଦ୍ଧ୍ୟର ଦର କମିଲେ ଉପଭୋକ୍ତାର ମୌଳିକ ଆୟ ଅପରିବର୍ଦ୍ଧିତ ଥାଇ ତାର ବାସ୍ତବ ଆୟ ବୃଦ୍ଧି ପାଏ । ସେ ନିଜ ଅବସ୍ଥାକୁ ଅପେକ୍ଷାକୃତ ଭାବେ ଭଲ

ବୋଲି ବିଚାର କରେ। ସେଥିନିମନ୍ତେ ସେ ସେହି ଦ୍ରବ୍ୟକୁ ଅଧିକ କିଣିପାରେ ଯାହାକୁ ଆଉ ପ୍ରଭାବ କୁହାଯାଇଥାଏ।

ରୋଟିଏ ଉଦାହରଣ ଦ୍ଵାରା ଏହାକୁ ବୁଝାଯାଇ ପାରିବ। ଧରାଯାଉ, ଜଣେ ଉପଭୋକ୍ତା ଚକୋଲେଟ୍ ପିଇବା ୨ ଟଙ୍କା ଦରଦେଲେ 10ଟି ଚକୋଲେଟ୍ ପ୍ରତ୍ୟେକ ଦିନ ଉପଭୋଗ କରେ। ସେ ଚକୋଲେଟ୍ ଦାବଦରେ 20 ଟଙ୍କା ଖର୍ଚ୍ଚ କରେ। ଧରାଯାଉ, ଚକୋଲେଟ୍ ଦର 1 ଟଙ୍କା ହୋଇଗଲା। ତାର ଆଉ 20 ଟଙ୍କା ଅପରିବର୍ତ୍ତିତ ଥିଲେ ସେ ପୂର୍ବଭଳି 10ଟି ଚକୋଲେଟ୍ କିଣିପାରିବା ପରେ ଆହୁରି 10 ଟଙ୍କା ଉଦ୍‌ବୃତ୍ତ ରହିବ। ଏଠାରେ ତାର ମୌଦ୍ରିକ ଆୟ ବୃଦ୍ଧି ନ ପାଇ ମଧ୍ୟ ତା ପାଖରେ ଅଧିକ କ୍ରୟଶକ୍ତି ରହିଅଛି। ଏହାକୁ ବାସ୍ତବ ଆୟର ବୃଦ୍ଧି ବୋଲି କୁହାଯାଇଥାଏ। ଉଦ୍‌ବୃତ୍ତ 10 ଟଙ୍କା ସାହାଯ୍ୟରେ ଉପଭୋକ୍ତା ଯେଉଁ ଅଧିକ ଚକୋଲେଟ୍ କିଣିବ ତାହାକୁ ଆଉ ପ୍ରଭାବ କୁହାଯାଇଥାଏ।

3. ପ୍ରତିସ୍ଥାପନ ପ୍ରଭାବ (Substitution Effect) : ରୋଟିଏ ଦ୍ରବ୍ୟର ଦର କମିଲେ ତାହା ଅନ୍ୟ ପ୍ରତିସ୍ଥାପନକ୍ଷମ ଦ୍ରବ୍ୟ ବୁକନାରେ ଅପେକ୍ଷାକୃତ ଶୁଦ୍ଧ ହୋଇଥାଏ। ଉପଭୋକ୍ତାଙ୍କର ସାଧାରଣ ମନସ୍କରୁ ଅନୁସାରେ ସେମାନେ ଅପେକ୍ଷାକୃତ ଅଧିକ ଦରର ଜିନିଷ ବଦଳରେ କମ ଦରର ପ୍ରତିସ୍ଥାପନକ୍ଷମ ଦ୍ରବ୍ୟ କ୍ରୟ କରିଥାନ୍ତି। ତା ଦର କମିଗଲେ ଲୋକମାନେ କର୍ପି ବଦଳରେ ପ୍ରତିସ୍ଥାପନକ୍ଷମ ଦ୍ରବ୍ୟ ତାକୁ ଅଧିକ କ୍ରୟ କରନ୍ତି। ଏହାକୁ ପ୍ରତିସ୍ଥାପନ ପ୍ରଭାବ କୁହାଯାଇଥାଏ।

4. ନୂତନ ଉପଭୋକ୍ତାଙ୍କର ପ୍ରବେଶ (New Consumers) : କିଛି ଉପଭୋକ୍ତା ଦ୍ରବ୍ୟର ଦର ଅଧିକ ଥିଲାବେଳେ ଦ୍ରବ୍ୟଟିକୁ ଉପଭୋଗ କରିପାରି ନ ଥାନ୍ତି। ଦର ହ୍ରାସ ପାଇଲେ ସେମାନେ ତାକୁ ଉପଭୋଗ କରିବାକୁ ସମର୍ଥ ହୁଅନ୍ତି। ଏଣୁ ଦ୍ରବ୍ୟର ଦର ହ୍ରାସ ପାଇଲେ ବଜାର ଚାହିଦା ବୃଦ୍ଧି ପାଏ କାରଣ ପୁରାତନ ଉପଭୋକ୍ତାଙ୍କ ସାଙ୍ଗରେ ନୂତନ ଉପଭୋକ୍ତା ମାନେ ମଧ୍ୟ ଦ୍ରବ୍ୟକୁ ଉପଭୋଗ କରନ୍ତି।

ସ୍ଵତ୍ତ୍ଵର ବ୍ୟତିକ୍ରମ ବା ସୀମାବଦ୍ଧତା (Exceptions)

1. ଗିଫେନ୍ ଦ୍ରବ୍ୟ (Giffen Goods) : ଅତ୍ୟନ୍ତ ନିକୃଷ୍ଟ ଦ୍ରବ୍ୟ (ଅଥବା ଗିଫେନ୍ ଦ୍ରବ୍ୟ) କ୍ଷେତ୍ରରେ ସ୍ଵତ୍ତ୍ଵର କାର୍ଯ୍ୟ କରି ନ ଥାଏ। ଆୟାର୍ଲ୍ୟାଣ୍ଡର ଅର୍ଥନୀତିଜ୍ଞ Robert Giffenଙ୍କ ନାମ ଅନୁସାରେ ଏହାକୁ ଗିଫେନ୍‌ଙ୍କ ବିରୋଧାଭାସ ବୋଲି କୁହାଯାଇଥାଏ। ସେ ଦେଖିଲେ ଯେ ଆକୁରୁ ଆୟାର୍ଲ୍ୟାଣ୍ଡର ଅଧିବାସୀମାନେ ନିକୃଷ୍ଟ ଦ୍ରବ୍ୟ ହିସାବରେ ବିଚେଚନା କରୁଛନ୍ତି। ଏହା ଗରିବ ଲୋକମାନଙ୍କର ପ୍ରଧାନ ଖାଦ୍ୟ। ଆକୁର ଦର ବୃଦ୍ଧି ହେଲାବେଳେ ସେମାନେ ଆକୁ ପାଇଁ ଅଧିକ ମୁଦ୍ରା ଖର୍ଚ୍ଚ କରନ୍ତି। ତେଣୁ ତାଙ୍କ ପାଖରେ ମାଂସ ଆଦି କିଣିବା ପାଇଁ ମୁଦ୍ରା ରହେ ନାହିଁ। ବାଟିବା ପାଇଁ ମାଂସ ବଦଳରେ ଆଉ କିଛି ଆକୁ କିଣି ଚଳିଯିବା ବ୍ୟତୀତ ତାଙ୍କର ଆଉ କିଛି ଉପାୟ ନଥାଏ। ଏଣୁ ଆକୁ ଭଳି ଏକ ନିକୃଷ୍ଟ ଦ୍ରବ୍ୟ କ୍ଷେତ୍ରରେ ଚାହିଦା ସ୍ଵତ୍ତ୍ଵ କାର୍ଯ୍ୟ କରେ ନାହିଁ। କିଛି ଲୋକଙ୍କ ପାଇଁ

ଯାହା ରିପେନ୍, ଦ୍ରବ୍ୟ ଅନ୍ୟ କିଛି ଲୋକଙ୍କ ପାଇଁ ତାହା ରିପେନ୍, ଦ୍ରବ୍ୟ ନ ହୋଇପାରେ । ରିପେନ୍, ଦ୍ରବ୍ୟ କହିଲେ ଯେଉଁ ନିକୃଷ୍ଟ ଦ୍ରବ୍ୟ କ୍ଷେତ୍ରରେ ସୁତୁଟି ପ୍ରୟୁଜ୍ୟ ନୁହେଁ ତାକୁ ବୁଝାଇଥାଏ ।

2. **ବୃଷ୍ଟି ଆକର୍ଷକ ଉପଭୋଗ ବା ବାହ୍ୟାତ୍ମକତାପୂର୍ଣ୍ଣ ଉପଭୋଗ (Conspicuous Consumption) :** କେତେଗୁଡ଼ିଏ ଦ୍ରବ୍ୟକୁ ଧନୀଶ୍ରେଣୀର ଲୋକମାନେ ତାର ଅତର୍ନିହିତ ମୂଲ୍ୟ ପାଇଁ ନୁହେଁ ନିଜର ଅହମିକା ପାଇଁ ଚାହିଦା କରିଥାଆନ୍ତି । ସେଗୁଡ଼ିକ ସେମାନଙ୍କର ପଦମର୍ଯ୍ୟାଦା ପ୍ରତୀକ ଦ୍ରବ୍ୟ ଅଟେ । ଏହି କ୍ଷେତ୍ରରେ ଦରବୃଦ୍ଧି ହେଲେ ଲୋକେ ଅଧିକ ଚାହିଦା କରନ୍ତି । ଏହାର ଉଦାହରଣ ହେଲା ସୁନା ଏବଂ ହାରା । ସୁନା ଏବଂ ହାରାର ମୂଲ୍ୟ ବୃଦ୍ଧି ଘଟିଲେ ମଧ୍ୟ ଧନୀ ଲୋକମାନେ ସେଥିରୁ ଅଧିକ ଚାହିଦା କରନ୍ତି କାରଣ ଏହା ତାଙ୍କର ମର୍ଯ୍ୟାଦା ବୃଦ୍ଧି କରିବ । Thorstein Veblen ଏହାକୁ ବୃଷ୍ଟି ଆକର୍ଷକ ଉପଭୋଗ କହିଛନ୍ତି । ସୁନାର ଦର ଅତ୍ୟନ୍ତ କମ ହେଲେ ତାକୁ କେହି କିଣିବେ ନାହିଁ, କାରଣ ତାହାର ଅତର୍ନିହିତ ମୂଲ୍ୟ ବହୁତ କମ । କେବଳ ପ୍ରଦର୍ଶନ ପ୍ରଭାବ ଯୋଗୁଁ ସୁନାର ଚାହିଦା କରାଯାଇଥାଏ ।
3. **ଭବିଷ୍ୟତରେ ଦାମରେ ପରିବର୍ତ୍ତନର ଆଶା ଏବଂ ଫଟକା କାରବାର (Expected Change in Price and Speculation) :** ଭବିଷ୍ୟତ ଦର ବିଷୟରେ ଲୋକଙ୍କର ଆଶା ଯୋଗୁଁ ମଧ୍ୟ ସମୟ ସମୟରେ ଚାହିଦାରେ ବ୍ୟତିକ୍ରମ ଦେଖା ଦେଇଥାଏ । ମରୁଡ଼ି ସମୟରେ ଲୋକମାନେ ଚକା ଦରରେ ମଧ୍ୟ ଅଧିକ ଚାହିଦା କରିଥାନ୍ତି । କାରଣ ସେମାନେ ଆଶଙ୍କା କରନ୍ତି ଯେ ଭବିଷ୍ୟତରେ ଦର ଆହୁରି ବୃଦ୍ଧି ପାଇବ । ସେହିପରି ଗୋଟିଏ ଦ୍ରବ୍ୟର ଦର ହ୍ରାସ ପାଇଥିଲାକେଲେ ଲୋକମାନେ ଅଧିକ ନ କିଣି କମ କିଣିପାରନ୍ତି କାରଣ ସେମାନେ ଆଶା କରନ୍ତି ଭବିଷ୍ୟତରେ ଦର ଆହୁରି ହ୍ରାସ ପାଇବ । ଏଠାରେ ଲୋକମାନେ ଫଟକା କାରବାରରେ ଲିପ୍ତ ରହି ଥାଆନ୍ତି ।
4. **ଅତ୍ୟନ୍ତ ଆବଶ୍ୟକ ଦ୍ରବ୍ୟ (Necessaries for Life) :** ଦରକୁ ବୃଦ୍ଧି ନ ରଖି ସମୟ ସମୟରେ ଲୋକମାନେ ଅତ୍ୟନ୍ତ ଆବଶ୍ୟକ ଦ୍ରବ୍ୟକୁ ଚାହିଦା କରିଥାଆନ୍ତି । ବିଆସିଲି, ବୁଣା ଆଦି ଦ୍ରବ୍ୟକୁ ଲୋକମାନେ ନିର୍ଦ୍ଦିଷ୍ଟ ପରିମାଣରେ ସବୁଦିନେ କିଣନ୍ତି । ଦର ସାଙ୍ଗରେ ଏହାର କିଛି ସମ୍ପର୍କ ନ ଥାଏ । ଆଧୁନିକ ଚଳଣିରେ କେତେଗୁଡ଼ିଏ ଦ୍ରବ୍ୟ ଯଥା ମୋଟାର୍‌ଲ୍, ଫୋନ୍, ମୋଟର ସାଇକେଲ୍, ଇତ୍ୟାଦି ଅତ୍ୟାବଶ୍ୟକ ହୋଇ ପଡ଼ିଛି । ସେ କ୍ଷେତ୍ରରେ ଦର ଯାହାହେଲେ ମଧ୍ୟ ଲୋକମାନେ ତାକୁ ବୁଣ୍ଡ କରନ୍ତି ।
5. **ଅଜ୍ଞତା (Ignorance) :** ଶାଉଟି ବା ଜପକୋଡ଼ାକ ଅଜ୍ଞତା ଯୋଗୁଁ ସେମାନେ ଅଧିକ ଦରରେ ଚାହିଦା ମଧ୍ୟ କରିଥାନ୍ତି । ସେହି ଲୋକମାନଙ୍କର ଧାରଣା ଯେ ଅଧିକ ଦରର କିନିଷ ଗଜମାନର ଅଟେ । ଏଣୁ ସେମାନେ ତାକୁ ଅଧିକ ଚାହିଦା କରନ୍ତି ।

2.2.6 ଚାହିଦା ପରିମାଣରେ ପରିବର୍ତ୍ତନ ଓ ଚାହିଦାରେ ପରିବର୍ତ୍ତନ ବା ଚାହିଦା ରେଖାରେ ଗତି ଓ ଚାହିଦା ରେଖାର ସ୍ଥାନଚ୍ୟୁତି (Change in Quantity Demanded and Change in Demand)

‘ଚାହିଦାରେ ପରିବର୍ତ୍ତନ’ ଓ ‘ଚାହିଦା ପରିମାଣରେ ପରିବର୍ତ୍ତନ’ ଦୁଇଟି ସମ୍ପୂର୍ଣ୍ଣ ଭିନ୍ନ ଧାରଣା । ସୁତରାଂ ଏମାନଙ୍କ ମଧ୍ୟରେ ପାର୍ଥକ୍ୟ ସମ୍ପର୍କରେ ବ୍ୟାଖ୍ୟା କରିବା ସମାଚିନ ମନେହୁଏ ।

ଚାହିଦା ପରିମାଣରେ ପରିବର୍ତ୍ତନ (ବା ଚାହିଦା ରେଖାରେ ଗତି)

ଦ୍ରବ୍ୟର ଦର ବ୍ୟତୀତ ଚାହିଦାକୁ ପ୍ରଭାବିତ କରୁଥିବା ଅନ୍ୟ ସମସ୍ତ ଉପାଦାନ, ଯଥା- ଉପଭୋକ୍ତାଙ୍କ ଆୟ, ସମ୍ବନ୍ଧିତ ଦ୍ରବ୍ୟଗୁଡ଼ିକର ଦର, ଉପଭୋକ୍ତାଙ୍କ ରୁଚି ଓ ଅଭ୍ୟାସ ଆଦି ପ୍ରିର ରହି କେବଳ ଦ୍ରବ୍ୟର ଦର ପରିବର୍ତ୍ତନ ହେଲେ, ଦ୍ରବ୍ୟର ଚାହିଦା ପରିମାଣରେ ପରିବର୍ତ୍ତନ ହୋଇଥାଏ । ଏ କ୍ଷେତ୍ରରେ ଦର ପରିବର୍ତ୍ତନ ଯୋଗୁ ଉପଭୋକ୍ତା ଏକ ନିର୍ଦ୍ଦିଷ୍ଟ ଚାହିଦା ରେଖାର ଗୋଟିଏ ବିନ୍ଦୁରୁ ଆଉ ଗୋଟିଏ ବିନ୍ଦୁକୁ ଗତି କରିଥାନ୍ତି । ଫଳରେ ଚାହିଦା ‘ସମ୍ପ୍ରସାରଣ’ ବା ‘ସଂକୋଚନ’ ଘଟିଥାଏ । ଅନ୍ୟାନ୍ୟ ଉପାଦାନ ପ୍ରିର ରହି ଦ୍ରବ୍ୟର ଦର ବୃଦ୍ଧି ହେଲେ ଚାହିଦାର ପରିମାଣ ହ୍ରାସ ପାଏ ବା ଚାହିଦାର ସଂକୋଚନ ହୁଏ । ଅପର ପକ୍ଷରେ ଅନ୍ୟାନ୍ୟ ଉପାଦାନ ପ୍ରିର ରହି ଦ୍ରବ୍ୟର ଦର ହ୍ରାସ ହେଲେ ଚାହିଦାର ପରିମାଣ ବୃଦ୍ଧି ହୁଏ ବା ଚାହିଦାର ସମ୍ପ୍ରସାରଣ ହୁଏ । ଚାହିଦା ପରିମାଣରେ ପରିବର୍ତ୍ତନ ଯୋଗୁ ଚାହିଦା ରେଖାର ସ୍ଥାନଚ୍ୟୁତି ହୋଇ ନ ଥାଏ; ଉପଭୋକ୍ତା ଚାହିଦା ରେଖାରେ ଗୋଟିଏ ବିନ୍ଦୁରୁ ଅନ୍ୟ ବିନ୍ଦୁକୁ ଗତି କରିଥାଏ । ଚିତ୍ର 2.6 ରୁ ଏହି ଧାରଣା ସ୍ପଷ୍ଟ ହୁଏ ।

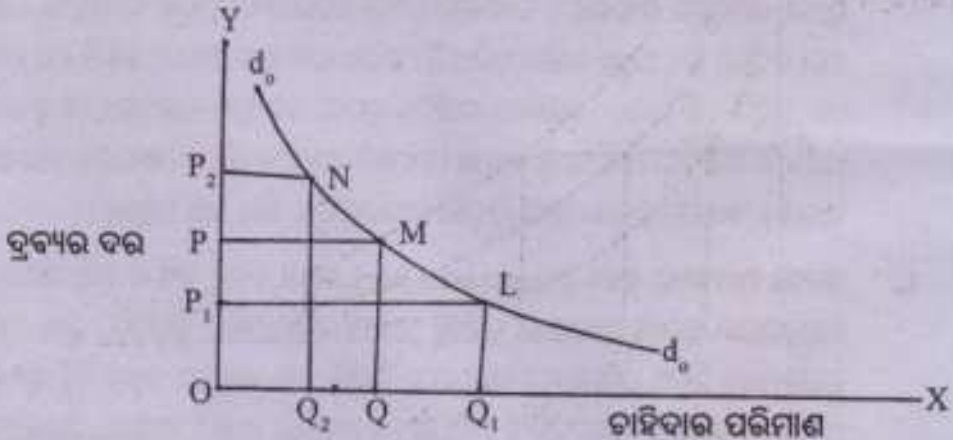

ଚିତ୍ର - 2.6: ଚାହିଦା ପରିମାଣରେ ପରିବର୍ତ୍ତନ (ବା ଚାହିଦା ରେଖାରେ ଗତି)

ଚିତ୍ର - 2.6ରେ ଦ୍ରବ୍ୟର OP ଦରରେ ଜଣେ ଉପଭୋକ୍ତା ଚାହିଦା ରେଖା d_0 ର M ବିନ୍ଦୁରେ ଛୁଇଁ କରନ୍ତି । ଏଠାରେ ଚାହିଦାର ପରିମାଣ OQ ହୋଇଥାଏ । ଦର OP କୁ ହ୍ରାସ ହେଲେ ସେ ଚାହିଦା ରେଖା d_0 ର

d_1, d_2 କୁ ସ୍ଥାନାନ୍ତରିତ ହୋଇଅଛି । ଅପରପକ୍ଷରେ ଉପଭୋକ୍ତାର ଆୟ ତଥା ମାଲପ୍ରତି ଗୁଡ଼ିର ହ୍ରାସ ପାଇଲେ ମାଲର ସେହି OP_0 ଦରରେ ଚାହିଦା OQ_0 ରୁ OQ_1 କୁ ହ୍ରାସ ପାଇଛି । ଏ କ୍ଷେତ୍ରରେ ମୂଳ ଚାହିଦା ରେଖା d_0, d_1 ବାମକୁ ଅର୍ଥାତ୍ d_1, d_2 କୁ ସ୍ଥାନାନ୍ତରିତ ହୋଇଅଛି ।

ଏଠାରେ ଉଲ୍ଲେଖ କରାଯାଇପାରେ ଯେ ଚାହିଦା ପରିମାଣରେ ପରିବର୍ତ୍ତନ ଯୋଗୁଁ, ଉପଭୋକ୍ତା ଏକ ନିର୍ଦ୍ଦିଷ୍ଟ ଚାହିଦା ରେଖାର ଏକ ବିନ୍ଦୁରୁ ଆଉ ଏକ ବିନ୍ଦୁକୁ ଗତି କରିଥାନ୍ତି । ମାତ୍ର ଚାହିଦାରେ ପରିବର୍ତ୍ତନ ଯୋଗୁଁ ଉପଭୋକ୍ତା ଗୋଟିଏ ଚାହିଦା ରେଖାରୁ ଆଉ ଏକ ଚାହିଦା ରେଖାକୁ ଗତି କରିଥାନ୍ତି । ପୂର୍ବୋକ୍ତ ଅବସ୍ଥାକୁ ଚାହିଦା ରେଖାରେ ଗତି କୁହାଯିବା ବେଳେ, ପରୋକ୍ତ ଅବସ୍ଥାକୁ ଚାହିଦା ରେଖାର ସ୍ଥାନରୂପି କୁହାଯାଏ ।

ଚାହିଦାରେ ପରିବର୍ତ୍ତନ ଓ ଚାହିଦା ପରିମାଣରେ ପରିବର୍ତ୍ତନ ମଧ୍ୟରେ ପାର୍ଥକ୍ୟ

ଚାହିଦାରେ ପରିବର୍ତ୍ତନ	ଚାହିଦା ପରିମାଣରେ ପରିବର୍ତ୍ତନ
1. ଦ୍ରବ୍ୟର ଦର ସ୍ଥିର ରହି ଚାହିଦାର ଅନ୍ୟ ଉପାଦାନ ପରିବର୍ତ୍ତନ ହେଲେ ଚାହିଦାରେ ପରିବର୍ତ୍ତନ ହୋଇଥାଏ ।	1. ଚାହିଦାର ଅନ୍ୟ ଉପାଦାନ ଗୁଡ଼ିକ ସ୍ଥିର ରହି ବେବକ ଦ୍ରବ୍ୟର ଦର ପରିବର୍ତ୍ତନ ଯୋଗୁ ଦ୍ରବ୍ୟର ଚାହିଦା ପରିମାଣରେ ପରିବର୍ତ୍ତନ ହୋଇଥାଏ ।
2. ଏଠାରେ ଉପଭୋକ୍ତା ଏକ ଚାହିଦା ରେଖାରୁ ଅନ୍ୟ ଏକ ଚାହିଦା ରେଖାକୁ ଗତି କରିଥାନ୍ତି । ଫଳରେ ଚାହିଦା ରେଖା ବାମ ବା ଡାହାଣକୁ ସ୍ଥାନାନ୍ତରିତ ହୋଇଥାଏ ।	2. ଏ କ୍ଷେତ୍ରରେ ଚାହିଦା ରେଖାର ସ୍ଥିତି ସ୍ଥିର ରହେ । ଉପଭୋକ୍ତା ଏକ ନିର୍ଦ୍ଦିଷ୍ଟ ଚାହିଦା ରେଖାର ଏକ ବିନ୍ଦୁରୁ ଅନ୍ୟ ବିନ୍ଦୁକୁ ଗତି କରିଥାନ୍ତି ।
3. ଚାହିଦାରେ ପରିବର୍ତ୍ତନକୁ ଚାହିଦାର ହ୍ରାସ ବା ଚାହିଦାର ବୃଦ୍ଧି କୁହାଯାଏ ।	3. ଚାହିଦାର ପରିମାଣରେ ପରିବର୍ତ୍ତନକୁ ଚାହିଦାର ସଂକୋଚନ ବା ସଂପ୍ରସାରଣ କୁହାଯାଏ ।

2.3 ଚାହିଦାର ଦର ସ୍ଥିତିସ୍ଥାପକତା (Price Elasticity of Demand)

ଚାହିଦା ସ୍ୱତନ୍ତ୍ର ଦ୍ରବ୍ୟର ଦର ଓ ଚାହିଦାର ପରିମାଣରେ ବିପରୀତମୁଖୀ ସମ୍ପର୍କ ସ୍ଥାପନ କରିଥାଏ । ଏହି ସ୍ୱତନ୍ତ୍ର ଅନୁସାରେ ଚାହିଦାର ଅନ୍ୟାନ୍ୟ ଉପାଦାନମାନ ଅପରିବର୍ତ୍ତିତ ରହି ଦ୍ରବ୍ୟର ଦର ହ୍ରାସ ପାଇଲେ ଚାହିଦାର ପରିମାଣରେ ବୃଦ୍ଧି ଓ ଦର ବୃଦ୍ଧି ହେଲେ ଚାହିଦାର ପରିମାଣରେ ହ୍ରାସ ହୁଏ ବୋଲି ସୂଚାଇଥାଏ । କିନ୍ତୁ ଦ୍ରବ୍ୟର ଦରରେ ପରିବର୍ତ୍ତନ ଘଟିଲେ ଚାହିଦାର ପରିମାଣରେ ପରିବର୍ତ୍ତନର ମାତ୍ରା ବା ପରିବର୍ତ୍ତନର ହାର କେତେ ହୁଏ ସେ ବିଷୟରେ ଚାହିଦା ସ୍ୱତନ୍ତ୍ର ସୂଚନା ଦେଇ ନଥାଏ । ଚାହିଦାର ଅନ୍ୟାନ୍ୟ ଉପାଦାନ ଅପରିବର୍ତ୍ତିତ ରହି ଦ୍ରବ୍ୟର ଦର ଏକ ନିର୍ଦ୍ଦିଷ୍ଟ ହାରରେ ପରିବର୍ତ୍ତନ ହେବା ଯୋଗୁଁ ଚାହିଦାର ପରିମାଣରେ ଘଟୁଥିବା ପରିବର୍ତ୍ତନର ମାତ୍ରାକୁ ବା ଚାହିଦାରେ ଘଟୁଥିବା

ସଙ୍କୋଚନ ବା ପ୍ରସାରଣ ମାତ୍ରାକୁ ଚାହିଦାର ଦର ସ୍ଥିତିସ୍ଥାପକତା କୁହାଯାଏ । ସାଧାରଣତଃ, ଚାହିଦାର ଦର ସ୍ଥିତିସ୍ଥାପକତା କହିଲେ ଚାହିଦାର ସ୍ଥିତିସ୍ଥାପକତାକୁ ବୁଝାଇଥାଏ ।

ଚାହିଦାର ସ୍ଥିତିସ୍ଥାପକତା କ'ଣ ସୂଚନା ଦେବାକୁ ଯାଇ ଆନୁପ୍ରୋଦ୍ ମାର୍ଗର ଉଲ୍ଲେଖ କରିଛନ୍ତି "ଦରରେ ଏକ ନିର୍ଦ୍ଦିଷ୍ଟ ହ୍ରାସ ହେଲେ ଚାହିଦାର ପରିମାଣ ଅଧିକ ବା କମ ବୃଦ୍ଧି ପାଏ, ବା ଦରରେ ଏକ ନିର୍ଦ୍ଦିଷ୍ଟ ବୃଦ୍ଧି ହେଲେ ଚାହିଦାର ପରିମାଣ ଅଧିକ ବା କମ ହ୍ରାସ ପାଏ, ସେହି ଅନୁସାରେ ବଜାରରେ ଚାହିଦାର ସ୍ଥିତିସ୍ଥାପକତା (ବା ସମ୍ବେଦନଶୀଳତା) ଅଧିକ ବା କମ ହୋଇଥାଏ ।" ଅର୍ଥାତ୍, ଗୋଟିଏ ଦ୍ରବ୍ୟର ଦରରେ ଅଳ୍ପ ପରିବର୍ତ୍ତନ (ହ୍ରାସ ବା ବୃଦ୍ଧି ଘଟିଲେ) ଯଦି ତାର ଚାହିଦାରେ ଅପେକ୍ଷାକୃତ ଦେଶୀ ପରିବର୍ତ୍ତନ (ବୃଦ୍ଧି ବା ହ୍ରାସ) ହୁଏ, ତେବେ ଚାହିଦାର ସ୍ଥିତିସ୍ଥାପକତା ଅଧିକ ହୋଇଥାଏ । ସେହିପରି ଦରରେ ଦେଶୀ ପରିବର୍ତ୍ତନ ଘଟିଲେ ଯଦି ଚାହିଦାରେ ଅପେକ୍ଷାକୃତ କମ ପରିବର୍ତ୍ତନ ହୁଏ, ତେବେ ଚାହିଦାର ସ୍ଥିତିସ୍ଥାପକତା କମ ହୋଇଥାଏ ।

ଦରରେ ଏକ ନିର୍ଦ୍ଦିଷ୍ଟ ଆନୁପାତିକ (ବା ପ୍ରତିଶତ) ପରିବର୍ତ୍ତନ ଯୋଗୁଁ ଚାହିଦାର ପରିମାଣରେ ଯେଉଁ ଆନୁପାତିକ (ବା ପ୍ରତିଶତ) ପରିବର୍ତ୍ତନ ହୁଏ, ତାହାର ହାରକୁ ଚାହିଦାର ଦର ସ୍ଥିତିସ୍ଥାପକତା କୁହାଯାଏ । ଦ୍ରବ୍ୟର ଚାହିଦାରେ ପରିମାଣର ଆନୁପାତିକ (ବା ପ୍ରତିଶତ) ପରିବର୍ତ୍ତନକୁ ଦରର ଆନୁପାତିକ (ବା ପ୍ରତିଶତ) ପରିବର୍ତ୍ତନକୁ ବିଭାଜନ କରି ଚାହିଦାର ସ୍ଥିତିସ୍ଥାପକତା ହିସାବ କରାଯାଇପାରେ ।

ସୂଚକ", ଚାହିଦାର ଦର ସ୍ଥିତିସ୍ଥାପକତାର ସୂତ୍ର ହେଲା-

$$\begin{aligned}
 E_p \text{ or } E_d &= \frac{\text{ଚାହିଦାର ପରିମାଣରେ ଆନୁପାତିକ ପରିବର୍ତ୍ତନ}}{\text{ଦରରେ ଆନୁପାତିକ ପରିବର୍ତ୍ତନ}} \\
 &= \frac{\text{ଚାହିଦା ପରିମାଣରେ ପରିବର୍ତ୍ତନ}}{\text{ପ୍ରାରମ୍ଭିକ ଚାହିଦାର ପରିମାଣ}} \\
 &= \frac{\text{ଦରରେ ପରିବର୍ତ୍ତନ}}{\text{ପ୍ରାରମ୍ଭିକ ଦର}} \\
 &= \frac{\frac{\Delta Q}{Q}}{\frac{\Delta P}{P}} \\
 &= \frac{\Delta Q}{Q} \cdot \frac{P}{\Delta P} = \frac{\Delta Q}{\Delta P} \cdot \frac{P}{Q}
 \end{aligned}$$

ଦ୍ରବ୍ୟର ଉଚ୍ଚ ମାଧ୍ୟମିକ +୨ ଅର୍ଥଶାସ୍ତ୍ର (ଦ୍ୱିତୀୟ ଭାଗ)

ଏଠାରେ, E_p or E_d	=	ଚାହିଦାର ଦର ପ୍ରିତିସ୍ଥାପକତା
Q	=	ପ୍ରାରମ୍ଭିକ ଚାହିଦାର ପରିମାଣ
ΔQ	=	ଚାହିଦା ପରିମାଣରେ ପରିବର୍ତ୍ତନ
P	=	ପ୍ରାରମ୍ଭିକ ଦର
ΔP	=	ଦରରେ ପରିବର୍ତ୍ତନ

ଗୋଟିଏ ଉଦାହରଣ ଦ୍ୱାରା ଏହା ବୁଝାଯାଇ ପାରିବ । ଧରାଯାଉ କମଳାର ଦାମ୍ 5 ଟଙ୍କା ବେଳେ ଗୋଟିଏ ପରିବାରର ଦୈନିକ ଚାହିଦାର ପରିମାଣ 10ଟି କମଳା । କମଳାର ଦର 4 ଟଙ୍କା ବେଳେ ଚାହିଦାର ପରିମାଣ 15ଟି କମଳା ।

$$\begin{aligned} \text{ସୁତରାଂ, } E_d &= \frac{\Delta Q}{Q} \cdot \frac{P}{\Delta P} = \frac{15 - 10}{4 - 5} \cdot \frac{5}{10} \\ &= \frac{5}{-1} \cdot \frac{5}{10} = \frac{-25}{10} = -2.5 \quad |E_d| = 2.5 \end{aligned}$$

ଚାହିଦାର ଦର ପ୍ରିତିସ୍ଥାପକତା ସାଧାରଣତଃ ଋଣାତ୍ମକ କାରଣ ଦର ଓ ଚାହିଦା ମଧ୍ୟରେ ବିପରୀତମୁଖା ସମ୍ପର୍କ ଥାଏ । ଏହି ଋଣାତ୍ମକ ଚିହ୍ନକୁ ସାଧାରଣତଃ ଲେଖାଯାଇ ନ ଥାଏ । $E_d = 2.5$ ଅର୍ଥ ହେଲା ଦରର ଆନୁପାତିକ ପରିବର୍ତ୍ତନ ଯେତେ ଚାହିଦା ପରିମାଣର ଆନୁପାତିକ ପରିବର୍ତ୍ତନ ତାର 2.5 ଗୁଣ ।

2.3.1 ଚାହିଦାର ଦର ପ୍ରିତିସ୍ଥାପକତାର ପ୍ରକାରଭେଦ

ସମସ୍ତ ଦ୍ରବ୍ୟ କ୍ଷେତ୍ରରେ ଚାହିଦାର ଦର ପ୍ରିତିସ୍ଥାପକତା ସମାନ ନୁହେଁ । କେତେକ ଦ୍ରବ୍ୟର ଚାହିଦା ଅଧିକ ପ୍ରିତିସ୍ଥାପକ । ଅନ୍ୟ କେତେକ ଦ୍ରବ୍ୟର ଚାହିଦା କମ ପ୍ରିତିସ୍ଥାପକ । ଦର ପରିବର୍ତ୍ତନ ଯୋଗୁଁ ଚାହିଦା ପରିମାଣରେ ପରିବର୍ତ୍ତନର ମାତ୍ରା ଉପରେ ଗିରିକରି, ଚାହିଦାର ଦର ପ୍ରିତିସ୍ଥାପକତାର ପ୍ରାଞ୍ଚ ପ୍ରକାର ଅବସ୍ଥା ମିଳେ । ସେଗୁଡ଼ିକ ନିମ୍ନରେ ଆଲୋଚିତ ହେଲା ।

1. **ସମ୍ପୂର୍ଣ୍ଣ ପ୍ରିତିସ୍ଥାପକ ଚାହିଦା (Perfectly Elastic Demand):** କୌଣସି ଦ୍ରବ୍ୟର ଦରରେ ସାମାନ୍ୟ ପରିବର୍ତ୍ତନ ଫଳରେ ଚାହିଦାରେ ଯଦି ଅକଳନୀୟ ପରିବର୍ତ୍ତନ ହୁଏ, ତେବେ ଚାହିଦାକୁ ସମ୍ପୂର୍ଣ୍ଣ ପ୍ରିତିସ୍ଥାପକ କୁହାଯାଏ । ଅର୍ଥାତ୍, ଦରରେ ଅତି ନଗଣ୍ୟ ହ୍ରାସ ଯୋଗୁଁ ଯଦି ଚାହିଦାରେ ଅସୀମ ବୃଦ୍ଧି ହୁଏ କି ଦରରେ ଅତି ସାମାନ୍ୟ ବୃଦ୍ଧି ଯୋଗୁଁ ଯଦି ଚାହିଦା 'ଶୂନ୍ୟ'ରେ ପରିଣତ ହୁଏ, ତେବେ ସେ କ୍ଷେତ୍ରରେ ଚାହିଦା ସମ୍ପୂର୍ଣ୍ଣ ପ୍ରିତିସ୍ଥାପକ ହୁଏ । ଗାଣିତିକ ଭାଷାରେ ସମ୍ପୂର୍ଣ୍ଣ

ସ୍ଥିତିସ୍ଥାପକତାକୁ ଅସୀମ ($E_d = \infty$) ବୋଲି ଧରାଯାଏ । ବାସ୍ତବ ଜୀବନରେ ସମ୍ପୂର୍ଣ୍ଣ ସ୍ଥିତିସ୍ଥାପକ ଚାହିଦା ଅତି ବିରଳ ।

ସମ୍ପୂର୍ଣ୍ଣ ସ୍ଥିତିସ୍ଥାପକ ଚାହିଦା କ୍ଷେତ୍ରରେ, ଚାହିଦା ରେଖା (DD) ଆନୁଭୂମିକ ଓ ଏହା OX ଅକ୍ଷ ସହିତ ସମାନ୍ତରାଳ ହୋଇ ଗତି କରେ । ଏହା ଚିତ୍ର - 2.8 ରେ ପ୍ରଦର୍ଶିତ ହୋଇଅଛି ।

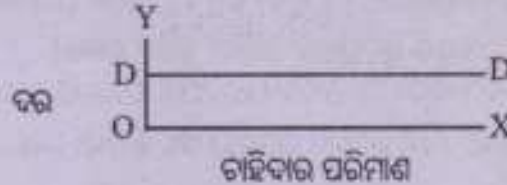

ଚିତ୍ର - 2.8 : ସମ୍ପୂର୍ଣ୍ଣ ସ୍ଥିତିସ୍ଥାପକ ଚାହିଦା ରେଖା

2. ସମ୍ପୂର୍ଣ୍ଣ ଅସ୍ଥିତିସ୍ଥାପକ ଚାହିଦା (Perfectly Inelastic Demand): ଦ୍ରବ୍ୟର ଦରରେ ବିଶେଷ ପରିବର୍ତ୍ତନ ସତ୍ତ୍ୱେ, ଚାହିଦା ପରିମାଣରେ ଯଦି କୌଣସି ପରିବର୍ତ୍ତନ ହୁଏ ନାହିଁ, ତେବେ ସେହି ଅବସ୍ଥାକୁ ସମ୍ପୂର୍ଣ୍ଣ ଅସ୍ଥିତିସ୍ଥାପକ ଚାହିଦା କୁହାଯାଏ । ଅର୍ଥାତ୍, ଏ କ୍ଷେତ୍ରରେ ଦ୍ରବ୍ୟର ଦରରେ ବୃଦ୍ଧି ବା ହ୍ରାସ ହେଉଥିଲେ ସୁଦ୍ଧା ଚାହିଦାର ପରିମାଣ ସମ୍ପୂର୍ଣ୍ଣ ଅପରିବର୍ତ୍ତନୀୟ ରହିଥାଏ । ଗାଣିତିକ ଭାଷାରେ ସମ୍ପୂର୍ଣ୍ଣ ଅସ୍ଥିତିସ୍ଥାପକ ଚାହିଦା କ୍ଷେତ୍ରରେ, ଚାହିଦାର ସ୍ଥିତିସ୍ଥାପକତା (E_d)କୁ ଶୂନ୍ୟ ବୋଲି ଧରାଯାଏ । ବାସ୍ତବ ଜୀବନରେ ସମ୍ପୂର୍ଣ୍ଣ ଅସ୍ଥିତିସ୍ଥାପକ ଚାହିଦା ଅତି ବିରଳ । ଚିତ୍ର - 2.9ରେ ଉଲ୍ଲେଖ ଚାହିଦା ରେଖା DD ସମ୍ପୂର୍ଣ୍ଣ ଅସ୍ଥିତିସ୍ଥାପକ ଚାହିଦା ସୂଚିତ କରେ ।

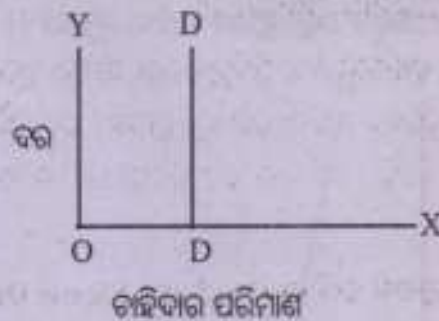

ଚିତ୍ର - 2.9 : ସମ୍ପୂର୍ଣ୍ଣ ଅସ୍ଥିତିସ୍ଥାପକ ଚାହିଦା ରେଖା

3. ଅପେକ୍ଷାକୃତ ସ୍ଥିତିସ୍ଥାପକ ଚାହିଦା (Relatively Elastic Demand): ଦ୍ରବ୍ୟର ସାମାନ୍ୟ ପରିବର୍ତ୍ତନ ଫଳରେ ଚାହିଦାର ପରିମାଣରେ ଯଦି ପ୍ରଭୁତ ପରିବର୍ତ୍ତନ ଘଟେ, ତେବେ ଚାହିଦାକୁ

ଅପେକ୍ଷାକୃତ ଅଧିକ ପ୍ଳୁଟିପ୍ଳାପକ ଚାହିଦା କୁହାଯାଏ। ଏ କ୍ଷେତ୍ରରେ, ଦରରେ ଆନୁପାତିକ ପରିବର୍ତ୍ତନ ତୁଳନାରେ ଚାହିଦାର ପରିମାଣରେ ଆନୁପାତିକ ପରିବର୍ତ୍ତନ ଅପେକ୍ଷାକୃତ ଅଧିକ ହୋଇଥାଏ। ଉଦାହରଣ ସ୍ଵରୂପ, ଦର 5 ଶତାଂଶ ହ୍ରାସ ପାଇବା ଯୋଗୁଁ, ଚାହିଦାର ପରିମାଣ 10 ଶତାଂଶ ହ୍ରାସ ପାଏ, ଚାହିଦାର ପ୍ଳୁଟିପ୍ଳାପକତା 2 (1ରୁ ଅଧିକ) ହୁଏ। ଗାଣିତିକ ଭାଷାରେ, ଅପେକ୍ଷାକୃତ ପ୍ଳୁଟିପ୍ଳାପକ ଚାହିଦା କ୍ଷେତ୍ରରେ $E_d > 1$ ହୁଏ। ଚିତ୍ର - 2.10ରେ DD ଚାହିଦା ରେଖା ଅପେକ୍ଷାକୃତ ଚରଣ। ଏହା ଅପେକ୍ଷାକୃତ ପ୍ଳୁଟିପ୍ଳାପକ ଚାହିଦା ସୂଚିତ କରେ।

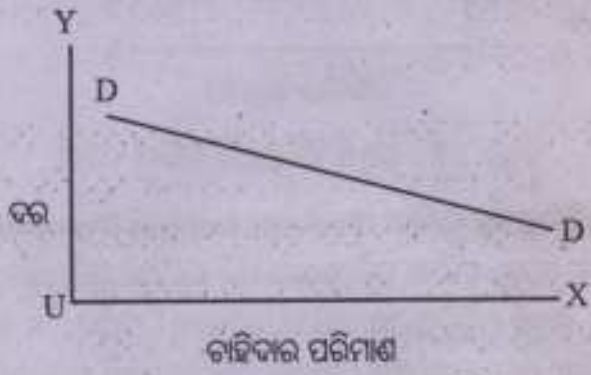

ଚିତ୍ର - 2.10 : ଅପେକ୍ଷାକୃତ ପ୍ଳୁଟିପ୍ଳାପକ ଚାହିଦା ରେଖା

4. ଅପେକ୍ଷାକୃତ ଅପ୍ଳୁଟିପ୍ଳାପକ ଚାହିଦା (Relatively Inelastic Demand): ଦୁବ୍ୟର ଦରରେ ଲକ୍ଷ୍ମଣନାୟ ପରିବର୍ତ୍ତନ ସତ୍ତ୍ୱେ ଚାହିଦାର ପରିମାଣରେ ଯଦି ନଗଣ୍ୟ ପରିବର୍ତ୍ତନ ଘଟେ, ତେବେ ଚାହିଦାକୁ ଅପେକ୍ଷାକୃତ ଅପ୍ଳୁଟିପ୍ଳାପକ ଚାହିଦା କୁହାଯାଏ। ଏ କ୍ଷେତ୍ରରେ, ଦରରେ ଆନୁପାତିକ

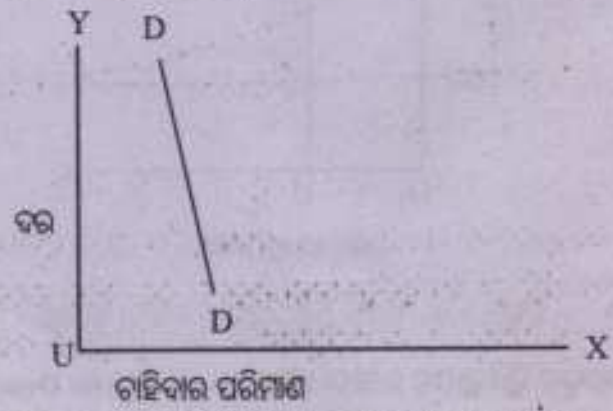

ଚିତ୍ର - 2.11 : ଅପେକ୍ଷାକୃତ ଅପ୍ଳୁଟିପ୍ଳାପକ ଚାହିଦା ରେଖା

ପରିବର୍ତ୍ତନ ବୃଦ୍ଧିରେ ବାଣିଜ୍ୟର ପରିମାଣରେ ଆନୁପାତିକ ପରିବର୍ତ୍ତନ ଅପେକ୍ଷାକୃତ କମ ହୋଇଥାଏ। ଉଦାହରଣ ସ୍ୱରୂପ, ଦ୍ରବ୍ୟର ଦର 20 ଶତାଂଶ ହ୍ରାସ ହେବା ଯୋଗୁଁ, ଯଦି ବାଣିଜ୍ୟର ପରିମାଣ 10 ଶତାଂଶ ବୃଦ୍ଧି ହୁଏ, ବାଣିଜ୍ୟର ପ୍ରିତିସ୍ଥାପକ $\frac{1}{2}$ ହୁଏ। ଅର୍ଥାତ୍ ଅପେକ୍ଷାକୃତ ଅପ୍ରିତିସ୍ଥାପକ ବାଣିଜ୍ୟ କ୍ଷେତ୍ରରେ $E_d < 1$ (ଅର୍ଥାତ୍ 1 ରୁ କମ) ହୁଏ। ଚିତ୍ର - 2.11ରେ ବାଣିଜ୍ୟ ରେଖା DD ଅପେକ୍ଷାକୃତ ଅପ୍ରିତିସ୍ଥାପକ ବାଣିଜ୍ୟ ସୂଚିତ କରେ। ଏହି ବାଣିଜ୍ୟ ରେଖା ଅପେକ୍ଷାକୃତ ତୀକ୍ଷଣ। ଚିତ୍ର 2.12ରେ ଏକକ ପ୍ରିତିସ୍ଥାପକ ବାଣିଜ୍ୟ ରେଖା ପ୍ରଦର୍ଶିତ ହୋଇଛି। ଏକକ ପ୍ରିତିସ୍ଥାପକ ରେଖା (DD) ସରଳରେଖା ହୁଏ ନାହିଁ। ଏହା ଆୟତାକାର ଅତିପରବଳୟ (Rectangular hyperbola) ବିଶିଷ୍ଟ ହୋଇଥାଏ।

5. ଏକକ ପ୍ରିତିସ୍ଥାପକ ବାଣିଜ୍ୟ (Unitary Elastic Demand): ଦ୍ରବ୍ୟ ଦରରେ ଏକ ଆନୁପାତିକ ପରିବର୍ତ୍ତନ ଯୋଗୁଁ ଯଦି ବାଣିଜ୍ୟର ପରିମାଣରେ ସାମାନ୍ୟତାତ୍ମକ ପରିବର୍ତ୍ତନ ଘଟେ, ତେବେ ବାଣିଜ୍ୟକୁ ଏକକ ପ୍ରିତିସ୍ଥାପକ ବାଣିଜ୍ୟ କୁହାଯାଏ। ଉଦାହରଣ ସ୍ୱରୂପ, ଯଦି ଦର 20 ଶତାଂଶ ହ୍ରାସ ପାଇବା ଯୋଗୁଁ ବାଣିଜ୍ୟର ପରିମାଣ 20 ଶତାଂଶ ବୃଦ୍ଧି ହୁଏ, ବାଣିଜ୍ୟର ପ୍ରିତିସ୍ଥାପକତା 1 ହୁଏ। ଏକକ ପ୍ରିତିସ୍ଥାପକ ବାଣିଜ୍ୟ କ୍ଷେତ୍ରରେ $E_d = 1$ ହୁଏ।

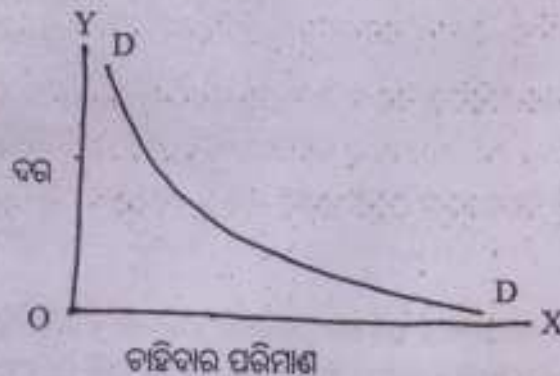

ଚିତ୍ର - 2.12 : ଏକକ ପ୍ରିତିସ୍ଥାପକ ବାଣିଜ୍ୟ ରେଖା

ଏ ପ୍ରସଙ୍ଗରେ ଉଲ୍ଲେଖଯୋଗ୍ୟ ଯେ ବାଣିଜ୍ୟ ଜୀବନରେ କୃତ୍ରିମ ଏପରି ଦ୍ରବ୍ୟ ଦେଖାଯାଏ ଯାହାର ବାଣିଜ୍ୟ ସମ୍ପୂର୍ଣ୍ଣ ପ୍ରିତିସ୍ଥାପକ ବା ସମ୍ପୂର୍ଣ୍ଣ ଅପ୍ରିତିସ୍ଥାପକ। ପ୍ରିତିସ୍ଥାପକତା ନାଚା ବା ହାର ସହିତ ସମ୍ପୂର୍ଣ୍ଣ। ତେଣୁ କୌଣସି ଦ୍ରବ୍ୟର ବାଣିଜ୍ୟ ବୃଦ୍ଧିରେ ଉଚିତ ଅପେକ୍ଷାକୃତ ଅଧିକ ପ୍ରିତିସ୍ଥାପକ ବା କମ ପ୍ରିତିସ୍ଥାପକ ବାଣିଜ୍ୟ ଅଧିକ ସମାଚାନ।

2.3.2 ଚାହିଦାର ଦର ସ୍ଥିତିସ୍ଥାପକତାର ପରିମାପ (Measurement of Price Elasticity of Demand)

ଚାହିଦାର ଦର ସ୍ଥିତିସ୍ଥାପକତାର ପରିମାପ ନିମ୍ନରେ ତିନୋଟି ପଦ୍ଧତି ଯଥା—

1. ପ୍ରତିଶତ ପଦ୍ଧତି, 2. ମୋଟ ବ୍ୟୟ ପଦ୍ଧତି ଓ 3. ବିନ୍ଦୁ ପଦ୍ଧତି ନିମ୍ନରେ ବ୍ୟାଖ୍ୟା କରାଯାଇଛି ।

1. ପ୍ରତିଶତ ପଦ୍ଧତି (Percentage Method)

ପ୍ରତିଶତ ପଦ୍ଧତି ଅନୁସାରେ ଦ୍ରବ୍ୟର ଚାହିଦା ପରିମାଣରେ ପ୍ରତିଶତ ପରିବର୍ତ୍ତନକୁ ଦରର ପ୍ରତିଶତ ପରିବର୍ତ୍ତନ ଦ୍ୱାରା ବିଭାଜନ କରି ଚାହିଦାର ଦର ସ୍ଥିତିସ୍ଥାପକତା ନିରୂପଣ କରାଯାଇଥାଏ ।

$$\begin{aligned} \text{ସୁତରାଂ, ଚାହିଦାର ଦର ସ୍ଥିତିସ୍ଥାପକତା (Ed)} &= \frac{\text{ଚାହିଦା ପରିମାଣରେ ପ୍ରତିଶତ ପରିବର୍ତ୍ତନ}}{\text{ଦରରେ ପ୍ରତିଶତ ପରିବର୍ତ୍ତନ}} \\ &= \frac{\text{ଚାହିଦା ପରିମାଣରେ ପରିବର୍ତ୍ତନ} \times 100}{\text{ପ୍ରାରମ୍ଭିକ (ମୂଳ) ଚାହିଦାର ପରିମାଣ}} \\ &= \frac{\text{ଦରରେ ପରିବର୍ତ୍ତନ} \times 100}{\text{ପ୍ରାରମ୍ଭିକ ଦର}} \\ &= \frac{\frac{\Delta Q}{Q} \times 100}{\frac{\Delta P}{P} \times 100} \end{aligned}$$

ଏକ ଉଦାହରଣ ସାହାଯ୍ୟରେ ପ୍ରତିଶତ ପଦ୍ଧତିରେ ଚାହିଦାର ଦର ସ୍ଥିତିସ୍ଥାପକତାର କିପରି ନିରୂପଣ ହୁଏ ତାହା ବୁଝା ଯାଇପାରିବ । ଧରାଯାଉ ଆଳୁର ଦାମ୍ କି.ଗ୍ରା. ପ୍ରତି 10 ଟଙ୍କା ବେଳେ ଗୋଟିଏ ପରିବାରର ସାପ୍ତାହିକ ଚାହିଦାର ପରିମାଣ ୩ କି.ଗ୍ରା. । ଆଳୁର ଦାମ୍ କି.ଗ୍ରା. ପ୍ରତି 8 ଟଙ୍କା ବେଳେ ସେହି ପରିବାରର ସାପ୍ତାହିକ ଚାହିଦାର ପରିମାଣ 4.5 କି.ଗ୍ରା. ।

$$\text{ଏଠାରେ ଆଳୁ ଦରରେ } \frac{10 - 8}{10} \times 100 = 20 \text{ ପ୍ରତିଶତ}$$

$$\text{ପରିବର୍ତ୍ତନ ହୋଇଥିବା ବେଳେ ଆଳୁର ଚାହିଦା ପରିମାଣରେ } \frac{4.5 - 3}{3} \times 100 = 50 \text{ ପ୍ରତିଶତ ପରିବର୍ତ୍ତନ}$$

ହୋଇଅଛି । ସୁତରାଂ ପ୍ରତିଶତ ପଦ୍ଧତି ଅନୁସାରେ ଏଠାରେ ଚାହିଦାର ଦର ପ୍ରିତିସ୍ଥାପକତା (E_d) =

$$\frac{50 \text{ ପ୍ରତିଶତ}}{20 \text{ ପ୍ରତିଶତ}} = 2.5$$

ଦ୍ରବ୍ୟର ଦର ଓ ଚାହିଦା ମଧ୍ୟରେ ବିପରୀତଗୁଣା ସମ୍ପର୍କ ଥିବାରୁ ସାଧାରଣତଃ ଚାହିଦାର ଦର ପ୍ରିତିସ୍ଥାପକତା ଋଣାତ୍ମକ ହୋଇଥାଏ । କିନ୍ତୁ ଏହି ଋଣାତ୍ମକ ଚିହ୍ନକୁ ସାଧାରଣତଃ କ୍ଲେଶାଯାକ ନଥାଏ । ଏଠାରେ $E_d = 2.5$ ଅର୍ଥ ହେଲା ଦରର ପ୍ରତିଶତ ପରିବର୍ତ୍ତନ ଯେତେ ଚାହିଦା ପରିମାଣରେ ପ୍ରତିଶତ ପରିବର୍ତ୍ତନ ତାର 2.5 ଗୁଣ ।

2. ମୋଟ ବ୍ୟୟ ପଦ୍ଧତି (Total outlay method)

ମାର୍ଖୀଭଳ ମତରେ, ଦ୍ରବ୍ୟର ଦର ପରିବର୍ତ୍ତନ ପୂର୍ବରୁ ଏକ ପରେ ହେଉଥିବା ମୋଟ ବ୍ୟୟର ରୁକ୍ଣା କରି ଚାହିଦାର ପ୍ରିତିସ୍ଥାପକତା ନିରୂପଣ କରିହେବ । ଏହି ଦୁଇ ବ୍ୟୟ ଯଦି ସମାନ ରହେ ତେବେ $E_d = 1$ ହୁଏ । ଯଦି ଦର ହ୍ରାସ ପରେ ମୋଟ ବ୍ୟୟ ପୂର୍ବବ୍ୟୟ ଅପେକ୍ଷା ଅଧିକ ହୁଏ, ଚାହିଦାର ପ୍ରିତିସ୍ଥାପକତା 1 ରୁ ବେଶୀ ହୁଏ ଅଥବା $E_d > 1$ । ଯଦି ଦରରେ ହ୍ରାସ ହୁଏ ଏବଂ ନୂତନ ବ୍ୟୟ ପୂର୍ବ ଅପେକ୍ଷା କମ ହୁଏ ତେବେ ଚାହିଦାର ପରିମାଣ ବୃଦ୍ଧି ଅପେକ୍ଷାକୃତ କମ ଏବଂ ଚାହିଦାର ପ୍ରିତିସ୍ଥାପକତା 1 ରୁ କମ ହୁଏ, ଅର୍ଥାତ୍ $E_d < 1$ । ଏହି ପ୍ରଣାଳୀ ଦ୍ୱାରା ଆମେ ଚାହିଦାର ପ୍ରିତି ସ୍ଥାପକତାର ସଠିକ୍ ମାପ କରିପାରିବା ନାହିଁ, କେବଳ ତାହା 1 ରୁ ବେଶୀ ବା କମ କିମ୍ବା 1 ସହ ସମାନ ତାହା କହିପାରିବା । ମୋଟ ବ୍ୟୟ ପଦ୍ଧତିରେ ଚାହିଦା ପ୍ରିତିସ୍ଥାପକତାର ନିରୂପଣ ସାରଣୀ - 2.6 ରେ ପ୍ରଦର୍ଶିତ ହୋଇଅଛି ।

ସାରଣୀ 1.6 : ଚାହିଦାର ଦର ପ୍ରିତିସ୍ଥାପକତା ନିରୂପଣର ମୋଟ ବ୍ୟୟ ପଦ୍ଧତି

କି.ଗ୍ରା. ପ୍ରତି ଦର (ଟଙ୍କାରେ)	ଚାହିଦାର ପରିମାଣ (କି.ଗ୍ରା)	ମୋଟ ବ୍ୟୟ (ଟଙ୍କାରେ)	ଦର ପ୍ରିତିସ୍ଥାପକତାର ପରିମାଣ
5	200	1000	
4	300	1200	ଚାହିଦାର ପ୍ରିତିସ୍ଥାପକତା 1 ରୁ ଅଧିକ, $E_d > 1$
3	400	1200	ଚାହିଦାର ପ୍ରିତିସ୍ଥାପକତା = 1, $E_d = 1$
2	550	1100	ଚାହିଦାର ପ୍ରିତିସ୍ଥାପକତା = 1 ରୁ କମ, $E_d < 1$

ଉଚ୍ଚ ସାରଣୀରୁ ପ୍ରତୀକ୍ଷାମାନ ହୁଏ ଯେ, ପ୍ରାଥମିକ ଅବସ୍ଥାରେ ଦ୍ରବ୍ୟର ଦର କି.ଗ୍ରା. ପ୍ରତି 5 ଟଙ୍କା ବେଳେ ଚାହିଦାର ପରିମାଣ 200 କି.ଗ୍ରା. ଏବଂ ମୋଟ ବ୍ୟୟର ପରିମାଣ 1000 ଟଙ୍କା ହୋଇଥାଏ। କିନ୍ତୁ ଦ୍ରବ୍ୟର ଦର କି.ଗ୍ରା. ପ୍ରତି 4 ଟଙ୍କାକୁ ହ୍ରାସ ପାଇବା ଯୋଗୁଁ ଚାହିଦାର ପରିମାଣ 300 କି.ଗ୍ରା. ଏବଂ ମୋଟ ବ୍ୟୟର ପରିମାଣ 1200 ଟଙ୍କାକୁ ବୃଦ୍ଧି ପାଇଥାଏ। ଯେହେତୁ ଏଠାରେ ଦର ହ୍ରାସ ଯୋଗୁଁ ମୋଟ ବ୍ୟୟ ପୂର୍ବ ବ୍ୟୟ ଅପେକ୍ଷା ଅଧିକ ହୁଏ, ଚାହିଦାର ଦର ପ୍ରିତିସ୍ଥାପକତା 1 (ଏକ)ରୁ ବେଶୀ ଅଥବା $Ed > 1$ । କିନ୍ତୁ ଯଦି ଦ୍ରବ୍ୟର କି.ଗ୍ରା. ପ୍ରତି ଦର ମୂଳ 4 ଟଙ୍କାରୁ 3 ଟଙ୍କାକୁ ହ୍ରାସ ପାଏ ଓ ଚାହିଦାର ପରିମାଣ 400 କି.ଗ୍ରା.କୁ ବୃଦ୍ଧି ପାଏ, ତେବେ ମୋଟ ବ୍ୟୟର ପରିମାଣ ପୂର୍ବ ବ୍ୟୟ (1200 ଟଙ୍କା) ସହିତ ସମାନ ହୋଇଥାଏ। ସୁତରାଂ ଏଠାରେ ଚାହିଦାର ଦର ପ୍ରିତିସ୍ଥାପକତା 1 (ଏକ) ହୁଏ ଅଥବା $Ed = 1$ । ସେହିପରି ଯଦି ଦ୍ରବ୍ୟର ଦର କି.ଗ୍ରା. ପ୍ରତି ମୂଳ ଦର 3 ଟଙ୍କାରୁ 2 ଟଙ୍କାକୁ ହ୍ରାସ ପାଏ, ଚାହିଦାର ପରିମାଣ 550 କି.ଗ୍ରା.କୁ ବୃଦ୍ଧି ପାଇଥିଲେ ହେଁ ମୋଟ ବ୍ୟୟର ପରିମାଣ 1100 ଟଙ୍କାକୁ ହ୍ରାସ ପାଏ। ଯେହେତୁ ଏଠାରେ ଦର ହ୍ରାସ ଯୋଗୁଁ ମୋଟ ବ୍ୟୟ ପୂର୍ବ ବ୍ୟୟ ଅପେକ୍ଷା କମ୍ ହୁଏ, ଚାହିଦାର ଦର ପ୍ରିତିସ୍ଥାପକତା 1 (ଏକ)ରୁ କମ୍ ହୁଏ ଅଥବା $Ed < 1$ ।

3. ଜ୍ୟାମିତିକ ପଦ୍ଧତି (Geometric method)

ଏହି ପଦ୍ଧତି ଅନୁସାରେ ଚାହିଦା ରେଖାଟି ଏକ ସରଳରେଖା ହେଲେ ଏହାର ପ୍ରତ୍ୟେକ ବିନ୍ଦୁ ଉପରେ ଚାହିଦାର ପ୍ରିତିସ୍ଥାପକତା ଭିନ୍ନ ହେବ। ତୁଚରା ଜ୍ୟାମିତିକ ପଦ୍ଧତିକୁ ବିନ୍ଦୁ ପଦ୍ଧତି (Point method) ମଧ୍ୟ କୁହାଯାଏ। ଚିତ୍ର 2.13 ମାଧ୍ୟମରେ ଏହାକୁ ବୁଝାଯାଇପାରିବ।

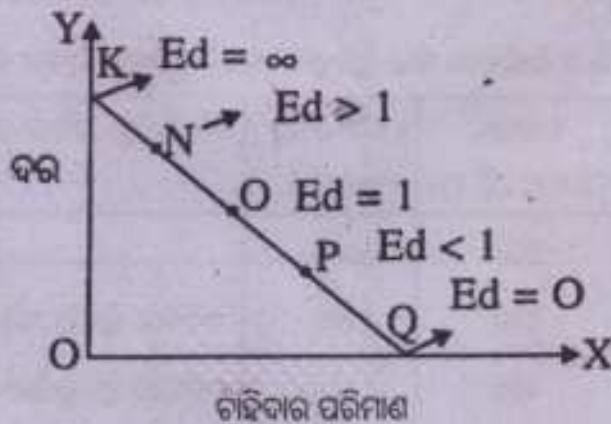

ଚିତ୍ର 2.13 : ଜ୍ୟାମିତିକ ପଦ୍ଧତିରେ ଚାହିଦା ରେଖାର ପ୍ରିତିସ୍ଥାପକତା

X - ଅକ୍ଷରେ ଚାହିଦାର ପରିମାଣ ଏବଂ Y - ଅକ୍ଷରେ ଦ୍ରବ୍ୟର ଦର ପ୍ରକାଶିତ ହୋଇଥାଏ । KQ ଏକ ଚାହିଦା ରେଖା ଯାହାକି ସରଳରେଖା ଅଟେ । ଏହା ଦୁଇ ଅକ୍ଷକୁ K ଓ Q ବିନ୍ଦୁରେ ଛର୍ଚ୍ଚା କରେ । ନିମ୍ନ ସ୍ତରୁ ସାହାଯ୍ୟରେ ଚାହିଦାର ଦର ସ୍ଥିତିସ୍ଥାପକତା ନିର୍ଣ୍ଣୟ କରିହେବ । ସ୍ତରର ବ୍ୟୁତ୍ପତ୍ତି ଆବଶ୍ୟକ ନ ଥିବାରୁ ସ୍ତରଟିକୁ ନିମ୍ନରେ ଉଲ୍ଲେଖ କରାଗଲା ।

$$\text{ଚାହିଦା ରେଖାର ଏକ ବିନ୍ଦୁରେ ଚାହିଦାର ସ୍ଥିତିସ୍ଥାପକତା} = \frac{\text{ଚାହିଦା ରେଖାର ନିମ୍ନତର ଅଂଶ}}{\text{ଚାହିଦା ରେଖାର ଉଚ୍ଚତର ଅଂଶ}}$$

ଚିତ୍ରରୁ ପ୍ରତୀକ୍ଷାମାନ ହେଉଛି ମଧ୍ୟବିନ୍ଦୁ M ରେ $E_d = 1$ । N ବିନ୍ଦୁରେ ଏହା $\frac{NQ}{NK}$

ଅର୍ଥାତ୍ 1 ରୁ ବେଶୀ ବା $E_d > 1$

K ବିନ୍ଦୁରେ ଏହା $\frac{KQ}{O} = \infty$ ଅର୍ଥାତ୍ $E_d = \infty$

P ବିନ୍ଦୁରେ ଏହା $\frac{PQ}{PK}$ ଅର୍ଥାତ୍ Ed 1 ରୁ କମ ବା $E_d < 1$

Q ବିନ୍ଦୁରେ ଏହା $\frac{O}{OQ}$ ଅର୍ଥାତ୍ 0 ବା $E_d = 0$

ଚାହିଦାର ଦର ସ୍ଥିତିସ୍ଥାପକତାର ମୋଟ ବ୍ୟୟ ସହିତ ସମ୍ପର୍କ

(Relation of Price Elasticity of Demand with Total Expenditure)

ଦ୍ରବ୍ୟର ଦର ଓ ଚାହିଦା ପରିମାଣର ଗୁଣଫଳକୁ ମୋଟ ବ୍ୟୟ କୁହାଯାଏ । ଅର୍ଥାତ୍, ଦ୍ରବ୍ୟ ଉପଭୋଗରେ ମୋଟ ବ୍ୟୟ = ଦ୍ରବ୍ୟର ଦର × ଚାହିଦାର ପରିମାଣ । ଦ୍ରବ୍ୟର ଦର ପରିବର୍ତ୍ତନ (ହ୍ରାସ ବା ବୃଦ୍ଧି) ହେଲେ ଚାହିଦାର ପରିମାଣ ପରିବର୍ତ୍ତନ (ବୃଦ୍ଧି ବା ହ୍ରାସ) ହୋଇଥାଏ । ମାର୍ଗାଲଙ୍କ ମତରେ ଦ୍ରବ୍ୟର ଦର ହ୍ରାସ ଯୋଗୁଁ ମୋଟ ବ୍ୟୟର ପରିମାଣ ବୃଦ୍ଧି ପାଇପାରେ, ସ୍ଥିର ରହିପାରେ ବା ହ୍ରାସ ପାଇପାରେ । ସେହିପରି ଦର ବୃଦ୍ଧି ଯୋଗୁଁ ମୋଟ ବ୍ୟୟର ପରିମାଣ ହ୍ରାସ ପାଇପାରେ, ସ୍ଥିର ରହିପାରେ ବା ବୃଦ୍ଧି ପାଇପାରେ ।

ମୋଟ ବ୍ୟୟ ଉପରେ ଦର ପରିବର୍ତ୍ତନର ପ୍ରଭାବ ଚାହିଦାର ଦର ସ୍ଥିତିସ୍ଥାପକତା ଉପରେ ନିର୍ଭରେ କରେ । ଯଦି ଚାହିଦାର ଦର ସ୍ଥିତିସ୍ଥାପକତା 1 (ଏକ)ରୁ ଅଧିକ ହୁଏ, ଚାହିଦା ପରିମାଣରେ ପ୍ରତିଶତ ପରିବର୍ତ୍ତନ ଦରରେ

ପ୍ରତିଶତ ପରିବର୍ତ୍ତନ ଅପେକ୍ଷା ବେଶୀ ହୋଇଥାଏ । ଫଳରେ ଦର ହ୍ରାସ ହେଲେ ବ୍ୟୟର ପରିମାଣ ବୃଦ୍ଧି ପାଏ ଏବଂ ଦର ବୃଦ୍ଧିହେଲେ ବ୍ୟୟର ପରିମାଣ ହ୍ରାସ ପାଏ । ଯଦି ଚାହିଦାର ଦର ସ୍ଥିତିସ୍ଥାପକତା 1 (ଏକ) ହୁଏ, ଚାହିଦା ପରିମାଣରେ ପ୍ରତିଶତ ପରିବର୍ତ୍ତନ ଦରରେ ପ୍ରତିଶତ ପରିବର୍ତ୍ତନ ସହିତ ସମାନ ହୁଏ । ଫଳରେ ଦର ହ୍ରାସ ହେଲେ ବା ବୃଦ୍ଧି ହେଲେ ବ୍ୟୟର ପରିମାଣ ଅପରିବର୍ତ୍ତିତ ରହେ । ଯଦି ଚାହିଦାର ଦର ସ୍ଥିତିସ୍ଥାପକତା 1 (ଏକ)ରୁ କମ୍ ହୁଏ, ତେବେ, ଚାହିଦା ପରିମାଣରେ ପ୍ରତିଶତ ଦର ହ୍ରାସ ହେଲେ ବ୍ୟୟର ପରିମାଣ ହ୍ରାସ ପାଏ ଓ ଦର ବୃଦ୍ଧି ହେଲେ ବ୍ୟୟର ପରିମାଣ ବୃଦ୍ଧି ପାଏ ।

ନିମ୍ନ ଉଦାହରଣ ମାଧ୍ୟମରେ ଦର ହ୍ରାସର ମୋଟ ବ୍ୟୟର ପରିମାଣ ଉପରେ ପ୍ରଭାବ ବୁଝାଯାଇପାରେ ।

ଧରାଯାଇ ଦୁବ୍ୟୟ ଦର 1 (ଏକ) ଟଙ୍କା ବେଳେ ଚାହିଦାର ପରିମାଣ 100 ଏକକ ଏବଂ ମୋଟ ବ୍ୟୟର ପରିମାଣ 100 ଟଙ୍କା ହୋଇଥାଏ । ଯଦି ଦୁବ୍ୟୟ ଦର 10 ପ୍ରତିଶତ ହ୍ରାସ ପାଇ 90 ପଇସା ହୁଏ ଚାହିଦାର ପରିମାଣ 20 ପ୍ରତିଶତ ବୃଦ୍ଧି ପାଇ 120 ଏକକ ହୁଏ । ତେବେ ଚାହିଦାର ଦର ସ୍ଥିତିସ୍ଥାପକତା 1 (ଏକ)ରୁ ଅଧିକ ହୁଏ ଏବଂ ମୋଟ ବ୍ୟୟର ପରିମାଣ 100 ଟଙ୍କାରୁ 108 ଟଙ୍କାକୁ ବୃଦ୍ଧିପାଏ । କିନ୍ତୁ ଦୁବ୍ୟୟ ଦରରେ ସେହି ପରିମାଣର (10 ପ୍ରତିଶତ) ହ୍ରାସ ଯୋଗୁଁ ଯଦି ଚାହିଦାର ପରିମାଣ 5 ପ୍ରତିଶତ ବୃଦ୍ଧି ପାଏ ମୋଟ ବ୍ୟୟ 105 ହୋଇଥାଏ, ତେବେ ଚାହିଦାର ଦର ସ୍ଥିତିସ୍ଥାପକତା 1 (ଏକ)ରୁ କମ୍ ହୁଏ । ଫଳରେ ମୋଟ ବ୍ୟୟର ପରିମାଣ 100 ଟଙ୍କାରୁ 94 ଟଙ୍କା 50 ପଇସାକୁ ହ୍ରାସ ପାଏ । କିନ୍ତୁ ଯଦି ଦୁବ୍ୟୟ ଦରରେ ସେହି ପରିମାଣର (10 ପ୍ରତିଶତ) ହ୍ରାସ ଯୋଗୁଁ ଚାହିଦାର ପରିମାଣ 10 ପ୍ରତିଶତ ବୃଦ୍ଧି ପାଇ 110 ଏକକ ହୁଏ ତେବେ ଚାହିଦାର ଦର ସ୍ଥିତିସ୍ଥାପକତା 1 (ଏକ) ହୁଏ । ଏଠାରେ ମୋଟ ବ୍ୟୟର ପରିମାଣ 99 ଟଙ୍କା ହୁଏ ଯାହାକି ପୂର୍ବ ପରିମାଣର ବ୍ୟୟ 100 ଟଙ୍କା ସହିତ ପ୍ରାୟ ସମାନ ।

ଉପରୋକ୍ତ ଆଲୋଚନାକୁ ଆଧାର କରି ନିମ୍ନଲିଖିତ ତିନୋଟି ସିଦ୍ଧାନ୍ତ ଗ୍ରହଣ କରାଯାଇପାରେ ।

୧. ଅପେକ୍ଷାକୃତ ସ୍ଥିତିସ୍ଥାପକ ଚାହିଦା କ୍ଷେତ୍ରରେ, ଦର ହ୍ରାସ ହେଲେ ମୋଟ ବ୍ୟୟ ବୃଦ୍ଧି ପାଏ ଏବଂ ଦର ବୃଦ୍ଧି ହେଲେ ମୋଟ ବ୍ୟୟ ହ୍ରାସ ପାଏ ।
୨. ଅପେକ୍ଷାକୃତ ଅସ୍ଥିତିସ୍ଥାପକ ଚାହିଦା କ୍ଷେତ୍ରରେ, ଦର ହ୍ରାସ ହେଲେ ମୋଟ ବ୍ୟୟ ହ୍ରାସ ପାଏ ଏବଂ ଦର ବୃଦ୍ଧି ହେଲେ ମୋଟ ବ୍ୟୟ ବୃଦ୍ଧି ପାଏ ।
୩. ଏକକ ସ୍ଥିତିସ୍ଥାପକ ଚାହିଦା କ୍ଷେତ୍ରରେ ଦର ବୃଦ୍ଧି ବା ହ୍ରାସ ଯୋଗୁଁ ମୋଟ ବ୍ୟୟ ଅପରିବର୍ତ୍ତିତ ରହେ ।

ଚାହିଦାର ଦର ସ୍ଥିତିସ୍ଥାପକତାର ମୋଟ ବ୍ୟୟ ସହିତ ସମ୍ପର୍କ ସାରଣୀ - 2.7ରେ ପ୍ରଦର୍ଶିତ ହୋଇଅଛି ।

ସାରଣୀ 2.7 : ଚାହିଦାର ଦର ପ୍ଳିଟିସ୍ଥାପକତାର ମୋଟ ବ୍ୟୟ ସହିତ ସମ୍ପର୍କ

ଚାହିଦାର ଦର ପ୍ଳିଟିସ୍ଥାପକତାର ପ୍ରକାର ଏବଂ ଚା'ର ମୂଲ୍ୟ	ଦର ପରିବର୍ତ୍ତନର ମୋଟ ବ୍ୟୟ ଉପରେ ପ୍ରଭାବ
୧. ଅପେକ୍ଷାକୃତ ପ୍ଳିଟିସ୍ଥାପକ ଚାହିଦା ($E_d > 1$)	ଦର ହ୍ରାସ ଯୋଗୁଁ ମୋଟ ବ୍ୟୟ ବୃଦ୍ଧି ପାଏ ଏବଂ ଦର ବୃଦ୍ଧି ଯୋଗୁଁ ମୋଟ ବ୍ୟୟର ହ୍ରାସ
୨. ଅପେକ୍ଷାକୃତ ଅପ୍ଳିଟିସ୍ଥାପକ ଚାହିଦା ($E_d < 1$)	ଦର ହ୍ରାସ ଯୋଗୁଁ ମୋଟ ବ୍ୟୟ ହ୍ରାସ ପାଏ ଏବଂ ଦର ବୃଦ୍ଧି ଯୋଗୁଁ ମୋଟ ବ୍ୟୟ ବୃଦ୍ଧି ପାଏ
୩. ଏକକ ପ୍ଳିଟିସ୍ଥାପକ ଚାହିଦା ($E_d = 1$)	ଦର ହ୍ରାସ ବା ବୃଦ୍ଧି ଯୋଗୁଁ ମୋଟ ବ୍ୟୟ ଅପରିବର୍ତ୍ତିତ ରହେ।

ଗୋଟିଏ ଦ୍ରବ୍ୟ ପାଇଁ ଚାହିଦାର ପ୍ଳିଟିସ୍ଥାପକତାକୁ ନିର୍ଦ୍ଧାରଣ କରୁଥିବା ଉପାଦାନ ସମୂହ (Factors Determining Price Elasticity of Demand)

ଗୋଟିଏ ଦ୍ରବ୍ୟର ଚାହିଦାର ଦର ପ୍ଳିଟିସ୍ଥାପକତା ଅପେକ୍ଷାକୃତ ଅଧିକ ବା କମ ହୋଇପାରେ। ଏହା ନିମ୍ନରେ ପ୍ରଦତ୍ତ ଉପାଦାନ ସମୂହ ଉପରେ ନିର୍ଭର କରେ।

- ଦ୍ରବ୍ୟର ପ୍ରକୃତି:** ଦ୍ରବ୍ୟ ରୁଚିକ ଅତ୍ୟାବଶ୍ୟକ ଦ୍ରବ୍ୟ, ଆରାମଦାୟକ ଦ୍ରବ୍ୟ ଏବଂ ଦିନାସ ଦ୍ରବ୍ୟ ଆଦି ଭାଗରେ ବିଭାଜନକରଣ କରାଯାଇଥାଏ। ଅତ୍ୟାବଶ୍ୟକ ଦ୍ରବ୍ୟରୁଚିକ ଅପରିହାର୍ଯ୍ୟ ହୋଇଥିବାରୁ ଅପେକ୍ଷାକୃତ ଅପ୍ଳିଟିସ୍ଥାପକ। ଆରାମଦାୟକ ଏବଂ ଦିନାସ ଦ୍ରବ୍ୟର ଚାହିଦା ଅପେକ୍ଷାକୃତ ପ୍ଳିଟିସ୍ଥାପକ। ସେମାନଙ୍କର ଦର ସାମାନ୍ୟ ହ୍ରାସ ହେଲେ ସେମାନଙ୍କର ଚାହିଦା ଅଧିକ ହୋଇଥାଏ। ସେହିପରି ଦର ସାମାନ୍ୟ ବୃଦ୍ଧି ହେଲେ ଚାହିଦା ବହୁ ପରିମାଣରେ ହ୍ରାସ ହୁଏ।
- ବିକଳ ଦ୍ରବ୍ୟର ଉପଲବ୍ଧି:** କେତେକ ଅତ୍ୟାବଶ୍ୟକ ଦ୍ରବ୍ୟର ପ୍ରତିସ୍ଥାପନକ୍ଷମା ଦ୍ରବ୍ୟ ବା ବିକଳ ଦ୍ରବ୍ୟ ଥାଏ ଏବଂ କେତେକଙ୍କର ନ ଥାଏ। ଯେଉଁ ଦ୍ରବ୍ୟର ବିକଳ ଦ୍ରବ୍ୟ ଥାଏ ସେ କ୍ଷେତ୍ରରେ ଚାହିଦା ଅପେକ୍ଷାକୃତ ପ୍ଳିଟିସ୍ଥାପକ ହୁଏ। ମା'ସର ଦାମ୍ ବଦ୍ଧିଲେ କୋଳେ ମାଛ ଅଧିକ ଜିଣିପାରନ୍ତି ବା ଚା'ର ଦାମ୍ ବଦ୍ଧିଲେ କର୍ପି ଅଧିକ ଜିଣି ପାରନ୍ତି। ଏଣୁ ଚାହିଦା ମାଛ ଓ ଚା' କ୍ଷେତ୍ରରେ ଅପେକ୍ଷାକୃତ ପ୍ଳିଟିସ୍ଥାପକ। ଲୁଣର ବିକଳ ନ ଥିବାରୁ ଚାହିଦା ଅପେକ୍ଷାକୃତ ଅପ୍ଳିଟିସ୍ଥାପକ।
- ଆୟରେ ବ୍ୟୟର ଅନୁପାତ:** ଯେଉଁ ଦ୍ରବ୍ୟରେ ଆୟର କ୍ଷୁଦ୍ର ଅଂଶ ବ୍ୟୟ କରାଯାଏ ତାହାର ଚାହିଦା ଅପେକ୍ଷାକୃତ ଅପ୍ଳିଟିସ୍ଥାପକ। ଉପଭୋକ୍ତାମାନେ ସେହିସବୁ ଦ୍ରବ୍ୟର ଦର ପ୍ରତି ସମ୍ବେଦନଶୀଳ

ନୁହଁନ୍ତି ବା ସେମାନେ ସେ ଦିଗରେ ଧ୍ୟାନ ଦେଇ ନ ଥାନ୍ତି । କୁଣ୍ଡ, ସାବୁନ, ଦିଆସିଲି ଏ ସବୁର ଉଦାହରଣ । ଅପରପକ୍ଷରେ, ଯେଉଁଠିରୁ ଦ୍ରବ୍ୟ ପାଇଁ ଆୟର ବୃଦ୍ଧି ଅଂଶ ବ୍ୟୟ କରାଯାଏ ସେସବୁର ଚାହିଦା ଅପେକ୍ଷାକୃତ ପ୍ରିତିସ୍ଥାପକ ।

4. ବିକଳ ବ୍ୟବହାର: କୌଣସି ଦ୍ରବ୍ୟ ବା ସେବାର ନାନାବିଧ ବ୍ୟବହାର ଥିଲେ ତାର ଚାହିଦା ଅପେକ୍ଷାକୃତ ପ୍ରିତିସ୍ଥାପକ ହେବ । ସେହି ଦ୍ରବ୍ୟର ଦର କମିଲେ ଲୋକେ ବିଭିନ୍ନ ଉଦ୍ଦେଶ୍ୟରେ ତାକୁ ବ୍ୟବହାର କରିବେ । ଏଣୁ ଏହାର ଚାହିଦା ଅଧିକ ବଢ଼ିଯିବ । ଉଦାହରଣ ସ୍ୱରୂପ ବିଜୁଳି ଶକ୍ତିର ଦର କମିଲେ ଲୋକମାନେ ଆଲୁଅ, ଶାତଳାକରଣ, କାଳେଣି ଆଦି ବିଭିନ୍ନ ଉଦ୍ଦେଶ୍ୟରେ ତାକୁ ବ୍ୟବହାର କରିବେ । ଏଣୁ ତାର ଚାହିଦା ଅପେକ୍ଷାକୃତ ପ୍ରିତିସ୍ଥାପକ । ପକ୍ଷାତରେ, କେବଳ ଗୋଟିଏ ବ୍ୟବହାରଥିବା ଦ୍ରବ୍ୟର ଚାହିଦା ଅପ୍ରିତିସ୍ଥାପକ ହେବ । ପୁସ୍ତକ ପୁଠି ଚାହିଦା ବିଜୁଳି ଶକ୍ତି ଦୁକଳୀରେ ତେହି କାରଣରୁ ଅପେକ୍ଷାକୃତ ଅପ୍ରିତିସ୍ଥାପକ ।
5. ଉପଭୋଗର ସୁଗିତାକରଣ: କେତେକ ଦ୍ରବ୍ୟ କ୍ଷେତ୍ରରେ ଉପଭୋଗ କିଛିକାଳ ପାଇଁ ବିକଳିତ କରାଯାଇପାରିବ । ସେ କ୍ଷେତ୍ରରେ ଚାହିଦା ଅପେକ୍ଷାକୃତ ପ୍ରିତିସ୍ଥାପକ । ଯଦି ଉପଭୋଗକୁ କିଛିକାଳ ପାଇଁ ସୁଗିତ ରଖାଯାଇ ପାରିବ ତେବେ ଚାହିଦା ଅପେକ୍ଷାକୃତ ପ୍ରିତିସ୍ଥାପକ ହେବ । ଖାଦ୍ୟଶସ୍ୟ ଭଳି ଅତ୍ୟାବଶ୍ୟକ ଦ୍ରବ୍ୟର ଚାହିଦା ଅପେକ୍ଷାକୃତ ଅପ୍ରିତିସ୍ଥାପକ କିନ୍ତୁ ଆରାମଦାୟକ ଦ୍ରବ୍ୟ, ବିଳାସଦ୍ରବ୍ୟ, ଦକ୍ଷତାକର୍ଷକ ଅତ୍ୟାବଶ୍ୟକ ଦ୍ରବ୍ୟ କ୍ଷେତ୍ରରେ ଚାହିଦା ଅପେକ୍ଷାକୃତ ପ୍ରିତିସ୍ଥାପକ । ଛାତ୍ର ପାଇଁ ଚେତୁର, ଚୈତ୍ତି ଆଦି ଦକ୍ଷତା କର୍ଷକ ଦ୍ରବ୍ୟର ଉଦାହରଣ ।
6. ସମୟସୀମା: ସମୟର ସୀମା ଦହିତ ଚାହିଦାର ପ୍ରିତିସ୍ଥାପକତା ପରିବର୍ତ୍ତନ ହୋଇଥାଏ । ଦୀର୍ଘକାଳରେ ଚାହିଦାର ପ୍ରିତିସ୍ଥାପକତା ଅଧିକ ହୁଏ । ସ୍ୱଳ୍ପକାଳରେ ଚାହିଦା ଅପେକ୍ଷାକୃତ ଅପ୍ରିତିସ୍ଥାପକ ହୁଏ । ଏହାର କାରଣ ଦ୍ରବ୍ୟର ଦର ପରିବର୍ତ୍ତନ ହେଲେ ଚାହିଦାରେ ଚରଣଶୀଳ ପରିବର୍ତ୍ତନ ହୁଏ ନାହିଁ । ଉପଭୋଗୀଙ୍କ ଅଜ୍ଞତା ଏବଂ ବୈଷୟିକ କାରଣ ଯୋଗୁ ବିଜୁଳି ଶକ୍ତିର ଦର କମିଲେ ମଧ୍ୟ ଲୋକମାନେ ଅଧିକ ବୈଦ୍ୟୁତିକ ଯନ୍ତ୍ରପାତି କ୍ରୟ କରିବି ନାହିଁ । ତେଣୁ ଦର ହ୍ରାସ ହେଲେ ହେଁ ଏହାର ଚାହିଦା ବିଶେଷ ବୃଦ୍ଧି ହୁଏ ନାହିଁ । ତେଣୁ ସ୍ୱଳ୍ପକାଳରେ ବିଜୁଳି ଶକ୍ତିର ଚାହିଦା ଅପେକ୍ଷାକୃତ ଅପ୍ରିତିସ୍ଥାପକ । କିନ୍ତୁ ଦୀର୍ଘକାଳରେ ଚାହିଦା ପ୍ରିତିସ୍ଥାପକତା ଅଧିକ ।
7. ଅଭ୍ୟାସ: ଉପଭୋଗୀର ଗୋଟିଏ ଦ୍ରବ୍ୟ ଅଭ୍ୟାସଗତ ହୋଇଗଲେ ଦର ବୃଦ୍ଧି ପାଇଲେ ମଧ୍ୟ ସେ ତାହାକୁ ଛାଡ଼ିପାରେ ନାହିଁ । ଧୂମପାନ କରୁଥିବା ବ୍ୟକ୍ତି ସିଗାରେଟ୍ ଦର ବଢ଼ିଲେ ମଧ୍ୟ ସିଗାରେଟ୍

ଛାଡ଼ିପାରେନା । ଏଣୁ ଚାହିଦା ଅପେକ୍ଷାକୃତ ଅସ୍ଥିତିସ୍ଥାପକ ହୁଏ ।

- 8. ସଂଯୁକ୍ତ ଚାହିଦା: କାର୍ ଏବଂ ପେଟ୍ରୋଲ୍ ଭଳି ସଂଯୁକ୍ତ ଚାହିଦା କ୍ଷେତ୍ରରେ ଦ୍ୱିତୀୟ ଦ୍ରବ୍ୟର ଚାହିଦାର ସ୍ଥିତିସ୍ଥାପକତା ମୁଖ୍ୟ ଦ୍ରବ୍ୟର ଚାହିଦାର ସ୍ଥିତିସ୍ଥାପକତା ଉପରେ ନିର୍ଭର କରିଥାଏ । ଉଦାହରଣ ସ୍ୱରୂପ, ଯଦି କାର୍‌ର ଚାହିଦା ଅସ୍ଥିତିସ୍ଥାପକ ହୁଏ, ପେଟ୍ରୋଲ୍‌ର ଚାହିଦା ମଧ୍ୟ ଅସ୍ଥିତିସ୍ଥାପକ ହେବ ।
- 9. ଦରର ବ୍ୟାପ୍ତି: ଅତି ଶକ୍ତ ଓ ଅତି ମୂଲ୍ୟବାନ ଦ୍ରବ୍ୟଗୁଡ଼ିକର ଚାହିଦା ଅସ୍ଥିତିସ୍ଥାପକ । ଅତି ମୂଲ୍ୟବାନ ଦ୍ରବ୍ୟ ଯଥା ମୋଟରଗାଡ଼ି ଓ ବିଶାଳ ପ୍ରାସାଦ ଆଦି ମୁଖ୍ୟମେଣ୍ଡ ଧନୀ ଲୋକଙ୍କର ଚାହିଦା ଥାଏ । ଦାମ୍‌ର ପରିବର୍ତ୍ତନରେ ଏସବୁ ଦ୍ରବ୍ୟର ଚାହିଦାରେ ପରିବର୍ତ୍ତନ ହୁଏ ନାହିଁ । ସେହିପରି ଲୁଣ, ଦିଆସିଲି ଆଦି ଶକ୍ତ ଦ୍ରବ୍ୟ ଗୁଡ଼ିକର ଦାମ୍ ପରିବର୍ତ୍ତନ ସେମାନଙ୍କ ଚାହିଦା ଉପରେ କୌଣସି ପ୍ରଭାବ ପକାଇ ନଥାଏ । ସେମାନଙ୍କର ଚାହିଦା ମଧ୍ୟ ଅପେକ୍ଷାକୃତ ଅସ୍ଥିତିସ୍ଥାପକ । ପରନ୍ତୁ ଯଦି ଦ୍ରବ୍ୟର ଦର ମଧ୍ୟମ ଧରଣର ତାହାର ଚାହିଦା ଅଧିକ ସ୍ଥିତିସ୍ଥାପକ ।

ଉପଭୋଗ ଆଲୋଚନାରୁ ସ୍ପଷ୍ଟ ଯେ ନିମ୍ନଲିଖିତ ଦ୍ରବ୍ୟ କ୍ଷେତ୍ରରେ ଚାହିଦା ସ୍ଥିତିସ୍ଥାପକତା ଅଧିକ ହେବ ।

ତାହା ହେଲା-

- (1) ଆରାମଦାୟକ ଦ୍ରବ୍ୟ ଓ ବିଳାସ ଦ୍ରବ୍ୟ (2) ଯେଉଁ ଦ୍ରବ୍ୟର ବିକ୍ରୟ ଉପଲବ୍ଧ ହେଉଥିବ (3) ଯେଉଁ ଦ୍ରବ୍ୟ ପାଇଁ ଆୟର ବୃଦ୍ଧି ଅଂଶ ବ୍ୟୟ ହେଉଥିବ (4) ଯେଉଁ ଦ୍ରବ୍ୟ ନାନାବିଧ କାର୍ଯ୍ୟରେ ବ୍ୟବହାର କରାଯାଇ ପାରୁଥିବ (5) ଯେଉଁ ଦ୍ରବ୍ୟର ଉପଭୋଗ କିଛିକାଳ ପାଇଁ ସୁଗିତ ରଖାଯାଇ ପାରିବ (6) ଅଭ୍ୟାସଗତ ଦ୍ରବ୍ୟ ହୋଇ ନ ଥିବ । (7) ଅତି ମୂଲ୍ୟବାନ ଦ୍ରବ୍ୟ ଓ ଅତି ଶକ୍ତରେ ମିଳୁଥିବା ଦ୍ରବ୍ୟ ହୋଇ ନ ଥିବ ।

ଅପରପକ୍ଷରେ, ନିମ୍ନଲିଖିତ ଦ୍ରବ୍ୟ କ୍ଷେତ୍ରରେ ଚାହିଦା ସ୍ଥିତିସ୍ଥାପକତା କମ ହେବ ତାହା ହେଲା-

- (1) ଅତ୍ୟାବଶ୍ୟକ ଦ୍ରବ୍ୟ (2) ଯେଉଁ ଦ୍ରବ୍ୟର ବିକ୍ରୟ ଉପଲବ୍ଧ ହେଇ ନ ଥିବ (3) ଯେଉଁ ଦ୍ରବ୍ୟରେ ଆୟର ଏକ କ୍ଷୁଦ୍ର ଅଂଶ ବ୍ୟୟ ହେଉଥିବ (4) ଯେଉଁ ଦ୍ରବ୍ୟର ଗୋଟିଏ ମାତ୍ର ବ୍ୟବହାର ଥିବ (5) ଯେଉଁ ଦ୍ରବ୍ୟର ଉପଭୋଗ ସୁଗିତ ରଖାଯାଇ ପାରୁ ନ ଥିବ (6) ଦ୍ରବ୍ୟ ଅଭ୍ୟାସଗତ ହୋଇ ଥିବ (7) ଯେଉଁ ଦ୍ରବ୍ୟର ଦର ଅତିବେଶା ବା ଅତି କମ ହୋଇ ଥିବ ।



ସାରାଂଶ

1. **ଉପଭୋଗ :** ମାନବର ଅଭାବ ପୂରଣ ନିମନ୍ତେ କୌଣସି ଦ୍ରବ୍ୟ ଓ ସେବାର ଉପଯୋଗିତାର ବିନାଶକୁ ଉପଭୋଗ କୁହାଯାଏ ।
2. **ମୋଟ ଉପଯୋଗିତା :** ଏକ ନିର୍ଦ୍ଦିଷ୍ଟ ସମୟରେ କୌଣସି ଦ୍ରବ୍ୟର ବିଭିନ୍ନ ଏକକରୁ ମିଳୁଥିବା ଉପଯୋଗିତାର ସମଷ୍ଟିକୁ ମୋଟ ଉପଯୋଗିତା କୁହାଯାଏ ।
3. **ସାମାନ୍ୟ ଉପଯୋଗିତା:** ଦ୍ରବ୍ୟର ଏକ ଅତିରିକ୍ତ ଏକକର ଉପଭୋଗରୁ ମୋଟ ଉପଯୋଗିତାର ଯେଉଁ ବୃଦ୍ଧି ଘଟିଥାଏ, ତାହାକୁ ସାମାନ୍ୟ ଉପଯୋଗିତା କୁହାଯାଏ ।
4. **ସାମାନ୍ୟ ଉପଯୋଗିତା ଓ ମୋଟ ଉପଯୋଗିତା ମଧ୍ୟରେ ସମ୍ପର୍କ:** ସାମାନ୍ୟ ଉପଯୋଗିତା ହ୍ରାସ ପାଇଥିବା ବେଳେ ମୋଟ ଉପଯୋଗିତାର ବୃଦ୍ଧି ଘଟିଥାଏ । ସାମାନ୍ୟ ଉପଯୋଗିତା ଶୂନ୍ୟ ହେଲେ ମୋଟ ଉପଯୋଗିତା ସର୍ବାଧିକ ହୋଇଥାଏ । ସାମାନ୍ୟ ଉପଯୋଗିତା ରଣାତ୍ମକ ହେଲେ ମୋଟ ଉପଯୋଗିତା ହ୍ରାସ ପାଏ ।
5. **କ୍ରମହ୍ରାସମାନ ସାମାନ୍ୟ ଉପଯୋଗିତା ସୂତ୍ର:** ଜଣେ ଉପଭୋକ୍ତା ଏକ ନିର୍ଦ୍ଦିଷ୍ଟ ଦ୍ରବ୍ୟ ଅଧିକରୁ ଅଧିକ ଉପଭୋଗ କଲେ ସାମାନ୍ୟ ଉପଯୋଗିତା ହ୍ରାସ ପାଏ । ଏହି ସୂତ୍ର ଦୁଇଟି କାରଣ ଯୋଗୁଁ କାର୍ଯ୍ୟକାରୀ ହୋଇଥାଏ । ତାହାହେଲା- ଏକ ନିର୍ଦ୍ଦିଷ୍ଟ ଅଭାବର ପରିତ୍ୟାଗ ସମ୍ଭବ ଏବଂ କୌଣସି ଅଭାବର ପରିତ୍ୟାଗ ନିମନ୍ତେ ବିଭିନ୍ନ ଦ୍ରବ୍ୟ ସମ୍ପୂର୍ଣ୍ଣ ପ୍ରତିସ୍ଥାପକ ନୁହେଁ ।

ସର୍କାବଳୀ

- (i) ସମଜାତୀୟ ଏକକ (ii) ନିରବଚ୍ଛିନ୍ନ ଉପଭୋଗ (iii) ଦ୍ରବ୍ୟର ଉପଯୁକ୍ତ ଆକାର (iv) ଅପରିବର୍ତ୍ତିତ ରୁଚି ଓ ଅଭ୍ୟାସ ।

ସାମାନ୍ୟତା

- (i) ଅସ୍ଵାଭାବିକ ବ୍ୟକ୍ତି, ଯଥା- ମଦ୍ୟପ, କୃପଣ ଇତ୍ୟାଦିଙ୍କ କ୍ଷେତ୍ରରେ ଜାମ କରେ ନାହିଁ ।
- (ii) ଉପଯୋଗିତାର ପରିମାଣାତ୍ମକ ପରିମାପ ଅସମ୍ଭବ ।
- (iii) ଉପଭୋକ୍ତାର ରୁଚି ଓ ଅଭ୍ୟାସରେ ପରିବର୍ତ୍ତନ ହେଲେ ନିୟମ କାର୍ଯ୍ୟକାରୀ ହୁଏ ନାହିଁ ।
- (iv) ଦ୍ରବ୍ୟର ଉପଯୋଗିତା ସମ୍ପର୍କିତ ଦ୍ରବ୍ୟ ଉପରେ ନିର୍ଭର କରେ ।

- (v) ଦୁଷ୍ଟାପ୍ୟ ଦ୍ରବ୍ୟ କ୍ଷେତ୍ରରେ ପ୍ରଯୁଜ୍ୟ ହୋଇ ନ ପାରେ ।
- (vi) ମୁଦ୍ରା କ୍ଷେତ୍ରରେ ସାମାନ୍ତ ଉପଯୋଗିତା ହ୍ରାସର ଧାର ମନୁର । ମୁଦ୍ରା କ୍ଷେତ୍ରରେ ସାମାନ୍ତ ଉପଯୋଗିତା ଶୂନ୍ୟ ହୋଇ ନ ଥାଏ ।
6. ସମସାମାନ୍ତ ଉପଯୋଗିତା ସୂତ୍ର: ଯଦି କୌଣସି ବ୍ୟକ୍ତିକର ବିଭିନ୍ନ ଭାବରେ ବ୍ୟବହୃତ ହୋଇପାରୁଥିବା ପଦାର୍ଥ ଥାଏ, ତେବେ ସେ ଏହାକୁ ବିଭିନ୍ନ ବ୍ୟବହାରରେ ଏପରି ବ୍ୟବହାର କରିବେ ଯଦ୍ୱାରା ଏହାର ସାମାନ୍ତ ଉପଯୋଗିତା ସମସ୍ତ କ୍ଷେତ୍ରରେ ସମାନ ହେବ ।
 ସର୍ବାବକା: ଦ୍ରବ୍ୟର ଦର, ଉପଲୋଭାକ ଆୟ ଓ ରୁଚି ଅପରିବର୍ତ୍ତିତ ରହିବ । ମୁଦ୍ରାର ପ୍ରାନ୍ତୀୟ ଆୟ ସ୍ଥିର ରହିବ ।
7. ଚାହିଦା: ବଜାରରେ ଏକ ନିର୍ଦ୍ଦିଷ୍ଟ ଦରରେ ଏକ ନିର୍ଦ୍ଦିଷ୍ଟ ସମୟରେ ଦ୍ରବ୍ୟର ଯେଉଁ ପରିମାଣ କ୍ରୟ ହୁଏ ତାହାକୁ ଚାହିଦା କୁହାଯାଏ ।
8. ଚାହିଦାର ନିର୍ଦ୍ଦାୟକ: ଦ୍ରବ୍ୟର ଦର, ସମ୍ପର୍କୀୟ ଦ୍ରବ୍ୟର ଦର, ଉପଲୋଭାକ ଆୟ, ରୁଚି ଓ ଅଭ୍ୟାସ, ଦେଶର ଜନସଂଖ୍ୟା, ଆର୍ଥନୀତିକ ଅବସ୍ଥା, ଆୟ ବ୍ୟବହାର, ଉପଲୋଗର ପ୍ରଦର୍ଶନ ପ୍ରଭାବ ।
9. ଚାହିଦା ସୂତ୍ର: ଚାହିଦାର ଅନ୍ୟାନ୍ୟ ଉପାଦାନ ସ୍ଥିର ରହି ବଜାରରେ ଦ୍ରବ୍ୟର ଦର ହ୍ରାସ ହେଲେ ଚାହିଦାର ପରିମାଣ ବୃଦ୍ଧି ପାଏ ଏବଂ ଦର ବୃଦ୍ଧି ହେଲେ ଚାହିଦାର ପରିମାଣ ହ୍ରାସ ପାଏ ।
10. ଚାହିଦା ସୂତ୍ରୀ: ଦ୍ରବ୍ୟର ବିଭିନ୍ନ ଦରରେ ଚାହିଦା ପରିମାଣର ତାଳିକାକୁ ଚାହିଦା ସୂତ୍ରୀ କୁହାଯାଏ ।
11. ଚାହିଦାରେଖା: ଏହା ଚାହିଦା ସୂତ୍ରୀର ଏକ ରେଖାଙ୍କିତ ବିବରଣୀ । ଏହା ବାମରୁ ଡାହାଣକୁ ନିମ୍ନାଭିମୁଖୀ ହୋଇଥାଏ ।
12. ଚାହିଦା ରେଖା ନିମ୍ନାଭିମୁଖୀ ହେବାର କାରଣ: (i) କ୍ରମହ୍ରାସମାନ ସାମାନ୍ତ ଉପଯୋଗିତା ସୂତ୍ର, (ii) ଆୟ ପ୍ରଭାବ, (iii) ପ୍ରତିସ୍ପାଦନ ପ୍ରଭାବ ।
13. ଚାହିଦା ସୂତ୍ରର ବ୍ୟତିକ୍ରମ: ଗିଫେନ୍ ଦ୍ରବ୍ୟ, ସମ୍ମାନ ବୃଦ୍ଧିକାରୀ ଦ୍ରବ୍ୟ, ମୂଲ୍ୟବାନ ଦ୍ରବ୍ୟ, ଦର ପରିବର୍ତ୍ତନର ପ୍ରତ୍ୟାକ୍ଷା, ଅତ୍ୟାବଶ୍ୟକ ଦ୍ରବ୍ୟ କ୍ଷେତ୍ରରେ ଚାହିଦାସୂତ୍ର କାର୍ଯ୍ୟ କରେ ନାହିଁ ।
14. ଚାହିଦା ରେଖାରେ ଗତି : ଦ୍ରବ୍ୟର ଦର ବ୍ୟତୀତ ଚାହିଦାକୁ ପ୍ରଭାବିତ କରୁଥିବା ଅନ୍ୟ ସମସ୍ତ ଉପାଦାନ ସ୍ଥିର ରହି କେବଳ ଦ୍ରବ୍ୟର ଦର ପରିବର୍ତ୍ତନ ହେଲେ ଚାହିଦା ପରିମାଣରେ ପରିବର୍ତ୍ତନ ହୋଇଥାଏ । ଫଳରେ ଚାହିଦା ରେଖାର ସ୍ଥାନବୃଦ୍ଧି ହୋଇ ନଥାଏ; ଉପଲୋଭା ଚାହିଦା ରେଖାରେ ଗୋଟିଏ ବିନ୍ଦୁରୁ ଅନ୍ୟ ବିନ୍ଦୁକୁ ଗତି କରିଥାଏ ।

15. ଚାହିଦା ରେଖାର ସ୍ଥାନରୂପି: ଦୁଦ୍ୟ ଦର ସ୍ଥିର ରହି ଅନ୍ୟାନ୍ୟ ଉପାଦାନ ପରିବର୍ତ୍ତନ ହେଲେ ଚାହିଦାରେ ପରିବର୍ତ୍ତନ ହୋଇଥାଏ । ଫଳରେ ଚାହିଦା ରେଖାର ସ୍ଥାନରୂପି ହୋଇଥାଏ ।
16. ଚାହିଦାର ଦର ସ୍ଥିତିସ୍ଥାପକତା: କୌଣସି ଦୁଦ୍ୟର ନିର୍ଦ୍ଦିଷ୍ଟ ଆନୁପାତିକ ପରିବର୍ତ୍ତନ ଯୋଗୁଁ, ଉକ୍ତ ଦୁଦ୍ୟର ଚାହିଦା ପରିମାଣରେ ଆନୁପାତିକ ପରିବର୍ତ୍ତନ ଯେତେ ବୃତ୍ତ ହୋଇଥାଏ, ତାହାକୁ ଚାହିଦାର ଦର ସ୍ଥିତିସ୍ଥାପକତା କୁହାଯାଏ ।
17. ଦର ସ୍ଥିତିସ୍ଥାପକତାର ପ୍ରକାରଭେଦ: ଚାହିଦାର ଦର ସ୍ଥିତିସ୍ଥାପକତା ପାଞ୍ଚ ପ୍ରକାର ଯଥା- ସମ୍ପୂର୍ଣ୍ଣ ସ୍ଥିତିସ୍ଥାପକ, ଅପେକ୍ଷାକୃତ ସ୍ଥିତିସ୍ଥାପକ, ଏକକ ସ୍ଥିତିସ୍ଥାପକ, ଅପେକ୍ଷାକୃତ ଅସ୍ଥିତିସ୍ଥାପକ ଓ ସମ୍ପୂର୍ଣ୍ଣ ଅସ୍ଥିତିସ୍ଥାପକ ।
18. ଦର ସ୍ଥିତିସ୍ଥାପକତାର ନିର୍ଦ୍ଦାୟକ: ଦର ସ୍ଥିତିସ୍ଥାପକତା ଦୁଦ୍ୟର ପ୍ରକୃତି, ପ୍ରତିସ୍ଥାପକ ଦୁଦ୍ୟର ସୁଲଭତା, ଦୁଦ୍ୟର ଦିବିଧ ବ୍ୟବହାର, ମୋଟ ଆୟର ବ୍ୟୟିତ ଅଂଶ, ଉପଭୋଗ ସ୍ଥିତି ରଖିବାର ସମ୍ଭାବନା, ଦୁଦ୍ୟର ସ୍ତ୍ରୀୟତ୍ୱ ଇତ୍ୟାଦି ଉପରେ ନିର୍ଭର କରେ ।

□□□

ଆଦର୍ଶ ପ୍ରଶ୍ନାବଳୀ

'କ' ବିଭାଗ- ବହୁନିଷ ପ୍ରଶ୍ନ (ବାଧ୍ୟତାମୂଳକ)

(ପ୍ରତ୍ୟେକର ମୂଲ୍ୟ 1 ନମ୍ବର)

1. ପ୍ରତ୍ୟେକ ପ୍ରଶ୍ନରେ ପ୍ରଦତ୍ତ ବିବରଣୀମାନଙ୍କ ମଧ୍ୟରୁ ସଠିକ୍ ଉତ୍ତରଟି ବାଛି ଲେଖ।
 - (a) ଯେତେବେଳେ ସାମାନ୍ତ ଉପଯୋଗିତା ହ୍ରାସ ପାଏ, ମୋଟ ଉପଯୋଗିତା
 - (i) ବୃଦ୍ଧି ପାଏ
 - (ii) ହ୍ରାସ ପାଏ
 - (iii) ସ୍ଥିର ରହେ
 - (iv) ଉପଲବ୍ଧିତ ମଧ୍ୟରୁ କୌଣସିଟି ନୁହେଁ
 - (b) ସାମାନ୍ତ ଉପଯୋଗିତା ରଣାତ୍ମକ ହେଲେ ମୋଟ ଉପଯୋଗିତା
 - (i) ବୃଦ୍ଧି ପାଏ
 - (ii) ହ୍ରାସ ପାଏ
 - (iii) ସ୍ଥିର ରହେ
 - (iv) ଉପଲବ୍ଧିତ ମଧ୍ୟରୁ କୌଣସିଟି ନୁହେଁ
 - (c) ସାମାନ୍ତ ଉପଯୋଗିତା ଶୂନ୍ୟ ହେଲେ, ମୋଟ ଉପଯୋଗିତା
 - (i) ବୃଦ୍ଧି ପାଏ
 - (ii) ହ୍ରାସ ପାଏ
 - (iii) ସର୍ବାଧିକ ହୋଇଥାଏ।
 - (iv) ଉପଲବ୍ଧିତ ମଧ୍ୟରୁ କୌଣସିଟି ନୁହେଁ
 - (d) ଦ୍ରବ୍ୟର ସାମାନ୍ତ ଉପଯୋଗିତା ରେଖା
 - (i) ତାହାଣକୁ ଉର୍ଦ୍ଧ୍ୱଗାମୀ ହୁଏ
 - (ii) ତାହାଣକୁ ନିମ୍ନଗାମୀ ହୁଏ
 - (iii) X - ଅକ୍ଷ ସହିତ ସମାନ୍ତରାଳ ହୁଏ
 - (iv) ଉଲ୍ଲମ୍ବ ସରଳରେଖା ହୁଏ
 - (e) କ୍ରମହ୍ରାସମାନ ସାମାନ୍ତ ଉପଯୋଗିତା ସ୍ତୂତ କେଉଁ କାରଣ ଯୋଗୁଁ କାର୍ଯ୍ୟକାରୀ ହୋଇଥାଏ ?
 - (i) ଅଭାବ ଅସୀମ
 - (ii) ଏକ ନିର୍ଦ୍ଦିଷ୍ଟ ଅଭାବ ପରିଦ୍ରୁପ୍ତମ
 - (iii) ଅଭାବ ପୂରଣ ପାଇଁ ଦ୍ରବ୍ୟ ସମୂହ ସମ୍ପୂର୍ଣ୍ଣ ପ୍ରତିବଳବନ୍ଧନ ନୁହଁନ୍ତି ।
 - (iv) ଉଭୟ (ii) ଏବଂ (iii)

- (f) ଚାହିଦାର ଅନ୍ୟାନ୍ୟ ଉପାଦାନ ସ୍ଥିର ରହି, ଦ୍ରବ୍ୟର ଦର ବୃଦ୍ଧି ହେଲେ, ଚାହିଦାର ପରିମାଣ:
- (i) ହ୍ରାସ ପାଏ (ii) ବୃଦ୍ଧି ପାଏ
(iii) ସ୍ଥିର ରହେ (iv) ଉପରଲିଖିତ ମଧ୍ୟରୁ କୌଣସିଟି ନୁହେଁ
- (g) ଚାହିଦା ପରିମାଣରେ ପରିବର୍ତ୍ତନ କାହାର ପରିବର୍ତ୍ତନ ଯୋଗୁଁ ସମ୍ଭବ ହୋଇଥାଏ ?
- (i) ଆୟ (ii) ଦ୍ରବ୍ୟର ଦର
(iii) ସମ୍ପର୍କିତ ଦ୍ରବ୍ୟର ଦର (iv) ରୁଚି
- (h) ଚାହିଦା ରେଖାର ସ୍ଥାନାନ୍ତର କେଉଁ କାରଣ ଯୋଗୁଁ ହୋଇଥାଏ ?
- (i) ଦ୍ରବ୍ୟର ଦର (ii) ଉପଭୋକ୍ତାର ଆୟ
(iii) ସମ୍ପର୍କିତ ଦ୍ରବ୍ୟର ଦର, ଖାରଚିର ରୁଚି (iv) ଉଭୟ (ii) ଏବଂ (iii)
- (i) ଚାହିଦାପୁତ୍ର ଯେଉଁ ଦୁଇଟି ଉପାଦାନର ସମ୍ପର୍କକୁ ବିଶ୍ଳେଷଣ କରାଯାଏ, ତାହା ହେଲା-
- (i) ଦ୍ରବ୍ୟର ଦର ଓ ଦ୍ରବ୍ୟର ପରିମାଣ (ii) ଖାରଚିକ ଆୟ ଓ ଦ୍ରବ୍ୟର ପରିମାଣ
(iii) ସମ୍ପର୍କିତ ଦ୍ରବ୍ୟର ଦର ଓ ଦ୍ରବ୍ୟର ପରିମାଣ (iv) ଖାରଚିକ ରୁଚି ଓ ଦ୍ରବ୍ୟର ପରିମାଣ
- (j) ଚାହିଦା ପୁତ୍ର କାହା ଉପରେ ଆଧାରିତ ?
- (i) କ୍ରମହ୍ରାସମାନ ସାମାନ୍ତ ଉପଯୋଗିତା ପୁତ୍ର (ii) ସମସାମାନ୍ତ ଉପଯୋଗିତା ପୁତ୍ର
(iii) ପରିବର୍ତ୍ତନୀୟ ଅନୁପାତ ପୁତ୍ର (iv) ଉପରଲିଖିତ ମଧ୍ୟରୁ କୌଣସିଟି ନୁହେଁ
- (k) ଯେତେବେଳେ ଦ୍ରବ୍ୟର ନିଅଣ୍ଡ ଆଶଙ୍କା କରାଯାଏ, ସେତେବେଳେ ଦରର ଚାହିଦା:
- (i) କମ ହୁଏ (ii) ଅଧିକ ହୁଏ
(iii) ସ୍ଥିର ହୁଏ (iv) ସ୍ଥିର ରହେ
- (l) ଚାହିଦାର ପରିମାଣ ଯେତେବେଳେ ଦରର ପରିବର୍ତ୍ତନ ଦ୍ଵାରା ବିଶ୍ଳେଷଣାବେ ପ୍ରଭାବିତ ହୁଏ ନାହିଁ, ସେତେବେଳେ ଚାହିଦା
- (i) ପ୍ରିତିସ୍ଥାପକ ହୋଇଥାଏ (ii) ଅପ୍ରିତିସ୍ଥାପକ ହୋଇଥାଏ
(iii) ଏକକ ପ୍ରିତିସ୍ଥାପକ ହୋଇଥାଏ (iv) ଉପରଲିଖିତ ମଧ୍ୟରୁ କୌଣସିଟି ନୁହେଁ

- (m) ଦ୍ରବ୍ୟର ଦରରେ ଏକ ନିର୍ଦ୍ଦିଷ୍ଟ ଆନୁପାତିକ ପରିବର୍ତ୍ତନ ଯୋଗୁଁ ଯଦି ବାହିଦା ପରିମାଣରେ ସମାନୁପାତିକ ପରିବର୍ତ୍ତନ ହୁଏ, ତେବେ ଦର ପ୍ରିତିସ୍ଥାପକତା:
- (i) ଏକରୁ ଅଧିକ ହେବ (ii) ଏକରୁ କମ ହେବ
(iii) ଶୂନ୍ୟ ହେବ (iv) ଏକ ହେବ
- (n) ଦ୍ରବ୍ୟର ଦରରେ ସାମାନ୍ୟ ପରିବର୍ତ୍ତନ ହେଲେ ଯଦି ବାହିଦାର ପରିମାଣରେ ପ୍ରଭୁତ ପରିବର୍ତ୍ତନ ଘଟେ, ଉକ୍ତ ଅବସ୍ଥାକୁ କ'ଣ କୁହାଯାଏ ?
- (i) ସମ୍ପୂର୍ଣ୍ଣ ପ୍ରିତିସ୍ଥାପକ ବାହିଦା (ii) ସମ୍ପୂର୍ଣ୍ଣ ଅପ୍ରିତିସ୍ଥାପକ ବାହିଦା
(iii) ଏକକ ପ୍ରିତିସ୍ଥାପକ ବାହିଦା (iv) ଅପେକ୍ଷାକୃତ ପ୍ରିତିସ୍ଥାପକ ବାହିଦା
- (o) ସମ୍ପୂର୍ଣ୍ଣ ପ୍ରିତିସ୍ଥାପକ ବାହିଦା କ୍ଷେତ୍ରରେ, ବାହିଦା ରେଖାର ଆକାର କ'ଣ ହୋଇଥାଏ ?
- (i) X - ଅକ୍ଷ ସହ ସମାନ୍ତର (ii) ଉଲଟ
(iii) ନିମ୍ନୋର୍ତ୍ତ (iv) ଉର୍ଦ୍ଧ୍ୱୋର୍ତ୍ତ
- (p) ଦୁଇଟି ଦ୍ରବ୍ୟ X ଏବଂ Y. Yର ଦାମ ସ୍ଥିର ରହି, ଯେତେବେଳେ Xର ଦାମ ବଢ଼ିଯାଏ ସେତେବେଳେ Yର ବାହିଦାର ପରିମାଣ ବୃଦ୍ଧି ପାଏ। ତେବେ X ଏବଂ Y ମଧ୍ୟରେ ସମ୍ପର୍କ କ'ଣ ?
- (i) ପ୍ରତିସ୍ଥାପନକ୍ଷମ (ii) ପରସ୍ପର ପରିପୂରକ
(iii) ପ୍ରତିଯୋଗୀ (iv) ସମ୍ପର୍କ ଶୂନ୍ୟ
- (q) ଯଦି ଗୋଟିଏ ଦ୍ରବ୍ୟର 10ଟି ଉପଭୋଗରୁ ମୋଟ ଉପଯୋଗିତା 120 ଏବଂ ସେହି ଦ୍ରବ୍ୟର 11ଟି ଉପଭୋଗରୁ ମୋଟ ଉପଯୋଗିତା 110 ହୁଏ, ତେବେ ସାମାନ୍ୟ ଉପଯୋଗିତା କେତେ ?
- (i) 10 (ii) 21
(iii) -10 (iv) 12

2. I. ନିମ୍ନଲିଖିତ ପ୍ରତ୍ୟେକ ପ୍ରଶ୍ନର ସଠିକତା ପରୀକ୍ଷା କର । ଆବଶ୍ୟକ ସ୍ଥଳେ ରେଖାଙ୍କିତ ଅଂଶର ପରିବର୍ତ୍ତନ ନ କରି ସଂଶୋଧନ କର । (ପ୍ରତ୍ୟେକ ପ୍ରଶ୍ନର ମୂଲ୍ୟ 1 ନମ୍ବର)

- (a) ଗୋଟିଏ ଦ୍ରବ୍ୟ କୁଣ୍ଡଳ କଳାବେଳେ, ଜଣେ ଉପଭୋକ୍ତା ଏହାର ମୋଟ ଉପଯୋଗିତାକୁ ଦର ସହିତ ବୃଦ୍ଧି କରେ ।
- (b) ଜମ ଦରରେ ଚାହିଦା ଅଧିକ ହେଲେ ଏହାକୁ ଚାହିଦା ପରିବର୍ତ୍ତନ କୁହାଯାଏ ।
- (c) ସାମାନ୍ତ ଉପଯୋଗିତା ଶୂନ୍ୟ ହେଲେ ମୋଟ ଉପଯୋଗିତା ବୃଦ୍ଧି ପାଏ ।
- (d) ସାମାନ୍ତ ଉପଯୋଗିତା ରେଖା ଉଲ୍ଲମ୍ବ ଆକାର ହୋଇଥାଏ ।
- (e) ସ୍ଵାଭାବିକ ଚାହିଦାରେଖା ନିମ୍ନୋର୍ତ୍ତ ହୋଇଥାଏ ।
- (f) ସାମାନ୍ତ ଉପଯୋଗିତା ଉତ୍ତୀର୍ଣ୍ଣ ହେଲେ ମୋଟ ଉପଯୋଗିତା ବୃଦ୍ଧି ପାଇଥାଏ ।
- (g) ଗିଫ୍ଟେନ୍ ଦ୍ରବ୍ୟର ଚାହିଦା ତାର ଦର ବଦଳିବା ସଙ୍ଗେ ହ୍ରାସ ପାଇଥାଏ ।
- (h) ପଦନର୍ଯ୍ୟାଦି ପ୍ରତ୍ୟକ ଦ୍ରବ୍ୟ କ୍ଷେତ୍ରରେ ଦର କମିଲେ ଚାହିଦା ହ୍ରାସ ପାଇଥାଏ ।
- (i) ଖାଉଚିରି ଆୟ ବୃଦ୍ଧିରେ ଚାହିଦାରେଖାର ସ୍ଥାନାନ୍ତରଣ ବାମକୁ ହୋଇଥାଏ ।
- (j) ବିଳାସ ଦ୍ରବ୍ୟର ଚାହିଦା ଅପେକ୍ଷାକୃତ ଅସ୍ଥିତିସ୍ଥାପକ ହୋଇଥାଏ ।
- (k) ଦୀର୍ଘକାଳରେ ଚାହିଦା ଅପେକ୍ଷାକୃତ ଅସ୍ଥିତିସ୍ଥାପକ ହୋଇଥାଏ ।
- (l) ଅତ୍ୟନ୍ତ ମୂଲ୍ୟବାନ ଦ୍ରବ୍ୟ କ୍ଷେତ୍ରରେ ଚାହିଦାର ସ୍ଥିତିସ୍ଥାପକତା ଅଧିକ ହୁଏ ।
- (m) ଗୋଟିଏ ଚାହିଦାରେଖା ଉଲ୍ଲମ୍ବ ଆକାର ହେଲେ, ଚାହିଦାର ସ୍ଥିତିସ୍ଥାପକତା ଅସୀମ ହୋଇଥାଏ ।
- (n) ଏକକ ସ୍ଥିତିସ୍ଥାପକ ଚାହିଦା କ୍ଷେତ୍ରରେ ଚାହିଦାରେଖା ଉଲ୍ଲମ୍ବ ଆକାର ଧାରଣ କରିଥାଏ ।

II. ନିମ୍ନଲିଖିତ ପ୍ରଶ୍ନଗୁଡ଼ିକୁ ଗୋଟିଏ ବାକ୍ୟରେ ଉତ୍ତର ଦିଅ ।

- (a) ସାମାନ୍ତ ଉପଯୋଗିତାର ଅର୍ଥ କ'ଣ ?
- (b) ମୋଟ ଉପଯୋଗିତା କହିଲେ କ'ଣ ବୁଝ ?
- (c) ଉପଭୋଗ କହିଲେ କ'ଣ ବୁଝ ?

- (d) ଚାହିଦା ଅର୍ଥ କ'ଣ ?
- (e) ଚାହିଦା ସୂଚୀ କହିଲେ କ'ଣ ବୁଝ ?
- (f) ଚାହିଦା ରେଖା କହିଲେ କ'ଣ ବୁଝ ?
- (g) ଚାହିଦା ରେଖାର ପ୍ରାନ୍ତରୂପ କହିଲେ କ'ଣ ବୁଝାଯାଏ ?
- (h) ଚାହିଦା ରେଖାରେ ଗତି କହିଲେ କ'ଣ ବୁଝାଯାଏ ?
- (i) ଚାହିଦାର ପ୍ରସାରଣ କହିଲେ କ'ଣ ବୁଝ ?
- (j) ଚାହିଦାର ସଙ୍କୋଚନ କହିଲେ କ'ଣ ବୁଝ ?
- (k) ଚାହିଦା ବୃଦ୍ଧିର ଅର୍ଥ କ'ଣ ?
- (l) ଚାହିଦା ହ୍ରାସର ଅର୍ଥ କ'ଣ ?
- (m) ଚିଫେନ୍ ଦ୍ରବ୍ୟ କହିଲେ କ'ଣ ବୁଝ ?
- (n) ଚାହିଦା ରେଖାର ଆକୃତି କିପରି ?
- (o) ଚାହିଦାର ଦର ପ୍ରିତିସ୍ଥାପକତା କ'ଣ ?

'ଖ' - ବିଭାଗ (କ୍ଷୁଦ୍ର ଉତ୍ତର ସାପେକ୍ଷ)

(ପ୍ରତ୍ୟେକର ମୂଲ୍ୟ 2 ନମ୍ବର)

3. ପ୍ରତ୍ୟେକ କ୍ଷେତ୍ରରେ ଦୁଇଟି କା ତିନିଟି ବାକ୍ୟ ମଧ୍ୟରେ ନିମ୍ନଲିଖିତ ପ୍ରଶ୍ନମାନଙ୍କର ଉତ୍ତର ଦିଅ:

- (a) ଚାହିଦା ରେଖା କାମକୁ ସ୍ଥାନାନ୍ତରିତ ହେବାର ଅର୍ଥ କ'ଣ ?
- (b) ଚାହିଦାର ଏକକ ପ୍ରିତିସ୍ଥାପକତା କହିଲେ କ'ଣ ବୁଝ ?
- (c) କ୍ରମହ୍ରାସମାନ ସାମାନ୍ତ ଉପଯୋଗିତା ନିୟମ କାହିଁକି କାର୍ଯ୍ୟକାରୀ ହୋଇଥାଏ ?
- (d) ସମ୍ପୂର୍ଣ୍ଣ ପ୍ରିତିସ୍ଥାପକ ଚାହିଦା କ'ଣ ?
- (e) ସମ୍ପୂର୍ଣ୍ଣ ଅପ୍ରିତିସ୍ଥାପକ ଚାହିଦା କିଲେ କ'ଣ ବୁଝ ?
- (f) ଚାହିଦାରେ ପରିବର୍ତ୍ତନ କହିଲେ କ'ଣ ବୁଝ ?

ଦୁଏରୋ ଭବ ମାଧ୍ୟମିକ +9 ଅର୍ଥଶାସ୍ତ୍ର (ଦ୍ଵିତୀୟ ଭାଗ)

- (g) ଅପେକ୍ଷାକୃତ ପୁଠିପୁଠକ ଚାହିଦା ଅର୍ଥ କ'ଣ ?
(h) ଅପେକ୍ଷାକୃତ ଅପୁଠିପୁଠକ ଚାହିଦା କ'ଣ ?
4. ପାର୍ଥକ୍ୟ ଦର୍ଶାଅ (ପ୍ରତ୍ୟେକକୁ ଛଅଟି ବାକ୍ୟରେ): (ପ୍ରତ୍ୟେକର ମୂଲ୍ୟ 3 ନମ୍ବର)

- (a) ସାମାନ୍ତ ଉପଯୋଗିତା ଓ ମୋଟ ଉପଯୋଗିତା ।
(b) ଚାହିଦା ରେଖାରେ ଇଚ୍ଚି ଓ ଚାହିଦା ରେଖାର ସ୍ଥାନଚ୍ୟୁତି ।
(c) ଚାହିଦାରେ ପରିବର୍ତ୍ତନ ଓ ଚାହିଦାର ପରିମାଣରେ ପରିବର୍ତ୍ତନ ।
(d) ସମ୍ପୂର୍ଣ୍ଣ ପୁଠିପୁଠକ ଚାହିଦା ଓ ସମ୍ପୂର୍ଣ୍ଣ ଅଣପୁଠିପୁଠକ ଚାହିଦା ।
(e) ଅପେକ୍ଷାକୃତ ପୁଠିପୁଠକ ଓ ଅପେକ୍ଷାକୃତ ଅଣପୁଠିପୁଠକ ଚାହିଦା ।

'ଗ' ବିଭାଗ (ଦୀର୍ଘ ଭଗ୍ନର ସାପେକ୍ଷ ପ୍ରଶ୍ନ)

(ପ୍ରତ୍ୟେକ ପ୍ରଶ୍ନର ମୂଲ୍ୟ 7½ ନମ୍ବର)

5. କୁନହାସମାନ ସାମାନ୍ତ ଉପଯୋଗିତା ସୂତ୍ର ବ୍ୟାଖ୍ୟା କର ।
6. ସମସାମାନ୍ତ ଉପଯୋଗିତା ସୂତ୍ର ବ୍ୟାଖ୍ୟା କର ।
7. ଚାହିଦା ସୂତ୍ର ବ୍ୟାଖ୍ୟା କର । ଏହାର ବ୍ୟତିକ୍ରମ ଗୁଡ଼ିକ ଦର୍ଶାଅ ।
8. ଚାହିଦାର ଦର ପୁଠିପୁଠକତା କହିଲେ କ'ଣ ବୁଝ ? କେଉଁ କେଉଁ ଉପାଦାନ ଉପରେ ଏହା ନିର୍ଭର କରେ ତାହା ବର୍ଣ୍ଣନା କର ।

□□□

ତୃତୀୟ ପରିଚ୍ଛେଦ

ଉତ୍ପାଦନ

- ଉତ୍ପାଦନ ଓ ଉତ୍ପାଦନ ଫଳନର ଅର୍ଥ, ସୃଷ୍ଟିକାଳୀନ ଓ ଦୀର୍ଘକାଳୀନ ଉତ୍ପାଦନ ଫଳନ
- ମୋଟ ଉତ୍ପାଦ, ହାରାହାରି ଉତ୍ପାଦ ଓ ସୀମାତ ଉତ୍ପାଦ
- ପରିବର୍ତ୍ତୀ ଅନୁପାତ ସୂତ୍ର

ତୃତୀୟ ପରିଚ୍ଛେଦ

ଉତ୍ପାଦନ (Production)

3.1 ଉତ୍ପାଦନର ଅର୍ଥ, ଉତ୍ପାଦନର ସାଧନ ଓ ଉତ୍ପାଦନ ଫଳନ

ଦୃଷ୍ଟି ଅର୍ଥନୀତିରେ ଉତ୍ପାଦନ ଚନ୍ଦ୍ର ଏକ ଗୁରୁତ୍ଵପୂର୍ଣ୍ଣ ସ୍ଥାନ ଅଧିକାର କରିଥାଏ । ଉତ୍ପାଦନ ବିନା ଉପଭୋଗ ସମ୍ଭବ ହୁଏ ନାହିଁ । ତେଣୁ ଉପଭୋଗୀମାନଙ୍କର ଉପଭୋଗ ଚାହିଦା ପୂରଣ ପାଇଁ ଦ୍ରବ୍ୟ ଓ ସେବାର ଉତ୍ପାଦନ ନିହାତି ଜରୁରୀ । ଏହା ବ୍ୟତୀତ, କୌଣସି ଦେଶର ସମୃଦ୍ଧି ତଥା ସାମାଜିକ ଜଗ୍ୟାଣ, ମୋଟ ଉତ୍ପାଦିତ ଦ୍ରବ୍ୟ ଓ ସେବାର ପରିମାଣ ତଥା ଏହାର ଉତ୍କର୍ଷତା ଉପରେ ନିର୍ଭର କରେ । ତେଣୁ ଉତ୍ପାଦନ ତଥା ଉତ୍ପାଦନ ସାଧନ ଓ ଉତ୍ପାଦିତ ଦ୍ରବ୍ୟ ପରିମାଣ ସମ୍ବନ୍ଧୀୟ ଜ୍ଞାନ ପ୍ରତ୍ୟେକଙ୍କ ପାଇଁ ଅତ୍ୟନ୍ତ ପ୍ରୟୋଜନୀ ।

3.1.1 ଉତ୍ପାଦନର ଅର୍ଥ (Meaning of Production)

ସାଧାରଣ ଅର୍ଥରେ ଉତ୍ପାଦନ କହିଲେ ଭୌତିକ ଦ୍ରବ୍ୟ ସୃଷ୍ଟି କରିବା ପ୍ରକ୍ରିୟାକୁ ବୁଝାଯାଏ । ତେଣୁ ଜଣେ ବ୍ୟକ୍ତି ଖଣ୍ଡେ କାଠଗଡ଼ୁରୁ ଚୌକି ବା ମେଜ ତିଆରି କରିବାକୁ ଉତ୍ପାଦନ କୁହାଯାଏ । ମାତ୍ର ଭୌତିକ ଦ୍ରବ୍ୟ ସୃଷ୍ଟିକୁ ସୃଷ୍ଟି କରାଯାଇପାରେ ନାହିଁ । ଏକାଧିକ ପ୍ରକୃତିବଳ, ମାନବକୃତ ନୁହେଁ । ବ୍ୟକ୍ତି କାଠଗଡ଼ୁ ସୃଷ୍ଟି କରିପାରେ ନାହିଁ । ଯେ କେବଳ କାଠଗଡ଼ୁର ଆକାର ପରିବର୍ତ୍ତନ କରି ଏହାର ଉପଯୋଗିତା ସୃଷ୍ଟି କରିଥାଏ । ତେଣୁ ଅର୍ଥଶାସ୍ତ୍ରରେ ଉତ୍ପାଦନ କହିଲେ ଉପଯୋଗିତାର ସୃଷ୍ଟିକୁ ହିଁ ବୁଝାଯାଏ । ଏହି ପ୍ରସଙ୍ଗରେ ତିନୋଟି ବିଷୟ ପ୍ରଣିଧାନଯୋଗ୍ୟ । ପ୍ରଥମ, ଉତ୍ପାଦନ ଭୌତିକ ଦ୍ରବ୍ୟ ଏବଂ ସେବାରୁ ଉପଯୋଗିତା ମିଳିଥାଏ । ତେଣୁ ଭୌତିକ ଦ୍ରବ୍ୟ ଯଥା- ଚେୟାର, ମେଜ ଉତ୍ପାଦିତ ତିଆରି କରିବା ଏବଂ ସେବା ଯଥା ଶିକ୍ଷକ, ଡାକ୍ତର, ଓକିଲମାନଙ୍କ ସେବାରୁ ଉପଯୋଗିତା ମିଳୁଥିବାରୁ, ଏ ଉତ୍ପାଦନ ପ୍ରକ୍ରିୟା ଉତ୍ପାଦନ ପରିସରକୁ ଅଟେ । ଦ୍ଵିତୀୟ, କେବଳ ଉପଯୋଗିତାର ସୃଷ୍ଟି ଉତ୍ପାଦନ ପଦବ୍ୟାପୀ ନୁହେଁ । ଉତ୍ପାଦନର ଅର୍ଥ ବିନିମୟ ମୂଲ୍ୟପୂର୍ଣ୍ଣ ଉପଯୋଗିତାର ସୃଷ୍ଟି । ଅର୍ଥାତ୍ ଯେଉଁ ଉପଯୋଗିତା ବଜାରରେ କ୍ରୟ, ବିକ୍ରୟ କରାଯାଇପାରେ, ସେପରି ଉପଯୋଗିତା ସୃଷ୍ଟିକୁ ଉତ୍ପାଦନ କୁହାଯାଏ । ତୃତୀୟ, ଉତ୍ପାଦନ

ସୃଷ୍ଟି କୌଣସି କିମ୍ବା ମୂଲ୍ୟବୋଧ ଆଦିର କୌଣସି ସମ୍ପର୍କ ନାହିଁ। ତେଣୁ ଅର୍ଥଶାସ୍ତ୍ରରେ 'ଉତ୍ପାଦନ' ଏବଂ 'ମତ'ର ପ୍ରସ୍ତୁତି ଉଭୟ ଉତ୍ପାଦନ ପଦବାଚ୍ୟ, ଯଦିଓ 'ମତ'ର ପ୍ରସ୍ତୁତି ଏବଂ ବିକ୍ରି ସମାଜ ପାଇଁ ହାନିକାରକ। ତେଣୁ ଅର୍ଥଶାସ୍ତ୍ରରେ ଉତ୍ପାଦନର ଅର୍ଥ ବିନିମୟ ମୂଲ୍ୟ ଥିବା ବ୍ରତ୍ୟ ବା ସେବାର ପ୍ରସ୍ତୁତି। (Production means creation of material goods and services having exchange value) ପ୍ରତ୍ୟେକ ମେଣ୍ଡରସ୍‌ଙ୍କ ମତରେ, "ବିନିମୟ ପାଇଁ ଉଦ୍ଦିଷ୍ଟ ବ୍ରତ୍ୟ ବା ସେବାର ପ୍ରସ୍ତୁତି ପ୍ରକ୍ରିୟାକୁ ଉତ୍ପାଦନ କୁହାଯାଏ।" ଅର୍ଥାତ୍ ସାଧନକୁ ବିନିମୟ ମୂଲ୍ୟ ଥିବା ଉତ୍ପାଦନରେ ରୂପାନ୍ତର କରିବା ପ୍ରକ୍ରିୟା ହେଲା ଉତ୍ପାଦନ। ଉତ୍ପାଦନ ପ୍ରକ୍ରିୟା ବିଭିନ୍ନ ରୂପ ନେଇପାରେ। ଉଦାହରଣ ସ୍ୱରୂପ, ଉତ୍ପାଦନର ପ୍ରସ୍ତୁତି, ଏହାର ପରିବହନ, ଗଠିତକରଣ ଏବଂ ବିକ୍ରି ଇତ୍ୟାଦି ପ୍ରକ୍ରିୟାକୁ ମଧ୍ୟ ଉତ୍ପାଦନ କୁହାଯାଏ, କାରଣ ସମସ୍ତ ପ୍ରକ୍ରିୟାରେ ବିନିମୟ ମୂଲ୍ୟଯୁକ୍ତ ଉପଯୋଗିତା ସୃଷ୍ଟି ହୋଇଥାଏ। ତେଣୁ ଏହା ମଧ୍ୟ କୁହାଯାଇପାରେ ଯେ ବିନିମୟ ମୂଲ୍ୟଯୁକ୍ତ ଉପଯୋଗିତାର ସୃଷ୍ଟି ହିଁ ଉତ୍ପାଦନ।

ଉପଯୋଗିତାର ପ୍ରକାରଭେଦ (Forms of Utility)

ଉତ୍ପାଦନର ଅର୍ଥ ବିନିମୟ ମୂଲ୍ୟଯୁକ୍ତ ଉପଯୋଗିତାର ସୃଷ୍ଟି। ସାଧାରଣତଃ କୌଣସି ବ୍ରତ୍ୟର ଆକାର, ସ୍ଥାନ, କାଳ, ବା ସେବାର ପରିବର୍ତ୍ତନ କରି ଏହାର ଉପଯୋଗିତା ସୃଷ୍ଟି କରାଯାଇପାରେ। ଅର୍ଥାତ୍ ଉପଯୋଗିତା ସୃଷ୍ଟିକୁ ଟ୍ରାନ୍ସଫର୍ମେଣ୍ଟେସନ୍ କରାଯାଇପାରେ। ସେଗୁଡ଼ିକ ହେଲା-

1. ଆକାରଗତ ଉପଯୋଗିତା (Form Utility) : ବୌଦ୍ଧିକ ବସ୍ତୁର ଆକାର ପରିବର୍ତ୍ତନ କରି ଏହାର ଉପଯୋଗିତା ସୃଷ୍ଟି କରାଯାଇପାରେ। ଉଦାହରଣ ସ୍ୱରୂପ, ଜଣେ ବ୍ୟକ୍ତି ଖଣ୍ଡେ କାଠଗଢ଼ିରୁ କୌଣସି ବା ମେଜ ତିଆରି କରିବା ଫଳରେ କାଠଗଢ଼ିର ଉପଯୋଗିତା ବୃଦ୍ଧି ପାଇଥାଏ। ଏହା ଆକାରଗତ ଉପଯୋଗିତା ଶ୍ରେଣୀରୁ।
2. ସ୍ଥାନଗତ ଉପଯୋଗିତା (Place Utility) : କୌଣସି ବ୍ରତ୍ୟ ବା ସେବାର ସ୍ଥାନ ପରିବର୍ତ୍ତନ କରି ଏହାର ଉପଯୋଗିତା ବୃଦ୍ଧି କରାଯାଇପାରେ। ଉଦାହରଣ ସ୍ୱରୂପ, ବ୍ରତ୍ୟକୁ ଏହାର ଉତ୍ପାଦନ ସ୍ଥାନରୁ ବଜାରକୁ ସ୍ଥାନାନ୍ତରିତ କରି ଏହାର ଉପଯୋଗିତା ବୃଦ୍ଧି କରାଯାଇଥାଏ। ସେହିପରି କୌଣସି ବ୍ରତ୍ୟକୁ ଏହାର ଅଧିକ ଉପଯୁକ୍ତ ହେଉଥିବା ସ୍ଥାନରୁ କମ୍ ଉପଯୋଗିତା ବିନ୍ଦୁ ଉତ୍ପାଦନ ହେଉ ନ ଥିବା ସ୍ଥାନକୁ ସ୍ଥାନାନ୍ତରିତ କରି ଏହାର ବିନିମୟ ମୂଲ୍ୟ ବୃଦ୍ଧି କରାଯାଇପାରେ। ସେହିପରି ଜଣେ ଶିକ୍ଷକର ଉପଯୋଗିତା ଚାକ ଘର ଠାରୁ ଶ୍ରେଣୀ ଗୃହରେ ଅଧିକ ହୋଇଥାଏ। ଏହି ସବୁ ପ୍ରକାର ଉପଯୋଗିତା ସୃଷ୍ଟିକୁ ସ୍ଥାନଗତ ଉପଯୋଗିତା କୁହାଯାଏ।

3. **କାଳଗତ ଉପଯୋଗିତା (Time Utility) :** ସାମଗ୍ରୀକୁ ବିକ୍ରିକାର ଗଠିତ ରଖି ଏହାର ଉପଯୋଗିତା ତଥା ମୂଲ୍ୟବୃଦ୍ଧି କରାଯାଇପାରେ । ଏହି ପ୍ରକାର ଉପଯୋଗିତା ବୃଦ୍ଧିକୁ 'କାଳଗତ' ଉପଯୋଗିତା କୁହାଯାଏ । ସାଧାରଣତଃ ଫଳପ୍ରାପ୍ତି, ଫଳମୂଳ ଇତ୍ୟାଦିକୁ ଶୀଘ୍ରକ ଉତ୍ପାଦନରେ ଗଠିତ ରଖି, ଅବମୟରେ ବିକ୍ରି କରାଯାଇଥାଏ । ଫଳରେ ଏସବୁର ଉପଯୋଗିତା ତଥା ମୂଲ୍ୟବୃଦ୍ଧି ଘଟିଥାଏ ।
4. **ସେବାଗତ ଉପଯୋଗିତା (Service Utility) :** ବ୍ୟକ୍ତିଗତ ସେବା ମଧ୍ୟ ମଣିଷର ବ୍ୟବହାର ପୂରଣ କରିଥାଏ । ଭୌତିକ ବ୍ରହ୍ମ ଉତ୍ପାଦନ ଭଳି 'ସେବା' ମଧ୍ୟ ଉତ୍ପାଦିତ ହୋଇଥାଏ । ସେବା ଉତ୍ପାଦନରେ ଉତ୍ତମ ସାଧନ ଏବଂ ଉତ୍ପାଦ ଉତ୍ପାଦନାତୀତ (Intangible) ହୋଇଥାଏ । ଶିକ୍ଷକ, ଡାକ୍ତର, ଅଭିନେତା ଇତ୍ୟାଦିଙ୍କ ସେବା ମୂଲ୍ୟଯୁକ୍ତ ଉପଯୋଗିତା ବୃଦ୍ଧି କରିଥାଏ । ତେଣୁ ଏ ସବୁକୁ 'ସେବାଗତ' ଉପଯୋଗିତାର ଉଦାହରଣ ରୂପେ ବିବେଚନା କରାଯାଇପାରେ ।

3.1.2 ଉତ୍ପାଦନର ସାଧନ (Factors of Production or Inputs)

ଉତ୍ପାଦନ ସାଧନ କହିଲେ ବ୍ରହ୍ମ ଉତ୍ପାଦନ ପ୍ରକ୍ରିୟାରେ ବ୍ୟବହୃତ ହେଉଥିବା ସମସ୍ତ ଉପାଦାନଗୁଡ଼ିକୁ ବୁଝାଯାଏ । ଏଗୁଡ଼ିକ ମଧ୍ୟରୁ କେତେକ ଉପାଦାନ ଯଥା- କଷ୍ଟ ମାଲ, ଶକ୍ତି, ଅର୍ଦ୍ଧନିର୍ମିତ ବ୍ରହ୍ମ ଇତ୍ୟାଦି ପୂର୍ବ ପ୍ରସ୍ତୁତ ଅଟେ । ସେଗୁଡ଼ିକୁ ଅନ୍ତର୍ବର୍ତ୍ତୀ ସାଧନ (Intermediate input) କୁହାଯାଏ । ଉଦାହରଣ ସରୂପ, ବଢ଼େଇ ବୈଦି ତିଆରି କରିବା ପାଇଁ କାଠ, କଣ୍ଟା, ରଙ୍ଗ, ଯନ୍ତ୍ରପାତି ଇତ୍ୟାଦି ବ୍ୟବହାର କରିଥାଏ । ଏସବୁ ଉପାଦାନ ଗୁଡ଼ିକୁ ଅନ୍ତର୍ବର୍ତ୍ତୀ ସାଧନ କୁହାଯାଏ । ଅନ୍ତର୍ବର୍ତ୍ତୀ ସାଧନ ବ୍ୟତୀତ ଉତ୍ପାଦନ ପ୍ରକ୍ରିୟାରେ ବ୍ୟବହୃତ ହେଉଥିବା ଅନ୍ୟାନ୍ୟ ସାଧନଗୁଡ଼ିକୁ ପ୍ରାଥମିକ ଉପାଦାନ ବା ପ୍ରାଥମିକ ସାଧନ (Primary input) କୁହାଯାଏ । ଅର୍ଥଶାସ୍ତ୍ରରେ ଆମେ ତାରି ପ୍ରକାର ଉତ୍ପାଦନ ସାଧନ ବିଷୟରେ କହିଥାଉଁ । ସେଗୁଡ଼ିକ ସମ୍ପର୍କରେ ଏକ ସଂକ୍ଷିପ୍ତ ଆଲୋଚନା ନିମ୍ନରେ ଦିଆଯାଇଛି ।

1. **ଭୂମି (Land):** ସାଧାରଣ ଅର୍ଥରେ ଭୂମି କହିଲେ ଆମେ ଧରାପୃଷ୍ଠକୁ ବୁଝିଥାଉ । ମାତ୍ର ଅର୍ଥଶାସ୍ତ୍ରରେ ଭୂମିର ଏକ ବ୍ୟାପକ ଅର୍ଥ ଅଛି । ଅର୍ଥଶାସ୍ତ୍ରରେ, ଉତ୍ପାଦନର ସମସ୍ତ ପ୍ରାକୃତିକ ସମ୍ପଦ ଯଥା: ଭୂମି, ଜଳ, ବୃକ୍ଷଜାତୀ, ପର୍ବତ ଇତ୍ୟାଦି ଯାହାର ଯୋଗ୍ୟ ଅପେକ୍ଷାକୃତ ସାମାଜିକ ତାହାକୁ ଭୂମି କୁହାଯାଏ । ଉତ୍ପାଦନର ଏହା ଏକ ମୌଳିକ ସାଧନ ।
2. **ଶ୍ରମ (Labour):** ଅର୍ଥଶାସ୍ତ୍ରରେ 'ଶ୍ରମ' କହିଲେ ଆର୍ଥିକ ପାରିତୋଷିକ ପାଇଁ କରାଯାଇଥିବା ସମସ୍ତ ପ୍ରକାରର ଶାରୀରିକ ବା ମାନସିକ ପ୍ରୟୋଗକୁ ବୁଝାଯାଏ । ଭୂମି ଭଳି ଏହା ମଧ୍ୟ ଉତ୍ପାଦନର ଏକ ମୌଳିକ ସାଧନ ।

3. **ପୁଞ୍ଜି (Capital):** ପୁଞ୍ଜି ହେଲା ଉତ୍ପାଦନର ଉତ୍ପାଦିତ ସାଧନ । ଏହା ରୁମ୍ମି ଓ ଶ୍ରମକୁ ଉତ୍ପାଦିତ ଏବଂ ଏହା ଦ୍ରବ୍ୟର ଅଧିକ ଉତ୍ପାଦନରେ ସାହାଯ୍ୟ କରିଥାଏ । ଯତ୍ନପାତି, ଉପକରଣ, କଳକାରଖାନା ଇତ୍ୟାଦି ହେଲା ପୁଞ୍ଜିର ଉଦାହରଣ ।
4. **ଉଦ୍ୟୋଗ (Enterprise):** ରୁମ୍ମି, ଶ୍ରମ ଓ ପୁଞ୍ଜିକୁ ବିନିଯୋଗ କରିବା ପ୍ରୟାସକୁ ଉଦ୍ୟୋଗ କୁହାଯାଏ । ଉଦ୍ୟୋଗୀ (entrepreneur) ଏସବୁ ଉତ୍ପାଦନ ସାଧନ ମଧ୍ୟରେ ସମନ୍ୱୟ ରକ୍ଷା କରିବା ସଙ୍ଗେ ସଙ୍ଗେ କ୍ଷତି, ଭୟ ଓ ଅନିଶ୍ଚିତତାର ସମ୍ମୁଖୀନ ହୋଇ ଦ୍ରବ୍ୟର ଉତ୍ପାଦନ କରିଥାଏ ।

ସ୍ଥିର ଉତ୍ପାଦନ ସାଧନ ଓ ପରିବର୍ତ୍ତୀ ଉତ୍ପାଦନ ସାଧନ (Fixed Factors and Variable Factors)

ଉତ୍ପାଦନ କ୍ଷେତ୍ରରେ ସମୟ ଏକ ସୁରୁତ୍ୱପୂର୍ଣ୍ଣ ଚୁମ୍ବିକା ସ୍ୱତ୍ତ୍ୱ ଧରିଥାଏ । ମୁଖ୍ୟତଃ, ସମୟକୁ ଦୁଇ ଭାଗରେ ବିଭକ୍ତ କରାଯାଏ- ସ୍ୱଚ୍ଛଳକ ଓ ବୀର୍ଣ୍ଣକାଳ । 'ସ୍ୱଚ୍ଛଳକ' କହିଲେ ଅପେକ୍ଷାକୃତ କମ୍ ସମୟ ଅବଧିକୁ ବୁଝାଯାଏ । ସ୍ୱଚ୍ଛଳକରେ ପ୍ରତିଷ୍ଠାନ ଦ୍ରବ୍ୟ ପରିମାଣର ପରିବର୍ତ୍ତନ ପାଇଁ ସମସ୍ତ ଉତ୍ପାଦନ ସାଧନ ପରିମାଣରେ ପରିବର୍ତ୍ତନ କରିପାରେ ନାହିଁ । ତେଣୁ ଏ କ୍ଷେତ୍ରରେ ଉତ୍ପାଦନକାରୀ କେତେକ ଉତ୍ପାଦନ ସାଧନର ପରିମାଣ ଅପରିବର୍ତ୍ତିତ ରଖି, ଅନ୍ୟ କେତେକ ସାଧନ ପରିମାଣରେ ପରିବର୍ତ୍ତନ କରି ଅଧିକ ପରିମାଣରେ ଦ୍ରବ୍ୟ ଉତ୍ପାଦନ କରିଥାଏ । ଅଧିକ ପରିମାଣରେ ଦ୍ରବ୍ୟ ଉତ୍ପାଦନ ନିମନ୍ତେ ଯେଉଁ ଉତ୍ପାଦନ ସାଧନଗୁଡ଼ିକର ପରିମାଣ ସ୍ୱଚ୍ଛଳକରେ ପରିବର୍ତ୍ତନ କରାଯାଇପାରେ ନାହିଁ, ସେଗୁଡ଼ିକୁ 'ସ୍ଥିର ଉତ୍ପାଦନ ସାଧନ' (Fixed factors) କୁହାଯାଏ । ଉତ୍ପାଦନ ପରିମାଣ ଯାହା ହେଉନା କାହିଁକି, ସ୍ଥିର ସାଧନର ପରିମାଣ ସ୍ୱଚ୍ଛଳକରେ ସର୍ବଦା ସ୍ଥିର ଥାଏ । କାରଖାନା, ରୁମ୍ମି, ଯତ୍ନପାତି, ନିର୍ମାଣ ଭବନ ଇତ୍ୟାଦି ସ୍ଥିର ଉତ୍ପାଦନ ସାଧନର ଉଦାହରଣ । ସ୍ୱଚ୍ଛଳକରେ ଯେଉଁ ଉତ୍ପାଦନ ସାଧନ ପରିମାଣରେ ପରିବର୍ତ୍ତନ କରାଯାଇପାରେ ତାହାକୁ ପରିବର୍ତ୍ତୀ ଉତ୍ପାଦନ ସାଧନ (Variable factors) କୁହାଯାଏ । ଏହି ସମୟରେ ଉତ୍ପାଦନକାରୀ ପରିବର୍ତ୍ତୀ ଉତ୍ପାଦନ ସାଧନର ପରିମାଣରେ ପରିବର୍ତ୍ତନ କରି ଉତ୍ପାଦିତ ଦ୍ରବ୍ୟ ପରିମାଣରେ ପରିବର୍ତ୍ତନ କରିଥାଏ । ତେଣୁ ସ୍ୱଚ୍ଛଳକରେ ଉତ୍ପାଦିତ ଦ୍ରବ୍ୟର ପରିମାଣ ବ୍ୟବହୃତ ପରିବର୍ତ୍ତୀ ସାଧନ ପରିମାଣ ଉପରେ ନିର୍ଭରଶୀଳ ହୋଇଥାଏ । ଶ୍ରମ, କର୍ମାଳୀ ଇତ୍ୟାଦି ପରିବର୍ତ୍ତୀ ସାଧନର ଉଦାହରଣ ।

3.1.3 ଉତ୍ପାଦନ ଫଳନ (Production Function)

ଉତ୍ପାଦନ ସାଧନକୁ ଦ୍ରବ୍ୟ ରୂପେ ରୂପାନ୍ତର କରିବା ପ୍ରକ୍ରିୟାକୁ ଉତ୍ପାଦନ କୁହାଯାଏ । 'ଉତ୍ପାଦନ ପ୍ରକ୍ରିୟା' ଉତ୍ପାଦନ ଫଳନ ମାଧ୍ୟମରେ ବ୍ୟାଖ୍ୟା କରାଯାଏ । ତେଣୁ ଉତ୍ପାଦନ ଫଳନ କହିଲେ, ଉତ୍ପାଦନ ସାଧନ ଓ ଉତ୍ପାଦ ମଧ୍ୟରେ ଥିବା ବୈଷୟିକ ସଂପର୍କକୁ ବୁଝାଯାଏ । ଏକ ନିର୍ଦ୍ଦିଷ୍ଟ ଉତ୍ପାଦ ପୂର୍ଣ୍ଣ ନିମନ୍ତେ ସର୍ବନିମ୍ନ କେତେ ପରିମାଣର ଉତ୍ପାଦନ ସାଧନ ଆବଶ୍ୟକ ତାହା 'ଉତ୍ପାଦନ ଫଳନ' ମାଧ୍ୟମରେ ସୂଚିତ ହୋଇଥାଏ । କୌଣସି ଦ୍ରବ୍ୟର ଉତ୍ପାଦନ

ଦ୍ରବ୍ୟର ଉଚ୍ଚ ମାଧ୍ୟମିକ +୨ ଅର୍ଥଶାସ୍ତ୍ର (ଦ୍ୱିତୀୟ ଭାଗ)

ଫଳନ, ସାରଣୀ, ରେଖାଚିତ୍ର ଓ ଗାଣିତିକ ସମୀକରଣ ମାଧ୍ୟମରେ ପ୍ରକାଶ କରାଯାଇପାରେ । ଧରାଯାଇ, ଗୋଟିଏ ପ୍ରତିଷ୍ଠାନ ମାତ୍ର ଦୁଇଟି ଉତ୍ପାଦନର ସାଧନ ଯଥା ଶ୍ରମ ଓ ପୁଞ୍ଜିକୁ ନିୟୋଜନ କରି ଦ୍ରବ୍ୟ ଉତ୍ପାଦନ କରେ । ସେ କ୍ଷେତ୍ରରେ ପ୍ରତିଷ୍ଠାନର ଉତ୍ପାଦନ ଫଳନଟି ନିମ୍ନ ସମୀକରଣ ମାଧ୍ୟମରେ ପ୍ରକାଶ କରାଯାଇପାରେ ।

$$Q = f(L, K)$$

ଏଠାରେ Q ଦ୍ରବ୍ୟର ଏକ ନିର୍ଦ୍ଦିଷ୍ଟ ପରିମାଣ, ଏବଂ L ଓ K ଯଥାକ୍ରମେ ଶ୍ରମ ଓ ପୁଞ୍ଜିର ସର୍ବନିମ୍ନ ପରିମାଣକୁ ସୂଚିତ କରୁଛି ଏବଂ f ସୂଚୀତ କରୁଛି Q ଏବଂ L ଓ K ମଧ୍ୟରେ ଥିବା କାର୍ଯ୍ୟାତ୍ମକ ସମ୍ପର୍କକୁ ।

ଉପରୋକ୍ତ ଆନୋତନାକୁ ଏହା ସ୍ପଷ୍ଟ ଯେ ଉତ୍ପାଦନ ଫଳନ, ଉତ୍ପାଦିତ ଦ୍ରବ୍ୟର ପରିମାଣ ଓ ଏଥି ନିମନ୍ତେ ଆବଶ୍ୟକ ସାଧନ ସମୂହ ମଧ୍ୟରେ ଥିବା କାର୍ଯ୍ୟାତ୍ମକ ସମ୍ପର୍କକୁ ପ୍ରକାଶ କରେ । ଏଠାରେ ଦୁଇଟି ବିଷୟ ପ୍ରତି ଧ୍ୟାନ ଦେବା ଆବଶ୍ୟକ ।

1. ଉତ୍ପାଦନ ଫଳନର ବିଶ୍ଳେଷଣ ଏକ ନିର୍ଦ୍ଦିଷ୍ଟ ସମୟ ଅବଧି ମଧ୍ୟରେ କରାଯାଇଥାଏ । କାରଣ ଉତ୍ପାଦିତ ଦ୍ରବ୍ୟ ଓ ସାଧନ ପରିମାଣର ସଂପର୍କ ସମୟାନୁସାରେ ପରିବର୍ତ୍ତିତ ହୋଇଥାଏ । ଏଠାରେ 'ସମୟ' କହିଲେ ଉତ୍ପାଦନକାରୀଙ୍କୁ ଉତ୍ପାଦ ପ୍ରସ୍ତୁତ କରିବାପାଇଁ ମିଳୁଥିବା ସମୟ ଅବଧିକୁ ବୁଝାଯାଏ ।
2. ଉତ୍ପାଦନ ଫଳନ ସର୍ବଦା ଏକ ନିର୍ଦ୍ଦିଷ୍ଟ ପ୍ରଯୁକ୍ତି କୌଶଳ (technology) ଉପରେ ଆଧାରିତ ହୋଇଥାଏ । ତେଣୁ ପ୍ରଯୁକ୍ତି କୌଶଳ ପରିବର୍ତ୍ତନରେ ଉତ୍ପାଦନ ଫଳନର ପରିବର୍ତ୍ତନ ହୋଇଥାଏ ।

ଉତ୍ପାଦନ ଫଳନର ପ୍ରକାର ଭେଦ (Types of Production Function)

ସମୟକୁ ଭିତ୍ତିକରି ଉତ୍ପାଦନ ଫଳନକୁ ସାଧାରଣତଃ ଦୁଇ ଭାଗରେ ବିଭକ୍ତ କରାଯାଏ । ଯଥା- ସ୍ୱଳ୍ପକାଳୀନ ଉତ୍ପାଦନ ଫଳନ (Short run production function) ଏବଂ ଦୀର୍ଘକାଳୀନ ଉତ୍ପାଦନ ଫଳନ (Long run production function) ।

ସ୍ୱଳ୍ପକାଳରେ ସ୍ଥିର ଉତ୍ପାଦନ ସାଧନ ପରିମାଣରେ ପରିବର୍ତ୍ତନ କରାଯାଇପାରେ ନାହିଁ । ତେଣୁ ସ୍ୱଳ୍ପକାଳୀନ ଉତ୍ପାଦନ ଫଳନ, ଉତ୍ପାଦିତ ଦ୍ରବ୍ୟର ପରିମାଣ ଓ ସ୍ଥିର ଏବଂ ପରିବର୍ତ୍ତୀ ସାଧନ ପରିମାଣର ସମ୍ପର୍କ ମଧ୍ୟରେ ଥିବା କାର୍ଯ୍ୟାତ୍ମକ ସମ୍ପର୍କକୁ ବ୍ୟାଖ୍ୟା କରେ । ସାଙ୍କେତିକ ଭାଷାରେ, ସ୍ୱଳ୍ପକାଳୀନ ଉତ୍ପାଦନ ଫଳନ ନିମ୍ନପଦେ ଉପସ୍ଥାପନ କରାଯାଇପାରେ ।

$$Q = f(\bar{K}, L)$$

ଏଠାରେ Q ଉତ୍ପାଦିତ ଦ୍ରବ୍ୟର ପରିମାଣ, K ସ୍ଥିର ସାଧନର ପରିମାଣ ଏବଂ L ପରିବର୍ତ୍ତା ସାଧନ ପରିମାଣକୁ ସୂଚୀତ କରୁଅଛି । ସ୍ୱଳ୍ପକାଳୀନ ଉତ୍ପାଦନ ଫଳନକୁ ମଧ୍ୟ ପରିବର୍ତ୍ତା ଅନୁପାତ ବିଶିଷ୍ଟ ଉତ୍ପାଦନ ଫଳନ (Variable Proportion Production Function) କୁହାଯାଏ । କାରଣ ସ୍ୱଳ୍ପ କାଳରେ ଉତ୍ପାଦନ ପରିମାଣ ପରିବର୍ତ୍ତନ କଲେ ସାଧନ ଅନୁପାତର ମଧ୍ୟ ପରିବର୍ତ୍ତନ ଘଟିଥାଏ । କାରଣ ସ୍ଥିର ସାଧନର ପରିମାଣ ଅପରିବର୍ତ୍ତିତ ରହି ପରିବର୍ତ୍ତା ସାଧନ ପରିମାଣ ପରିବର୍ତ୍ତନ ହୋଇଥାଏ । ସ୍ୱଳ୍ପକାଳୀନ ଉତ୍ପାଦନ ପ୍ରକ୍ରିୟା 'ପରିବର୍ତ୍ତା ଅନୁପାତ ସୂତ୍ର' (Law of variable proportions) ମାଧ୍ୟମରେ ବ୍ୟାଖ୍ୟା କରାଯାଇଥାଏ ।

ଅନ୍ୟପକ୍ଷରେ, ଦୀର୍ଘକାଳ କହିଲେ ଅପେକ୍ଷାକୃତ ଦୀର୍ଘ ସମୟ ଅବଧିକୁ ବୁଝାଯାଏ । ଦୀର୍ଘକାଳରେ ଉଦ୍ୟୋଗୀ ସମସ୍ତ ଉତ୍ପାଦନ ସାଧନ ପରିମାଣରେ ପରିବର୍ତ୍ତନ କରିପାରେ । ତେଣୁ ଦୀର୍ଘକାଳରେ ଉଦ୍ୟୋଗୀଙ୍କ ପାଇଁ କୌଣସି ସାଧନ ସ୍ଥିର ନ ହୋଇ ସମସ୍ତ ସାଧନ ପରିବର୍ତ୍ତା ସାଧନ ରୂପେ ବିବେଚିତ ହୋଇଥାନ୍ତି ।

ଦୀର୍ଘକାଳୀନ ଉତ୍ପାଦନ ଫଳନ ଉତ୍ପାଦନ ପରିମାଣ ଓ ବ୍ୟବହୃତ ସମସ୍ତ ଉତ୍ପାଦନ ସାଧନ ପରିମାଣ ମଧ୍ୟରେ ଥିବା କାର୍ଯ୍ୟଗତ ସମ୍ପର୍କ ବ୍ୟାଖ୍ୟା କରେ ।

ସାଙ୍କେତିକ ରାସ୍ତାରେ ଏହା ନିମ୍ନମତେ ଉପସ୍ଥାପନ କରାଯାଇପାରେ ।

$$Q = f(K, L)$$

ଦୀର୍ଘକାଳୀନ ଉତ୍ପାଦନ ଫଳନକୁ ମଧ୍ୟ ସ୍ଥିର ଅନୁପାତବିଶିଷ୍ଟ ଉତ୍ପାଦନ ଫଳନ (Fixed proportion production function) କୁହାଯାଏ । କାରଣ ଦୀର୍ଘକାଳରେ ସାଧନ ଅନୁପାତକୁ ସ୍ଥିର ରଖି ଉତ୍ପାଦନ ପରିମାଣ ପରିବର୍ତ୍ତନ କରାଯାଏ ।

ଆୟତନବିଭିନ୍ନ ଉତ୍ପାଦନ (Returns to scale) ମାଧ୍ୟମରେ ଦୀର୍ଘକାଳୀନ ଉତ୍ପାଦନ ଫଳନର ପ୍ରକୃତିକୁ ଅଧ୍ୟୟନ କରାଯାଏ । (ଦୀର୍ଘକାଳୀନ ଉତ୍ପାଦନ ଫଳନ ପଠିତ ପୃଷ୍ଠକ ପରିସରଭୁକ୍ତ ନୁହେଁ) ।

3.2 ମୋଟ ଉତ୍ପାଦ (Total Product), ହାରାହାରି ଉତ୍ପାଦ (Average Product) ଓ ସୀମାନ୍ତ ଉତ୍ପାଦ (Marginal Product)

ମୋଟ ଉତ୍ପାଦ (Total Product) : ଏକ ନିର୍ଦ୍ଦିଷ୍ଟ ସମୟରେ ସମସ୍ତ ଉତ୍ପାଦନ ସାଧନ ପ୍ରୟୋଗ କରି ଉତ୍ପାଦିତ ଦ୍ରବ୍ୟର ପରିମାଣକୁ ମୋଟ ଉତ୍ପାଦ କୁହାଯାଏ । ଉତ୍ପାଦନ ଫଳନ $Q = f(K, L)$ ରେ Q ମୋଟ ଉତ୍ପାଦ ପରିମାଣକୁ ସୂଚିତ କରେ ।

ଦୁଏରା ଉଚ୍ଚ ମାଧ୍ୟମିକ +୨ ଅର୍ଥଶାସ୍ତ୍ର (ଦ୍ୱିତୀୟ ଭାଗ)

ହାରାହାରି ଉତ୍ପାଦ (Average Product)

ପରିବର୍ତ୍ତା ସାଧନର ଏକକ ପିଛା ଉତ୍ପାଦ ପରିମାଣକୁ ସାଧନର ହାରାହାରି ଉତ୍ପାଦ କୁହାଯାଏ ।

$$\text{ଫୋଟ ହାରାହାରି ଉତ୍ପାଦ} = \frac{\text{ମୋଟ ଉତ୍ପାଦ}}{\text{ପରିବର୍ତ୍ତା ସାଧନର ପରିମାଣ}}$$

ସଙ୍କେତରେ,

$$AP_L = \frac{Q}{L}$$

ଏଠାରେ Q ମୋଟ ଉତ୍ପାଦର ପରିମାଣ ଓ L ଶ୍ରମ (ପରିବର୍ତ୍ତା ସାଧନ)ର ପରିମାଣ ସୂଚିତ କରେ ।

ସୀମାତ୍ତ ଉତ୍ପାଦ (Marginal Product)

ପରିବର୍ତ୍ତା ସାଧନର ଏକକ ପରିମାଣ ପରିବର୍ତ୍ତନ ଯୋଗୁଁ ମୋଟ ଉତ୍ପାଦର ପରିବର୍ତ୍ତନ ହାରକୁ ସାଧନର

ସୀମାତ୍ତ ଉତ୍ପାଦ କୁହାଯାଏ । ସାଙ୍କେତିକ ଭାଷାରେ $MP_L = \frac{\Delta Q}{\Delta L}$

ଏଠାରେ ΔQ ମୋଟ ଉତ୍ପାଦ ପରିମାଣରେ ପରିବର୍ତ୍ତନ ଏବଂ ΔL ପରିବର୍ତ୍ତା ସାଧନ ପରିମାଣର ପରିବର୍ତ୍ତନକୁ ସୂଚିତ କରୁଛି । ଅନ୍ୟ ଅର୍ଥରେ, ଏକ ଅତିରିକ୍ତ ପରିବର୍ତ୍ତା ସାଧନ ପ୍ରୟୋଗ ଫଳରେ ମୋଟ ଉତ୍ପାଦ ପରିମାଣର ପରିବର୍ତ୍ତନକୁ, ସାଧନର ସୀମାତ୍ତ ଉତ୍ପାଦ କୁହାଯାଏ । ସଂକେତରେ,

$$MP_{nth} = TP_n - TP_{n-1}$$

ଏଠାରେ n ସାଧନ ପରିମାଣର ଏକକକୁ ସୂଚିତ କରୁଛି ।

3.3 ପରିବର୍ତ୍ତା ଅନୁପାତ ସୂତ୍ର (Law of Variable Proportions)

ପରିବର୍ତ୍ତା ଅନୁପାତ ସୂତ୍ର ଉତ୍ପାଦନର ଏକ ମୌଳିକ ସୂତ୍ର ଅଟେ । ସ୍ୱଳ୍ପକାଳରେ ପରିବର୍ତ୍ତା ଉତ୍ପାଦନ ସାଧନ ପରିମାଣ ପରିବର୍ତ୍ତନ ଦ୍ୱାରା ଉତ୍ପାଦିତ ଦ୍ରବ୍ୟ ପରିମାଣର ପରିବର୍ତ୍ତନ ପ୍ରକ୍ରିୟାକୁ, ଏହି ସୂତ୍ର ମାଧ୍ୟମରେ ବ୍ୟାଖ୍ୟା କରାଯାଇଥାଏ । ସାଧାରଣତଃ, ସ୍ୱଳ୍ପକାଳରେ ଅଧିକ ପରିମାଣ ଦ୍ରବ୍ୟର ଉତ୍ପାଦନ ଅଧିକ ପରିମାଣରେ ପରିବର୍ତ୍ତା ସାଧନର ନିୟୋଜନ ଯୋଗୁଁ ସମ୍ଭବ ହୋଇଥାଏ । କାରଣ ସମୟର ସ୍ୱଳ୍ପତା ହେତୁ ସ୍ଥିର ସାଧନ ପରିମାଣରେ ପରିବର୍ତ୍ତନ କରାଯାଇପାରେ ନାହିଁ । ତେଣୁ ସ୍ଥିର ସାଧନ ପରିମାଣକୁ ଅପରିବର୍ତ୍ତିତ ରଖି, ଅଧିକରୁ ଅଧିକ

ପରିମାଣରେ ପରିବର୍ତ୍ତା ସାଧନ ନିୟୋଜନ ଯୋଗୁଁ ବ୍ୟବହୃତ ସାଧନ ଗୁଡ଼ିକର ଅନୁପାତରେ ପରିବର୍ତ୍ତନ ହୋଇଥାଏ । ସାଧନ ଅନୁପାତ ପରିବର୍ତ୍ତନ ଯୋଗୁଁ, ଉତ୍ପାଦନ ପରିମାଣ କିପରି ପରିବର୍ତ୍ତନ ହୁଏ ତାହା 'ପରିବର୍ତ୍ତା ଅନୁପାତ ସୂତ୍ର' ବ୍ୟାଖ୍ୟା କରିଥାଏ ।

ସୂତ୍ରର ସଂଜ୍ଞା

ବିଭିନ୍ନ ଅର୍ଥଶାସ୍ତ୍ରୀମାନଙ୍କ ଦ୍ୱାରା ସୂତ୍ରଟି ବିଭିନ୍ନ ଭାବରେ ସଂଜ୍ଞାକୃତ ହୋଇଅଛି । Benhamଙ୍କ ମତରେ, "କୌଣସି ସାଧନ ସମ୍ମିଶ୍ରଣରେ, ଗୋଟିଏ ସାଧନ କ୍ରମାଗତ ଭାବେ ସମପରିମାଣରେ ବୃଦ୍ଧି କରାଗଲେ ସମୟକ୍ରମେ ଗୋଟିଏ ନିର୍ଦ୍ଦିଷ୍ଟ ବିନ୍ଦୁପରେ ପ୍ରଥମେ ଏହାର ସାମାନ୍ତ ଉତ୍ପାଦ ଓ ପରେ ଏହାର ହାରାହାରି ଉତ୍ପାଦ ହ୍ରାସ ପାଇଥାଏ" । ମାର୍ଶାଲ୍ ଏହି ସୂତ୍ରଟିକୁ କୃଷିକାର୍ଯ୍ୟ ପ୍ରସଙ୍ଗରେ ଆଲୋଚନା କରିଥିଲେ । ତାଙ୍କ ମତରେ, "କୃଷିକଳାର ଉନ୍ନତି ନ କରି, ଭୂମିକର୍ଷଣରେ ବ୍ୟବହୃତ ପୂର୍ଣ୍ଣ ଓ ଶ୍ରମ ନିୟୋଜନର ବୃଦ୍ଧି, ସାଧାରଣତଃ ଉତ୍ପାଦ ପରିମାଣରେ ଅସମାନୁପାତିକ ବୃଦ୍ଧି କରିଥାଏ ।"

ଉପରୋକ୍ତ ସଂଜ୍ଞାଗୁଡ଼ିକୁ ଆଧାର କରି, ପରିବର୍ତ୍ତା ଅନୁପାତ ସୂତ୍ରଟିକୁ ନିମ୍ନମତେ ଉପସ୍ଥାପିତ କରାଯାଇପାରେ । "ସ୍ଥିର ସାଧନ ପରିମାଣ ଅପରିବର୍ତ୍ତିତ ରଖି କେବଳ ଗୋଟିଏ ପରିବର୍ତ୍ତା ସାଧନ ସମପରିମାଣରେ ବୃଦ୍ଧି କଲେ, ସମୟକ୍ରମେ ଏକ ନିର୍ଦ୍ଦିଷ୍ଟ ବିନ୍ଦୁ ପରେ, ପରିବର୍ତ୍ତା ସାଧନର ସାମାନ୍ତ ଉତ୍ପାଦ ହ୍ରାସ ପାଏ ଏବଂ ମୋଟ ଉତ୍ପାଦ କ୍ରମହ୍ରାସମାନ ହାରରେ ବୃଦ୍ଧି ପାଇଥାଏ ।"

ସର୍ବାବଳା (Assumptions)

ପରିବର୍ତ୍ତା ଅନୁପାତ ସୂତ୍ର ନିମ୍ନୋକ୍ତ ସର୍ବାବଳା ଉପରେ ପର୍ଯ୍ୟବସିତ ।

1. କେବଳ ଗୋଟିଏ ସାଧନ ସମପରିମାଣରେ ବୃଦ୍ଧି କରି ସାଧନ ସମ୍ମିଶ୍ରଣ ଅନୁପାତରେ ପରିବର୍ତ୍ତନ କରାଯିବା ଆବଶ୍ୟକ । ତେଣୁ ବ୍ୟବହୃତ ସାଧନଗୁଡ଼ିକ ମଧ୍ୟରୁ କେବଳ ଗୋଟିଏକୁ ଛାଡ଼ି ଅନ୍ୟ ସମସ୍ତ ସାଧନ ପରିମାଣ ସ୍ଥିର ରଖିବା ବାଞ୍ଛନୀୟ ।
2. ଉତ୍ପାଦନ କାଳରେ ଦୈନିକ କୌଶଳ ସ୍ଥିର ରଖାଯିବା ଆବଶ୍ୟକ ।
3. ବ୍ୟବହୃତ ଉତ୍ପାଦନ ସାଧନ ଗୁଡ଼ିକ ସମକାଚୀୟ ହୋଇଥିବା ଆବଶ୍ୟକ ।
4. ସାଧନର ଏକତ୍ର ପ୍ରତି ଦର ମଧ୍ୟ ସମାନ ଏବଂ ସ୍ଥିର ରହିବା ଆବଶ୍ୟକ ।

ସୂତ୍ରର ବ୍ୟାଖ୍ୟା (Explanation of the Law)

'ପରିବର୍ତ୍ତା ଅନୁପାତ ସୂତ୍ର' ଗୋଟିଏ କାଳ୍ପନିକ ଉତ୍ପାଦନ ସାରଣୀ ମାଧ୍ୟମରେ ବ୍ୟାଖ୍ୟା କରାଯାଇପାରେ । ଏଥିପାଇଁ, ଏଠାରେ ଜଣେ କୃଷକର କୃଷିକାର୍ଯ୍ୟ ସମ୍ପର୍କରେ ଆଲୋଚନା କରାଯାଇଅଛି । ଧରାଯାଇ, କୃଷକଟି 1 ଏକର ଜମିକୁ ଭିନ୍ନ ଭିନ୍ନ ପରିମାଣରେ ଶ୍ରମ ନିୟୋଜନ କରି ଚାଷ କରୁଅଛି । ତେଣୁ ଏ କ୍ଷେତ୍ରରେ ଜମିକୁ ସ୍ଥିର ସାଧନ ଓ ଶ୍ରମକୁ ପରିବର୍ତ୍ତା ସାଧନ ରୂପେ ବିବେଚନା କରାଯାଇପାରେ । ଏଠାରେ, ସ୍ଵତ୍ଵକାଳୀନ ଉତ୍ପାଦନ ଫଳନକୁ ନିମ୍ନମତେ ଉପସ୍ଥାପିତ କରିହେବ ।

$$Q = f(\bar{N}, L)$$

ଏଠାରେ Q ମୋଟ ଉତ୍ପାଦନ ପରିମାଣ, \bar{N} ସ୍ଥିର ସାଧନ (ଜମି)ର ପରିମାଣ ଏବଂ L ଶ୍ରମ ନିୟୋଜନର ପରିମାଣକୁ ସୂଚିତ କରୁଅଛି ।

ସାରଣୀ - 3.1: ସ୍ଵତ୍ଵକାଳୀନ ଉତ୍ପାଦନ ସାରଣୀ

ସ୍ଥିର ସାଧନ ପରିମାଣ (N)	ପରିବର୍ତ୍ତା ସାଧନ ପରିମାଣ (L)	ସାଧନ ଅନୁପାତ L:N	ମୋଟ ଉତ୍ପାଦ Q=f(N,L)	ସାମାନ୍ତ ଉତ୍ପାଦ (MP _L) ଏକକରେ	ହାରାହାରି ଉତ୍ପାଦ AP _L ଏକକରେ	କାର୍ଯ୍ୟାନୁଷ୍ଠାନ ପର୍ଯ୍ୟାୟ
1 ଏକର	1	1:1	20	20	20	ପ୍ରଥମାବସ୍ଥା (ବର୍ଦ୍ଧମାନ ହାରାହାରି ଉତ୍ପାଦ ପର୍ଯ୍ୟାୟ)
1 ଏକର	2	2:1	48	28	24	
1 ଏକର	3	3:1	78	30	26	
1 ଏକର	4	4:1	104	26	26	
1 ଏକର	5	5:1	125	21	25	ଦ୍ଵିତୀୟାବସ୍ଥା (ହ୍ରାସମାନ ଉତ୍ପାଦ ପର୍ଯ୍ୟାୟ)
1 ଏକର	6	6:1	138	13	23	
1 ଏକର	7	7:1	138	0	19.7	
1 ଏକର	8	1	126	-12	15.9	ତୃତୀୟାବସ୍ଥା (ରଣାତ୍ମକ ଉତ୍ପାଦ ପର୍ଯ୍ୟାୟ)
1 ଏକର	9	9:1	108	-18	12	

ପରିବର୍ତ୍ତା ଅନୁପାତ ସୂତ୍ରକୁ ଆଧାର କରି, ଉତ୍ପାଦନ ହାର ଓ ପର୍ଯ୍ୟାୟକ୍ରମିକ ପରିବର୍ତ୍ତନ ସାରଣୀ 3.1ରେ ଅବତାରଣା କରାଯାଇଛି । ସ୍ୱଳ୍ପକାଳରେ, ଭୂମିର ପରିମାଣ ସ୍ଥିର ରଖି ଅଧିକରୁ ଅଧିକ ଶ୍ରମ ନିୟୋଜନ ଫଳରେ ଉତ୍ପାଦ ପରିମାଣ କିପରି ପରିବର୍ତ୍ତନ ହୁଏ ତାହାର ଏକ ଧାରଣା ଭକ୍ତ ସାରଣୀରେ ଦର୍ଶାଯାଇଛି ।

ଉତ୍ପାଦନର ଚିନୋଟି ପର୍ଯ୍ୟାୟ

ପରିବର୍ତ୍ତା ଅନୁପାତ ସୂତ୍ରର କାର୍ଯ୍ୟକାରୀତା ସାଧାରଣତଃ ଚିନୋଟି ପର୍ଯ୍ୟାୟକୁ କ୍ରମିତ । ଏହି ଚିନୋଟି ଉତ୍ପାଦ ପର୍ଯ୍ୟାୟ ସାରଣୀ 3.1 ରେ ଦର୍ଶାଯାଇଛି । ପ୍ରଥମ ଅବସ୍ଥାରେ, ଭୂମି (ସ୍ଥିର ସାଧନ)ର ପରିମାଣ ସ୍ଥିର ରଖି, ଅଧିକରୁ ଅଧିକ ଶ୍ରମ ନିୟୋଜନ ଫଳରେ ମୋଟ ଉତ୍ପାଦ ବର୍ଦ୍ଧିତ ହେବାରେ ବୃଦ୍ଧି ପାଏ । ଫଳରେ ସାଧନର ସାମାନ୍ତ ଏବଂ ହାରାହାରି ଉତ୍ପାଦ ମଧ୍ୟ ବୃଦ୍ଧି ପାଏ । ପରିବର୍ତ୍ତା ଓ ସ୍ଥିର ସାଧନ ପରିମାଣର ଅନୁପାତ 3:1 ହେଲା ଯାଏ ଭଲ ଯୋଗ୍ୟ ସାମାନ୍ତ ଓ ହାରାହାରି ଉତ୍ପାଦ ବୃଦ୍ଧି ପାଇବା ପରିଲକ୍ଷିତ ହେଉଛି । ଏହାପରେ ସାମାନ୍ତ ଉତ୍ପାଦ ହ୍ରାସ ହେବା ଆରମ୍ଭ କରି, ସାଧନ ମାନକର ଅନୁପାତ 4:1 ହେଲା ବେଳେ ଏହା ହାରାହାରି ଉତ୍ପାଦ ସହ ସମାନ ହେବାର ଦର୍ଶାଯାଇଛି । ପରିବର୍ତ୍ତା ଓ ସ୍ଥିର ସାଧନ ପରିମାଣର ଅନୁପାତ 1:1 ଠାରୁ 3:1 ପର୍ଯ୍ୟନ୍ତ ପର୍ଯ୍ୟାୟକୁ କ୍ରମବର୍ଦ୍ଧିଷ୍ଣୁ ଉତ୍ପାଦ ପର୍ଯ୍ୟାୟ (Stage of increasing returns) କୁହାଯାଏ । ଅନୁପାତ 3:1 ଠାରୁ 4:1 ପର୍ଯ୍ୟନ୍ତ ହାରାହାରି ଉତ୍ପାଦ ସ୍ଥିର ଥିବାର ଦର୍ଶାଯାଇଛି ।

ପରିବର୍ତ୍ତା ସାଧନର ସାମାନ୍ତ ଉତ୍ପାଦ ଏହାର ହାରାହାରି ଉତ୍ପାଦ ସହ ସମାନ ହେବାବେଳେ ପ୍ରଥମ ପର୍ଯ୍ୟାୟ ଶେଷ ହୁଏ । ତା ପରଠାରୁ ପରିବର୍ତ୍ତା ଅନୁପାତ ସୂତ୍ରର ଦ୍ୱିତୀୟ ପର୍ଯ୍ୟାୟ ଆରମ୍ଭ ହୋଇଥାଏ । ଏହି ପର୍ଯ୍ୟାୟରେ ଅଧିକରୁ ଅଧିକ ଶ୍ରମ ନିୟୋଜନ ଫଳରେ ଭଲ ଯୋଗ୍ୟ ସାମାନ୍ତ ଓ ହାରାହାରି ଉତ୍ପାଦ ହ୍ରାସ ପାଇଥାଏ ଏବଂ ମୋଟ ଉତ୍ପାଦ କ୍ରମହ୍ରାସମାନ ହାରରେ ବୃଦ୍ଧି ପାଇଥାଏ । ଏହାକୁ ହ୍ରାସମାନ ଉତ୍ପାଦ ପର୍ଯ୍ୟାୟ (Stage of diminishing returns) କୁହାଯାଏ । ଏହି ପର୍ଯ୍ୟାୟକୁ ପରିବର୍ତ୍ତା ଅନୁପାତ ସୂତ୍ରର ତୃତୀୟ ପର୍ଯ୍ୟାୟ କୁହାଯାଏ । ଭକ୍ତ ପର୍ଯ୍ୟାୟ ମୋଟ ଉତ୍ପାଦ ସର୍ବାଧିକ ବା ସାମାନ୍ତ ଉତ୍ପାଦ ଶୂନ୍ୟ ହୋଇଥିବାଯାଏ ବଳବତ୍ତର ରହିଥାଏ । ଏହି ଉତ୍ପାଦନ ସାରଣୀରେ ସାଧନମାନକର ଅନୁପାତ 7:1 ହେଲା ଯାଏ, ଉତ୍ପାଦନକାରୀ ହ୍ରାସମାନ ଉତ୍ପାଦ ପର୍ଯ୍ୟାୟ ଅନୁଭବ କରୁଥିବାର ଦର୍ଶାଯାଇଛି ।

ପରିବର୍ତ୍ତା ଅନୁପାତ ସୂତ୍ରର ଚତୁର୍ଥ ପର୍ଯ୍ୟାୟକୁ ଋଣାତ୍ମକ ଉତ୍ପାଦ ପର୍ଯ୍ୟାୟ (Stage of negative returns) କୁହାଯାଏ । ଏହି ପର୍ଯ୍ୟାୟରେ ଅଧିକ ଶ୍ରମ ନିୟୋଜନ ଫଳରେ ମୋଟ ଉତ୍ପାଦର ପରିମାଣ କ୍ରମଶଃ ହ୍ରାସ ପାଇଥାଏ ଏବଂ ସାମାନ୍ତ ଉତ୍ପାଦ ଋଣାତ୍ମକ ହୋଇଥାଏ ।

ପରିବର୍ତ୍ତୀ ଅନୁପାତ ସୂତ୍ରର ଉପରଲିଖିତ ତିନୋଟି ପର୍ଯ୍ୟାୟକୁ ରେଖାଚିତ୍ର 3.1 ରେ ଦର୍ଶାଯାଇଛି ।

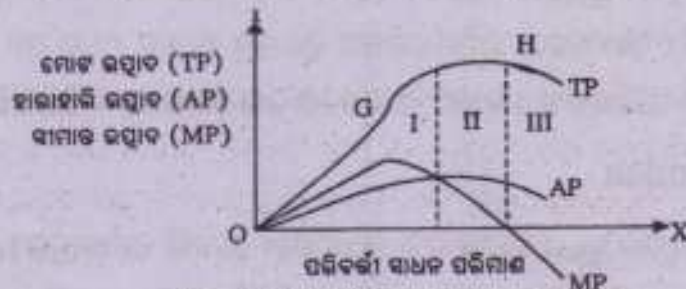

ଚିତ୍ର - 3.1 : ପରିବର୍ତ୍ତୀ ଅନୁପାତ ସୂତ୍ରର ପର୍ଯ୍ୟାୟ

ରେଖାଚିତ୍ର 3.1 ରେ ମୋଟ ଉତ୍ପାଦ, ହାରାହାରି ଉତ୍ପାଦ ଓ ସୀମାନ୍ତ ଉତ୍ପାଦ ରେଖା ଯଥାକ୍ରମେ TP, AP ଓ MP ଦ୍ଵାରା ଦର୍ଶାଯାଇଛି । ଏଠାରେ ଦର୍ଶାଯାଇଛି ଯେ ପ୍ରାଥମିକ ଅବସ୍ଥାରେ ଶ୍ରମ ନିଯୋଜନରେ ବୃଦ୍ଧି ଘଟିବା ଯୋଗୁଁ, ମୋଟ ଉତ୍ପାଦ ବର୍ଦ୍ଧମାନ ହାରରେ G ବିନ୍ଦୁ ପର୍ଯ୍ୟନ୍ତ ଓ ତାପରେ H ବିନ୍ଦୁ ପର୍ଯ୍ୟନ୍ତ କ୍ରମ ହ୍ରାସମାନ ହାରରେ ବୃଦ୍ଧି ଘଟିଛି । ଏଠାରେ G କୁ 'ନତି ପରିବର୍ତ୍ତନ ବିନ୍ଦୁ' (Point of inflexion) କୁହାଯାଏ । ସୀମାନ୍ତ ଉତ୍ପାଦ ଶୂନ୍ୟ ହେଲେ ମୋଟ ଉତ୍ପାଦ H ବିନ୍ଦୁରେ ସର୍ବାଧିକ ହେବା ମଧ୍ୟ ଉକ୍ତ ଚିତ୍ରରେ ଦର୍ଶାଯାଇଛି । ଏହାଛଡ଼ା ସୀମାନ୍ତ ଉତ୍ପାଦ ଋଣାତ୍ମକ ହେଲେ, H ବିନ୍ଦୁ ପରେ ମୋଟ ଉତ୍ପାଦ ହ୍ରାସ ହେବା ମଧ୍ୟ ଚିତ୍ରରେ ଦର୍ଶାଯାଇଛି ।

ସୂତ୍ର କାର୍ଯ୍ୟକାରୀତାର କାରଣ

ପରିବର୍ତ୍ତୀ ଅନୁପାତ ସୂତ୍ରଟି ତିନୋଟି ଭିନ୍ନ ଭିନ୍ନ ପର୍ଯ୍ୟାୟରେ କାର୍ଯ୍ୟକାରୀ ହୋଇଥାଏ । ପ୍ରାରମ୍ଭରେ ସ୍ଥିର ସାଧନର ପରିମାଣ, ପରିବର୍ତ୍ତୀ ସାଧନ ପରିମାଣ ବୃଦ୍ଧିରେ ବହୁତ ଅଧିକ ଥାଏ । ଅଳ୍ପ ପରିମାଣର ପରିବର୍ତ୍ତୀ ସାଧନ ଯୋଗୁଁ ସ୍ଥିର ସାଧନର ପୂର୍ଣ୍ଣ ବିନିଯୋଗ ଘଟିପାରେ ନାହିଁ । ପରିବର୍ତ୍ତୀ ସାଧନ ପରିମାଣ କ୍ରମଶଃ ବୃଦ୍ଧି ହେଲେ, ଅପରିବର୍ତ୍ତିତ ସ୍ଥିର ସାଧନର ଉଚ୍ଚ ବିନିଯୋଗ ଘଟିଥାଏ । ଏହାଛଡ଼ା ଅଧିକ ପରିମାଣରେ ପରିବର୍ତ୍ତୀ ସାଧନର ପ୍ରୟୋଗ ଯୋଗୁଁ ଶ୍ରମ ବିଭାଜନ କୌଶଳ ପ୍ରଚଳନ କରାଯାଇପାରିଥାଏ । ଏହା ପରିବର୍ତ୍ତୀ ସାଧନଗୁଡ଼ିକର କର୍ମକୂଶଳତା ବୃଦ୍ଧି କରେ । ଏହି ସବୁ କାରଣ ଯୋଗୁଁ ପରିବର୍ତ୍ତୀ ସାଧନ ସୀମାନ୍ତ ଉତ୍ପାଦ ବୃଦ୍ଧି ପାଏ ଏବଂ ମୋଟ ଉତ୍ପାଦ ବର୍ଦ୍ଧମାନ ହାରରେ ବୃଦ୍ଧି ପାଇଥାଏ । ସେଥିପାଇଁ ଏହି ପର୍ଯ୍ୟାୟକୁ ବର୍ଦ୍ଧମାନ ଉତ୍ପାଦ ପର୍ଯ୍ୟାୟ କୁହାଯାଏ । ଉକ୍ତ ପର୍ଯ୍ୟାୟ ସ୍ଥିର ଓ ପରିବର୍ତ୍ତୀ ସାଧନ ପରିମାଣ ସଠିକ୍ ସମ୍ପର୍କରେ ପର୍ଯ୍ୟନ୍ତ ବଳବତ୍ତର ଥାଏ । ଏହା ପରିବର୍ତ୍ତୀ ଅନୁପାତ ସୂତ୍ରର ପ୍ରଥମ ପର୍ଯ୍ୟାୟ । ଏହି ପର୍ଯ୍ୟାୟରେ ବର୍ଦ୍ଧମାନ ଉତ୍ପାଦ ସୂତ୍ର (Law of increasing returns) ବା କ୍ରମହ୍ରାସମାନ ପରିବର୍ତ୍ତୀ ସୂତ୍ର (Law of Diminishing cost) କାର୍ଯ୍ୟକାରୀ ହୋଇଥାଏ । Mrs. Joan Robinson କି

ମତରେ, ବର୍ଦ୍ଧମାନ ଉତ୍ପନ୍ନ ସ୍ୱତନ୍ତ୍ର କାର୍ଯ୍ୟକାରୀତା ଏକ ଅଭିଜ୍ଞତାପିତ୍ତ ଘଟଣା ଅଟେ (The law of increasing returns is an empirical fact) ।

ସୃଷ୍ଟକାଳରେ ସାଧନମାନଙ୍କର ସଠିକ୍ ଅନୁପାତରେ ସମ୍ମିଶ୍ରଣ ସାଧନର ସାମାନ୍ତ ଉତ୍ପାଦକୁ ସର୍ବାଧିକ କରିଥାଏ । ଏହି ଅବସ୍ଥା ପରେ ଯେତେବେଳେ ପରିବର୍ତ୍ତା ସାଧନର ପ୍ରୟୋଗ ପରିମାଣ ତଥାପି ବୃଦ୍ଧିପାଏ, ଏହା ସାଧନମାନଙ୍କର ସଠିକ୍ ଅନୁପାତକୁ ବ୍ୟାହତ କରେ । ଫଳରେ ପରିବର୍ତ୍ତା ଅନୁପାତ ସ୍ୱତନ୍ତ୍ର ଦ୍ୱିତୀୟ ପର୍ଯ୍ୟାୟ ଆରମ୍ଭ ହୋଇଥାଏ । ଆବଶ୍ୟକତା ଠାରୁ ଅଧିକ ପରିମାଣରେ ପରିବର୍ତ୍ତା ସାଧନର ପ୍ରୟୋଗ ପ୍ରତିଷ୍ଠାନରେ ବିଶ୍ୱଖ୍ୟତା ସୃଷ୍ଟି କରିଥାଏ । ଏହା ଶ୍ରମ ବିଭାଜନ କୌଶଳକୁ ବ୍ୟାହତ କରିବା ସଙ୍ଗେ ସଙ୍ଗେ ପରିବର୍ତ୍ତା ସାଧନର କାର୍ଯ୍ୟକାରୀତା ଉପରେ ମଧ୍ୟ ପ୍ରତିକୂଳ ପ୍ରଭାବ ପକାଇଥାଏ । ଫଳରେ ସମୟକ୍ରମେ ପରିବର୍ତ୍ତା ସାଧନର ସାମାନ୍ତ ଉତ୍ପାଦ ଓ ହାରାହାରି ଉତ୍ପାଦ ହ୍ରାସ ପାଇଥାଏ । ତେଣୁ ଏହି ପର୍ଯ୍ୟାୟରେ ଉତ୍ପାଦନକାରୀ କ୍ରମହ୍ରାସମାନ ଉତ୍ପନ୍ନ ସ୍ୱତନ୍ତ୍ର କାର୍ଯ୍ୟକାରୀତା ଅନୁଭବ କରିଥାଏ । Mrs. Joan Robinsonଙ୍କ ମତରେ, ଉତ୍ପାଦନ ସାଧନଗୁଡ଼ିକ ପରସ୍ପରର ବିକଳ ହୋଇ ନ ଥାନ୍ତି । ଉଦାହରଣ ସ୍ୱରୂପ, ଏଠାରେ ଭୂମି ଓ ଶ୍ରମ ପରସ୍ପରର ବିକଳ ଉତ୍ପାଦନ ସାଧନ ନୁହନ୍ତି । କାରଣ ଉତ୍ପାଦନ ପ୍ରକ୍ରିୟାରେ ଭୂମିର କାର୍ଯ୍ୟ, ଅଧିକ ଶ୍ରମ ଦ୍ୱାରା କରାଯାଇପାରେ ନାହିଁ । ତେଣୁ ଭୂମିର ପରିମାଣ ଅପରିବର୍ତ୍ତିତ ଥାଇ, ଆବଶ୍ୟକତାଠାରୁ ଅଧିକ ଶ୍ରମ ନିୟୋଜନ ନିଷିଦ୍ଧ ରୂପେ ହ୍ରାସମାନ ଉତ୍ପନ୍ନର କାରଣ ହେବ । ସେଥିପାଇଁ Mrs. Joan Robinson କହିଥିଲେ, “କ୍ରମହ୍ରାସମାନ ଉତ୍ପନ୍ନ ସ୍ୱତନ୍ତ୍ର ଏକ ଯୁକ୍ତିସିଦ୍ଧ ସତ୍ୟତା (The law of diminishing returns is a logical necessity) ।”

ପରିବର୍ତ୍ତା ଅନୁପାତ ସ୍ୱତନ୍ତ୍ର ଦ୍ୱିତୀୟ ପର୍ଯ୍ୟାୟ ମୋଟ ଉତ୍ପାଦ ସର୍ବାଧିକ ବା ସାମାନ୍ତ ଉତ୍ପାଦ ଶୂନ୍ୟ ହେଲାଯାଏ ବଳବତ୍ତର ଥାଏ । ସାମାନ୍ତ ଉତ୍ପାଦ ଶୂନ୍ୟ ହେଲାପରେ ତଥାପି ଅଧିକ ପରିମାଣର ପରିବର୍ତ୍ତା ସାଧନର ପ୍ରୟୋଗ କରାଗଲେ ଉତ୍ପାଦକୁ ଉତ୍ପନ୍ନ ଆବଶ୍ୟକତା ହୋଇଥାଏ । ଯେପରି କଥାରେ ଅଛି, ‘ଅତି ଲେମ୍ବୁ ଚିପୁଡ଼ିଲେ ପିତା’ । ସେହିପରି ଆବଶ୍ୟକତାଠାରୁ ବହୁତ ଅଧିକ ପରିବର୍ତ୍ତା ସାଧନ ପ୍ରୟୋଗ ଫଳରେ ସାମାନ୍ତ ଉତ୍ପାଦ ଉତ୍ପାଦକୁ ହେବା ଅସମ୍ଭବ ନୁହେଁ । ସାମାନ୍ତ ଉତ୍ପାଦ ଉତ୍ପାଦକୁ ହେଲେ ମୋଟ ଉତ୍ପାଦ ହ୍ରାସ ପାଇଥାଏ । ଏହାକୁ ପରିବର୍ତ୍ତା ଅନୁପାତ ସ୍ୱତନ୍ତ୍ର ଦ୍ୱିତୀୟ ପର୍ଯ୍ୟାୟ କୁହାଯାଏ । ଏଠାରେ ଉତ୍ପାଦନକାରୀ ଉତ୍ପାଦକୁ ଉତ୍ପନ୍ନ ସ୍ୱତନ୍ତ୍ର (Law of negative returns) ବା ବର୍ଦ୍ଧମାନ ପରିବ୍ୟୟ ସ୍ୱତନ୍ତ୍ର (Law of increasing cost)ର କାର୍ଯ୍ୟକାରୀତା ଅନୁଭବ କରିଥାଏ ।

ଉପଯୁକ୍ତ ଆଲୋଚନାରୁ ଏହା ସ୍ପଷ୍ଟ ଯେ ପରିବର୍ତ୍ତା ଅନୁପାତ ସ୍ୱତନ୍ତ୍ର ଚିନୋଟି ପର୍ଯ୍ୟାୟରେ କାର୍ଯ୍ୟକାରୀ ହୋଇଥାଏ । ସାଧାରଣତଃ କୌଣସି ଉତ୍ପାଦନକାରୀ ଦ୍ୱିତୀୟ ପର୍ଯ୍ୟାୟରେ ଉତ୍ପାଦନ କରିବାକୁ ଉଚ୍ଚା କରନ୍ତି ନାହିଁ । କାରଣ ଏହି ପର୍ଯ୍ୟାୟରେ ପରିବର୍ତ୍ତା ସାଧନର ସାମାନ୍ତ ଉତ୍ପାଦ ଉତ୍ପାଦକୁ ହୋଇଥାଏ । ସେହିପରି ପ୍ରଥମ ପର୍ଯ୍ୟାୟରେ

ସେମାନେ ଉତ୍ପାଦନ ପ୍ରକ୍ରିୟା ବନ୍ଦ କରିବାକୁ ପସନ୍ଦ କରନ୍ତି ନାହିଁ। କାରଣ ଏହା 'କର୍ଷମାନ ଉତ୍ପନ୍ନ ପର୍ଯ୍ୟାୟ' ଅଟେ। ତେଣୁ ବାସ୍ତବ ଦୃଷ୍ଟିକୋଣରୁ ଦ୍ଵିତୀୟ ପର୍ଯ୍ୟାୟଟି ପ୍ରତ୍ୟେକ ଉତ୍ପାଦନକାରୀଙ୍କ ପାଇଁ ଗୁରୁତ୍ଵପୂର୍ଣ୍ଣ ହୋଇଥାଏ। ଏହି ପର୍ଯ୍ୟାୟରେ ହିଁ ଜଣେ ବିବେକୀ ଉତ୍ପାଦନକାରୀ ଉତ୍ପାଦନ କରିଥାଏ ଏବଂ ସବୁଜନ ଅବସ୍ଥା ପ୍ରାପ୍ତ ହୋଇଥାଏ। ସେଥିପାଇଁ ଅର୍ଥଶାସ୍ତ୍ରୀମାନେ ପରିବର୍ତ୍ତା ଅନୁପାତ ସୂତ୍ରକୁ ମଧ୍ୟ 'କ୍ରମହ୍ରାସମାନ ଉତ୍ପନ୍ନ ସୂତ୍ର' (Law of Diminishing Returns) ବୋଲି ଅଭିହିତ କରିଥାନ୍ତି।

ସ୍ଵଳ୍ପ କାଳରେ ଉତ୍ପାଦନ କ୍ଷେତ୍ରରେ ଚିନିଗୋଟି ସୂତ୍ର ଯଥା କ୍ରମବର୍ଦ୍ଧିଷ୍ଣୁ ଉତ୍ପନ୍ନ ସୂତ୍ର, ସ୍ଥିର ଉତ୍ପନ୍ନ ସୂତ୍ର ଓ କ୍ରମହ୍ରାସମାନ ଉତ୍ପନ୍ନ ସୂତ୍ର କାର୍ଯ୍ୟକାରୀ ହୋଇଥାଏ। ଏହି ସମୟରେ କିନ୍ତୁ ଉତ୍ପାଦନ ସମ୍ପନ୍ନୀୟ କେବଳ ଗୋଟିଏ ସୂତ୍ରର ସ୍ଥିତି ଥାଏ, ତାହା ହେଉଛି ପରିବର୍ତ୍ତା ଅନୁପାତ ସୂତ୍ର ଏବଂ ଏହାର ଜପରୋକ୍ତ ଚିନିଗୋଟି ପର୍ଯ୍ୟାୟ ପରିଲକ୍ଷିତ ହୁଏ।

ସୂତ୍ରର ପ୍ରୟୋଗ (Application of the Law)

ସଂସ୍ଥାପକ ଅର୍ଥଶାସ୍ତ୍ରୀଙ୍କ ମତରେ ସ୍ଵଳ୍ପକାଳରେ ଉତ୍ପାଦନ କ୍ଷେତ୍ରରେ ଚିନିଗୋଟି ପୃଥକ ନିୟମ ବା ସୂତ୍ର ଯଥା- କ୍ରମବର୍ଦ୍ଧିଷ୍ଣୁ ଉତ୍ପନ୍ନ ନିୟମ, ସ୍ଥିର ଉତ୍ପନ୍ନ ନିୟମ ଓ କ୍ରମହ୍ରାସମାନ ଉତ୍ପନ୍ନ ନିୟମ କାର୍ଯ୍ୟକାରୀ ହୋଇଥାଏ। କୃଷି କ୍ଷେତ୍ରରେ କ୍ରମହ୍ରାସମାନ ଉତ୍ପନ୍ନ ନିୟମ ଓ ଶିଳ୍ପ କ୍ଷେତ୍ରରେ କ୍ରମବର୍ଦ୍ଧିଷ୍ଣୁ ଉତ୍ପନ୍ନ ନିୟମର କାର୍ଯ୍ୟକାରୀତା ଉପଲବ୍ଧ ହୁଏ ଏବଂ ସ୍ଥିର ଉତ୍ପନ୍ନ ନିୟମ (Law of Constant Returns)ର ବାସ୍ତବ ସ୍ଥିତି ପ୍ରାୟତଃ ନଥାଏ। ଏହାର କେବଳ ଏକ ତାତ୍ତ୍ଵିକ ସ୍ଥିତି (Theoretical existence) ଆଲୋଚିତ ହୋଇଥାଏ। ଏହି ପ୍ରସଙ୍ଗରେ ମାର୍ଗୀକ କ୍ରମହ୍ରାସମାନ ନିୟମ କାର୍ଯ୍ୟକାରୀତାରେ 'ପ୍ରକୃତି (Nature)' ଏବଂ କ୍ରମବର୍ଦ୍ଧିଷ୍ଣୁ ଉତ୍ପନ୍ନ ନିୟମ କ୍ଷେତ୍ରରେ 'ମଣିଷ (Man)'ର ଭୂମିକାକୁ ପ୍ରାଧାନ୍ୟ ଦେଇଥିଲେ। ମାତ୍ର ଆଧୁନିକ ଅର୍ଥଶାସ୍ତ୍ରୀଙ୍କ ମତରେ ସ୍ଵଳ୍ପକାଳରେ ଉତ୍ପାଦନ କ୍ଷେତ୍ରରେ ମାତ୍ର ଗୋଟିଏ ନିୟମ କାର୍ଯ୍ୟକାରୀ ହୋଇଥାଏ। ତାହା ହେଉଛି ପରିବର୍ତ୍ତା ଅନୁପାତ ନିୟମ ଏବଂ ଏହି ନିୟମର ଚିନିଗୋଟି ପର୍ଯ୍ୟାୟ ଯଥା- କ୍ରମବର୍ଦ୍ଧିଷ୍ଣୁ ଉତ୍ପନ୍ନ ପର୍ଯ୍ୟାୟ, କ୍ରମହ୍ରାସ ମାନ ଉତ୍ପନ୍ନ ପର୍ଯ୍ୟାୟ ଓ ରଣାତୁଳ ଉତ୍ପନ୍ନ ପର୍ଯ୍ୟାୟ ପରିଲକ୍ଷିତ ହୋଇଥାଏ। କିନ୍ତୁ ଉତ୍ପାଦନ ଦ୍ଵିତୀୟ ପର୍ଯ୍ୟାୟରେ ବା କ୍ରମହ୍ରାସମାନ ଉତ୍ପନ୍ନ ପର୍ଯ୍ୟାୟରେ ସଂଗଠିତ ହୋଇଥାଏ। ସର୍ବୋପରି ଏହି ନିୟମ କୃଷି, ଶିଳ୍ପ ତଥା ଅନ୍ୟ ସମସ୍ତ ଉତ୍ପାଦନ ପ୍ରକ୍ରିୟା ଯଥା ଖଣି, ଗୃହ ନିର୍ମାଣ, ମସ୍ୟାଖଣ୍ଡ ଇତ୍ୟାଦି କ୍ଷେତ୍ରରେ ମଧ୍ୟ ଅନୁଭୂତ ହୋଇଥାଏ। ଅର୍ଥାତ୍ ଯେଉଁ ଉତ୍ପାଦନ ପ୍ରକ୍ରିୟାରେ କେତେକ ସାଧନର ପରିମାଣ ସ୍ଥିର ରଖି ଅନ୍ୟ ସାଧନର ପରିମାଣ ପରିବର୍ତ୍ତନ କରାଯାଇଥାଏ, ସେ ସବୁ କ୍ଷେତ୍ରରେ ପରିବର୍ତ୍ତା ଅନୁପାତ ନିୟମ କାର୍ଯ୍ୟକାରୀ ହୋଇଥାଏ। ଅତଏବ ସ୍ଵଳ୍ପକାଳରେ ପରିବର୍ତ୍ତା ଅନୁପାତ ନିୟମ ଉତ୍ପାଦନର ସମସ୍ତ କ୍ଷେତ୍ରରେ କାର୍ଯ୍ୟକାରୀ ହେବାର ପରିଲକ୍ଷିତ ହୁଏ।



ସାରାଂଶ

1. **ଉତ୍ପାଦନ :** ଉତ୍ପାଦନ କହିଲେ ବିନିମୟ ପାଇଁ ଉଦ୍ଦିଷ୍ଟ ଦ୍ରବ୍ୟ ଓ ସେବାର ପ୍ରସ୍ତୁତି ପ୍ରକ୍ରିୟାକୁ ବୁଝାଏ । ଅର୍ଥାତ୍, ଯେଉଁ ପ୍ରକ୍ରିୟାର ବିନିମୟ ମୂଲ୍ୟ ଥିବା ଉପଯୋଗିତା ସୃଷ୍ଟି ହୋଇଥାଏ, ତାହାକୁ ଉତ୍ପାଦନ କୁହାଯାଏ ।
2. **ଆକାରଗତ ଉପଯୋଗିତା :** ଭୌତିକ ବସ୍ତୁର ଆକାର ପରିବର୍ତ୍ତନ ଯୋଗୁଁ ସେହି ବସ୍ତୁର ଯେଉଁ ଉପଯୋଗିତା ସୃଷ୍ଟି ହୁଏ, ତାହାକୁ ଆକାରଗତ ଉପଯୋଗିତା କୁହାଯାଏ ।
3. **ସ୍ଥାନଗତ ଉପଯୋଗିତା:** କୌଣସି ଦ୍ରବ୍ୟ ବା ସେବାର ସ୍ଥାନ ପରିବର୍ତ୍ତନ ଯୋଗୁଁ ଯେଉଁ ଉପଯୋଗିତା ସୃଷ୍ଟି ହୁଏ, ତାହାକୁ ସ୍ଥାନଗତ ଉପଯୋଗିତା କୁହାଯାଏ ।
4. **କାଳଗତ ଉପଯୋଗିତା:** ସାମଗ୍ରୀକୁ କିଛିକାଳ ଗଢ଼ିତ ରଖିବା ଯୋଗୁଁ ଯେଉଁ ଉପଯୋଗିତା ସୃଷ୍ଟି ହୁଏ, ତାହାକୁ କାଳଗତ ଉପଯୋଗିତା କୁହାଯାଏ ।
5. **ସେବାଗତ ଉପଯୋଗିତା:** ବ୍ୟକ୍ତିଗତ ସେବା ଯଥା ଶିକ୍ଷକ, ଚାକ୍ର, ଓଜିଲ ଇତ୍ୟାଦିକ ସେବା ଦ୍ୱାରା ଯେଉଁ ଉପଯୋଗିତା ସୃଷ୍ଟି ହୁଏ, ତାହାକୁ ସେବାଗତ ଉପଯୋଗିତା କୁହାଯାଏ ।
6. **ଉତ୍ପାଦନ ଫଳନ:** ଉତ୍ପାଦନ ସାଧନର ପରିମାଣ ଓ ଉତ୍ପାଦର ପରିମାଣ ମଧ୍ୟରେ ଥିବା ବୈଷୟିକ ସମ୍ପର୍କକୁ ଉତ୍ପାଦନ ଫଳନ କୁହାଯାଏ ।
7. **ସ୍ଥିର ସାଧନ:** ଅଧିକ ପରିମାଣର ଉତ୍ପାଦନ ନିମନ୍ତେ ଯେଉଁ ଉତ୍ପାଦନ ସାଧନଗୁଡ଼ିକର ପରିମାଣ ସ୍ୱଳ୍ପକାଳରେ ପରିବର୍ତ୍ତନ କରାଯାଇପାରିବ ନାହିଁ, ସେଗୁଡ଼ିକୁ ସ୍ଥିର ସାଧନ କୁହାଯାଏ । ଉଦାହରଣ- ମେସିନ୍, କଳକବ୍ଜା ଇତ୍ୟାଦି ।
8. **ପରିବର୍ତ୍ତୀ ସାଧନ:** ସ୍ୱଳ୍ପକାଳରେ ଦ୍ରବ୍ୟ ଉତ୍ପାଦନ ପରିମାଣର ପରିବର୍ତ୍ତନ ନିମନ୍ତେ ଯେଉଁ ସାଧନ ପରିମାଣରେ ପରିବର୍ତ୍ତନ କରାଯାଇପାରେ, ତାହାକୁ ପରିବର୍ତ୍ତୀ ସାଧନ କୁହାଯାଏ । ଉଦାହରଣ- ଶ୍ରମ, କର୍ତ୍ତାମାଲ ଇତ୍ୟାଦି ।

9. ମୋଟ ଉତ୍ପାଦ: ଏକ ନିର୍ଦ୍ଦିଷ୍ଟ ସମୟରେ ସମସ୍ତ ଉତ୍ପାଦନ ସାଧନ ପ୍ରୟୋଗ କରି ଯେଉଁ ପରିମାଣର ଉତ୍ପାଦ ଉତ୍ପନ୍ନ କରାଯାଏ, ତାହାକୁ ମୋଟ ଉତ୍ପାଦ କୁହାଯାଏ।
10. ହାରାହାରି ଉତ୍ପାଦ: ପରିବର୍ତ୍ତୀ ସାଧନର ଏକକ ପିଛା ଉତ୍ପାଦ ପରିମାଣକୁ ହାରାହାରି ଉତ୍ପାଦ କୁହାଯାଏ।
11. ସାମାନ୍ତ ଉତ୍ପାଦ: ପରିବର୍ତ୍ତୀ ସାଧନର ଏକକ ପରିମାଣ ପରିବର୍ତ୍ତନ ଯୋଗୁଁ ମୋଟ ଉତ୍ପାଦର ପରିବର୍ତ୍ତନ ହାରକୁ, ସାଧନର ସାମାନ୍ତ ଉତ୍ପାଦ କୁହାଯାଏ। ଅନ୍ୟ ଅର୍ଥରେ ଏକ ଅତିରିକ୍ତ ପରିବର୍ତ୍ତୀ ସାଧନ ପ୍ରୟୋଗ ଫଳରେ ମୋଟ ଉତ୍ପାଦ ପରିମାଣର ପରିବର୍ତ୍ତନକୁ ସାଧନର ସାମାନ୍ତ ଉତ୍ପାଦ କୁହାଯାଏ।
12. ପରିବର୍ତ୍ତୀ ଅନୁପାତ ସୂତ୍ର: ସ୍ଵଳ୍ପକାଳରେ ସ୍ଥିର ସାଧନ ପରିମାଣକୁ ସ୍ଥିର ରଖି ଅଧିକରୁ ଅଧିକ ପରିମାଣର ପରିବର୍ତ୍ତୀ ସାଧନ ନିୟୋଜନ ଯୋଗୁଁ ବ୍ୟବହୃତ ସାଧନସ୍ଵତ୍ଵିକର ଅନୁପାତରେ ପରିବର୍ତ୍ତନ ହୋଇଥାଏ। ସାଧନ ଅନୁପାତ ପରିବର୍ତ୍ତନ ଯୋଗୁଁ ଉତ୍ପାଦନ ପରିମାଣ କିପରି ପରିବର୍ତ୍ତନ ହୁଏ, ତାହା ପରିବର୍ତ୍ତୀ ଅନୁପାତ ସୂତ୍ର ଅଧ୍ୟୟନ କରିଥାଏ।

□□□

ଆଦର୍ଶ ପ୍ରଶ୍ନାବଳୀ

'କ' ବିଭାଗ- ବସ୍ତୁନିଷ ପ୍ରଶ୍ନ (ବାଧ୍ୟତାମୂଳକ)
(ପ୍ରତ୍ୟେକର ମୂଲ୍ୟ 1 ନମ୍ବର)

1. ପ୍ରତ୍ୟେକ ପ୍ରଶ୍ନରେ ପ୍ରଦତ୍ତ ବିକଳମାନଙ୍କ ମଧ୍ୟରୁ ସଠିକ୍ ଉତ୍ତରଟି ବାଛି ଲେଖ ।

(a) ଉତ୍ପାଦନ ଅର୍ଥ କ'ଣ ?

(i) ବସ୍ତୁ ସୃଜନ

(ii) ବିନିମୟ ମୂଲ୍ୟଯୁକ୍ତ ଉପଯୋଗିତା ସୃଜନ

(iii) ମନୁଷ୍ୟର ଅଭାବଗୁଡ଼ିକର ସନ୍ତୋଷ ବିଧାନ (iv) ସାଧନର ଉପଯୋଗ

(b) ବିନିମୟ ଉଦ୍ଦେଶ୍ୟରେ ଦ୍ରବ୍ୟ ଓ ସେବା ସୃଷ୍ଟି କରୁଥିବା କାର୍ଯ୍ୟକଳାପକୁ କ'ଣ କୁହାଯାଏ ?

(i) ଉପଭୋଗ

(ii) ଉତ୍ପାଦନ

(iii) ବଣ୍ଟନ

(iv) ବିନିମୟ

(c) କଣେ ବଦ୍ଦେଇ ଖଣ୍ଡେ କାଠକୁ ଚୌକି ତିଆରି କରିବା ଯୋଗୁଁ କେଉଁ ଉପଯୋଗିତା ସୃଷ୍ଟି କରେ ?

(i) କାଳଗତ

(ii) ସେବାଗତ

(iii) ସ୍ଥାନଗତ

(iv) ଆକାରଗତ

(d) ସାଧନର ଏକକ ପିଛା ଉତ୍ପାଦନ ପରିମାଣକୁ କ'ଣ କୁହାଯାଏ ?

(i) ହାରାହାରି ଉତ୍ପାଦ

(ii) ସାମାନ୍ତ ଉତ୍ପାଦ

(iii) ମୋଟ ଉତ୍ପାଦ

(iv) ସାମାନ୍ତ ପରିବ୍ୟୟ

(e) ସାମାନ୍ତ ଉତ୍ପାଦ ଶୂନ୍ୟ ହେଲେ ମୋଟ ଉତ୍ପାଦନ ପରିମାଣ କେତେ ?

(i) ସର୍ବନିମ୍ନ

(ii) ସର୍ବୋଚ୍ଚ

(iii) ସ୍ଥିର

(iv) ଶୂନ୍ୟ

- (f) ସାମାନ୍ତ ଉତ୍ପାଦ ଗଣାତ୍ମକ ହେଲେ ମୋଟ ଉତ୍ପାଦର କ'ଣ ହୁଏ ।
- (i) ଛାଏ ପାଏ (ii) ବୃଦ୍ଧି ପାଏ
(iii) ସ୍ଥିର ରହେ (iv) ଶୂନ୍ୟ ହୁଏ
- (g) ଏକ ପରିବର୍ତ୍ତୀ ସାଧନର 10 ଟି ଏକକରୁ 100 କୁଳଂକାଳ ଗହମ ଓ 11 ଟି ଏକକରୁ 112 କୁଳଂକାଳ ଗହମ ଉତ୍ପାଦନ ହେଲେ, ସାମାନ୍ତ ଉତ୍ପାଦ କେତେ କୁଳଂକାଳ ହେବ ?
- (i) 10 (ii) 11
(iii) 12 (iv) 21
- (h) 10 ଏକକ ପରିବର୍ତ୍ତୀ ସାଧନ ନିୟୋଜନରୁ ମୋଟ ଉତ୍ପାଦ 120 ଏକକ ହେଲେ ସାଧନର ହାରାହାରି ଉତ୍ପାଦ କେତେ ହେବ ?
- (i) 10 (ii) 12
(iii) 120 (iv) 11

2. ରେଖାଙ୍କିତ ଶବ୍ଦଗୁଡ଼ିକୁ ପରିବର୍ତ୍ତନ ନ କରି ନିମ୍ନଲିଖିତ ଉଚ୍ଚିଷ୍ଟିକର ଭୁଲ୍ ଅଲେ ସଂଶୋଧନ କର ।

- (a) ଉପଯୋଗିତାର ବିଳମ୍ବରୁ ଉତ୍ପାଦନ କୁହାଯାଏ ।
- (b) ପରିବର୍ତ୍ତୀ ଅନୁପାତ ସ୍ୱରୂପ ଦୀର୍ଘକାଳରେ କାର୍ଯ୍ୟକାରୀ ହୁଏ ।
- (c) ଚୁକ୍ତ ଚାଳନା କାଳରତ ଉପଯୋଗିତାର ଉଦାହରଣ ।
- (d) ସାମାନ୍ତ ଉତ୍ପାଦ ଶୂନ୍ୟ କେଲେ ମୋଟ ଉତ୍ପାଦ ସର୍ବନିମ୍ନ ହୋଇଥାଏ ।
- (e) ସାମାନ୍ତ ଉତ୍ପାଦ ହାରାହାରି ଉତ୍ପାଦ ସହ ସମାନ ହୋଇଥାଏ, ଯେତେବେଳେ ସାମାନ୍ତ ଉତ୍ପାଦ ଉର୍ଦ୍ଧ୍ୱୋଚ୍ଚ ଥାଏ ।
- (f) ସାମାନ୍ତ ଉପଯୋଗିତା ଗଣାତ୍ମକ ହେଲେ ମୋଟ ଉପଯୋଗିତା ବୃଦ୍ଧି ପାଇଥାଏ ।

'ଖ' - ବିଭାଗ (କ୍ଷୁଦ୍ର ଉତ୍ତର ଦାୟତା)

(ପ୍ରତ୍ୟେକର ମୂଲ୍ୟ 2 ନମ୍ବର)

3. ପ୍ରତ୍ୟେକ କ୍ଷେତ୍ରରେ ଦୁଇଟି ବା ତିନିଟି ବାକ୍ୟ ମଧ୍ୟରେ ନିମ୍ନଲିଖିତ ପ୍ରଶ୍ନମାନଙ୍କର ଉତ୍ତର ଦିଅ:

- ଉତ୍ପାଦନ କହିଲେ କ'ଣ ବୁଝ ?
- ସୂଚକ କ'ଣ ?
- ସ୍ଥିର ସାଧନ କ'ଣ ?
- ପରିବର୍ତ୍ତୀ ସାଧନ କ'ଣ ?
- ସାମାଜିକ ଉତ୍ପାଦ କହିଲେ କ'ଣ ବୁଝ ?
- ଉତ୍ପାଦନ ଫଳନ ଅର୍ଥ କ'ଣ ?

4. ପାର୍ଥକ୍ୟ ଦର୍ଶାଅ (୫ଟି ବାକ୍ୟରେ) (ପ୍ରତ୍ୟେକର ମୂଲ୍ୟ 3 ନମ୍ବର)

- ସୂଚକ ଓ ବାର୍ତ୍ତକ
- ସ୍ଥିର ସାଧନ ଓ ପରିବର୍ତ୍ତୀ ସାଧନ
- ସାମାଜିକ ଉତ୍ପାଦ ଓ ମୋଟ ଉତ୍ପାଦ
- ପରିବର୍ତ୍ତୀ ଅନୁପାତ ସୂତ୍ରର ପ୍ରଥମ ପର୍ଯ୍ୟାୟ ଓ ଦ୍ୱିତୀୟ ପର୍ଯ୍ୟାୟ
- ସାମାଜିକ ଉତ୍ପାଦ କହିଲେ କ'ଣ ବୁଝ ?
- ଉତ୍ପାଦନ ଫଳନ ଅର୍ଥ କ'ଣ ?

'ଗ' ବିଭାଗ (ବାର୍ତ୍ତା ଉତ୍ତର ଦାୟତା ପ୍ରଶ୍ନ)

(ପ୍ରତ୍ୟେକ ପ୍ରଶ୍ନର ମୂଲ୍ୟ 7½ ନମ୍ବର)

- ପରିବର୍ତ୍ତୀ ଅନୁପାତ ସୂତ୍ର ବ୍ୟାଖ୍ୟା କର ।
- ମୋଟ ଉତ୍ପାଦ, ସାମାଜିକ ଉତ୍ପାଦ ଓ ଛାଗାହାରି ଉତ୍ପାଦ କହିଲେ କ'ଣ ବୁଝ ? ସେମାନଙ୍କ ମଧ୍ୟରେ ଥିବା ସମ୍ପର୍କ ବିଶ୍ଳେଷଣ କର ।

ଚତୁର୍ଥ ପରିଚ୍ଛେଦ

ପରିବ୍ୟୟ, ଆୟ ଏବଂ ଯୋଗାଣ

- ପରିବ୍ୟୟ - ମୌଦ୍ରିକ ପରିବ୍ୟୟ, ବାସ୍ତବ ପରିବ୍ୟୟ, ଅବ୍ୟକ୍ତ ପରିବ୍ୟୟ, ସୁବ୍ୟକ୍ତ ପରିବ୍ୟୟ, ସ୍ଥିର ପରିବ୍ୟୟ ଓ ପରିବର୍ତ୍ତୀ ପରିବ୍ୟୟ, ସୁଜ୍ଞକାଳରେ ମୋଟ, ହାରାହାରି ଓ ପ୍ରାଚୀନ ପରିବ୍ୟୟ ଏବଂ ସେମାନଙ୍କ ମଧ୍ୟରେ ସମ୍ପର୍କ (ସରଳ ବିଶ୍ଳେଷଣ)
- ଆୟ - ମୋଟ, ହାରାହାରି ଓ ପ୍ରାଚୀନ ଆୟ ଏବଂ ସେମାନଙ୍କ ମଧ୍ୟରେ ସମ୍ପର୍କ
- ଯୋଗାଣ - ଅର୍ଥ ଓ ଯୋଗାଣ ସୂତ୍ର

ଚତୁର୍ଥ ପରିଚ୍ଛେଦ

ପରିବ୍ୟୟ (Cost), ଆୟ (Revenue) ଓ ଯୋଗାଣ (Supply)

4.1 ପରିବ୍ୟୟ

4.1.1 ପରିବ୍ୟୟର ଅର୍ଥ

ତୁଳ୍ୟ ଉତ୍ପାଦନ କରିବାର ଖର୍ଚ୍ଚକୁ ପରିବ୍ୟୟ (Cost) କୁହାଯାଏ। ଏକ ନିର୍ଦ୍ଦିଷ୍ଟ ପରିମାଣର ତୁଳ୍ୟ ଉତ୍ପାଦନ କରିବାକୁ ଉତ୍ପାଦନକାରୀଙ୍କୁ ଯେଉଁ ପରିମାଣରେ ବ୍ୟୟ କରିବାକୁ ପଡ଼େ ତାହା ହେଲା ପରିବ୍ୟୟ। ଉତ୍ପାଦକ (Producer) କୌଣସି ତୁଳ୍ୟ ଉତ୍ପାଦନ କରିବା ନିମିତ୍ତ ବିଭିନ୍ନ ପ୍ରକାର ସାଧନ ଯଥା- ଭୂମି, ଶ୍ରମ, ପୁଞ୍ଜି ଆଦି ବିନିଯୋଗ କରେ। ସେଥିପାଇଁ ତାକୁ ଅର୍ଥ ପ୍ରଦାନ କରିବାକୁ ପଡ଼େ। ଉତ୍ପାଦନକାରୀ ଉତ୍ପାଦନ କରିବା ନିମିତ୍ତ ବିନିଯୋଗ କରୁଥିବା ସାଧନଗୁଡ଼ିକ ପାଇଁ ଯେଉଁ ବ୍ୟୟ କରିଥାଏ ତାହା ପରିବ୍ୟୟ ଅଟେ।

ଉତ୍ପାଦନର ଖର୍ଚ୍ଚ ବା ପରିବ୍ୟୟ ମୁଖ୍ୟତଃ ତିନୋଟି ବିଷୟ ଉପରେ ନିର୍ଭର କରେ—

1. ଉତ୍ପାଦନ ନିମିତ୍ତ ନିଯୋଜିତ ସାଧନର ପରିମାଣ
2. ସାଧନଗୁଡ଼ିକର ଦର
3. ନିଯୋଜିତ ସାଧନଗୁଡ଼ିକର ଉତ୍ପାଦକତା

4.1.2 ପରିବ୍ୟୟର ପ୍ରକାରଭେଦ



ପରିବ୍ୟୟର ବିଭିନ୍ନ ଧାରଣା ନିମ୍ନରେ ଆଲୋଚନା କରାଗଲା ।

(1) **ସ୍ପଷ୍ଟ ପରିବ୍ୟୟ (Explicit Cost):** ବୁକ୍ରିଭିତ୍ତିରେ ଅଣାଯାଇଥିବା ଉତ୍ପାଦନର ସାଧନମାନଙ୍କୁ ଉଦ୍ୟୋଗୀ ଯେଉଁ ପାଠଶାଳା ପ୍ରଦାନ କରିଥାନ୍ତି ତାହାକୁ ସ୍ପଷ୍ଟ ପରିବ୍ୟୟ ବା ପ୍ରକାଶ୍ୟ ପରିବ୍ୟୟ କୁହାଯାଏ । ଉଦାହରଣ ସ୍ୱରୂପେ ଅଣାଯାଇଥିବା ଛୁମ୍ପି ଏବଂ ଗୃହ ପାଇଁ ପ୍ରଦାନ କରାଯାଇଥିବା ଅଧିକାର, ନିୟୋଜିତ ଶ୍ରମିକମାନଙ୍କୁ ମଜୁରି ଏବଂ କରକରେ ଅଣାଯାଇଥିବା ପୂର୍ଣ୍ଣ ପାଇଁ ସୁଧ ଚିଆଁ କଣ୍ଠାମାନର ଦାମ ସ୍ପଷ୍ଟ ପରିବ୍ୟୟରେ ଅନ୍ତର୍ଭୁକ୍ତ । ମୁଦ୍ରା ଆକାରରେ ଏହିସବୁ ପାଠଶାଳା ବା ଦେୟତା ଉତ୍ପାଦନ ପରିବ୍ୟୟରେ ଅନ୍ତର୍ଭୁକ୍ତ ହୋଇଥାଏ । ହିସାବରକ୍ଷକ ଏକ ପ୍ରତିଷ୍ଠାନର ମୋଟ ଖର୍ଚ୍ଚ ପ୍ରାକ୍ତକରଣ କରିବା ସମ୍ଭାବ୍ୟ ଏହିସବୁ ପରିବ୍ୟୟର ଏକ ନଥି ବା ଅଭିଲେଖ ରଖିଥାନ୍ତି । ଏହି ସ୍ପଷ୍ଟ ପରିବ୍ୟୟ ବା ପ୍ରକାଶ୍ୟ ପରିବ୍ୟୟକୁ ମଧ୍ୟ ହିସାବ ସମ୍ବନ୍ଧୀୟ ପରିବ୍ୟୟ କୁହାଯାଏ ।

(2) **ଅନ୍ୟତ୍ର ପରିବ୍ୟୟ (Implicit Cost):** ଜଣେ ଉଦ୍ୟୋଗୀ ନିଜର ଛୁମ୍ପି, ଗୃହ, ପୂର୍ଣ୍ଣ, ଶ୍ରମ ଆଦି ସାଧନମାନ ନିଜ ପ୍ରତିଷ୍ଠାନରେ ବ୍ୟବହାର କରିପାରନ୍ତି । ସାଧାରଣତଃ ନିଜ ମାଲିକାନାରେ ଥିବା ସାଧନ ପାଇଁ ପାଠଶାଳା ନିଅନ୍ତି ନାହିଁ । ତେଣୁ ସେହିସବୁ ସାଧନଗୁଡ଼ିକର ଦେୟତା ହିସାବରକ୍ଷକର ଅଭିଲେଖରେ ଅନ୍ତର୍ଭୁକ୍ତ ହୁଏ ନାହିଁ; କିନ୍ତୁ ନିଜ ପ୍ରତିଷ୍ଠାନରେ ଏହିସବୁ ସାଧନ ବ୍ୟବହାର କରିବା ପରିବର୍ତ୍ତେ ଯଦି ସେ ଏସବୁ ଅନ୍ୟମାନଙ୍କୁ ଦେବେ ସେ କିଛି ଆୟ ଅର୍ଜନ କରିବେ । ଜଣେ ଉଦ୍ୟୋଗୀ ନିଜର ସାଧନମାନଙ୍କ ସମ୍ଭାବ୍ୟ ସେମାନଙ୍କର ସର୍ବୋତ୍ତମ ବିକଳ ପ୍ରୟୋଗରୁ ପ୍ରାପ୍ତ ସମ୍ଭାବ୍ୟ ଆୟକୁ ଅନ୍ୟତ୍ର ପରିବ୍ୟୟ ବା ଲୁଚାଯିତ ପରିବ୍ୟୟ କୁହାଯାଏ । ଅନ୍ୟତ୍ର ପରିବ୍ୟୟରେ ନିମ୍ନଲିଖିତ ଉପାଦାନମାନ ଅନ୍ତର୍ଭୁକ୍ତ ହୋଇଥାଏ ।

- (a) ଉଦ୍ୟୋଗୀଙ୍କର ନିଜ ଗୃହର ଆରୋପିତ ଅଧିକାର ।
- (b) ଉଦ୍ୟୋଗୀଙ୍କର ନିଜ ଶ୍ରମ ସମ୍ଭାବ୍ୟ ଆରୋପିତ ମଜୁରି ।
- (c) ଉଦ୍ୟୋଗୀଙ୍କର ନିଜ ପ୍ରତିଷ୍ଠାନରେ ବ୍ୟବହାର କରାଯାଇଥିବା ନିଜ ପୂର୍ଣ୍ଣ ପାଇଁ ଆରୋପିତ ସୁଧ ।

(3) **ଆର୍ଥନୀତିକ ପରିବ୍ୟୟ (Economic Cost):** କୌଣସି ଏକ ଦ୍ରବ୍ୟ ଉତ୍ପାଦନ କରିବା ସମ୍ଭାବ୍ୟ ଜଣେ ଅର୍ଥଶାସ୍ତ୍ରୀଙ୍କ ଦ୍ଵାରା ନିର୍ଦ୍ଦିଷ୍ଟ ହେଉଥିବା ବ୍ୟୟକୁ ଆର୍ଥନୀତିକ ପରିବ୍ୟୟ କୁହାଯାଏ । ଆର୍ଥନୀତିକ ପରିବ୍ୟୟ ଉଭୟ ସ୍ପଷ୍ଟ ପରିବ୍ୟୟ ଏବଂ ଲୁଚାଯିତ ପରିବ୍ୟୟର ସମଷ୍ଟି ।

$$\text{ଏଣୁ, ଆର୍ଥିକାତ୍ମକ ପରିବ୍ୟୟ} = \text{ସୁଦ୍ୟତ୍ତ ପରିବ୍ୟୟ ବା ପ୍ରକାଶ୍ୟ ପରିବ୍ୟୟ} \\ + \\ \text{ଅଦ୍ୟତ୍ତ ପରିବ୍ୟୟ ବା ଲୁଚ୍ଚାୟିତ ପରିବ୍ୟୟ}$$

- (4) **ମୌଦ୍ରିକ ପରିବ୍ୟୟ (Money Cost):** ଏକ ନିର୍ଦ୍ଦିଷ୍ଟ ପରିମାଣର ଉତ୍ପାଦ ଉତ୍ପାଦନ କରିବା ସକାଶେ ଉତ୍ପାଦନର ସାଧନଗୁଡ଼ିକୁ ଅର୍ଥ ଆକାରରେ ପ୍ରଦାନ କରାଯାଇଥିବା ମୋଟ ପାତ୍ରଣାର ମୌଦ୍ରିକ ପରିପ୍ରକାଶକୁ ମୌଦ୍ରିକ ପରିବ୍ୟୟ କୁହାଯାଏ। ଶୁଳ୍କପାଇଁ ମଲ୍ଟି, କକ୍ଷାମାଲ ଏବଂ ଶକ୍ତିପାଇଁ ଦେୟତା, କରଜ କରିଥିବା ପୁଞ୍ଜି ପାଇଁ ସୁଧ, ଭଡ଼ା ସୂତ୍ରରେ ଅଣାଯାଇଥିବା ଲୁମ୍ପି ଏବଂ ବୃହ ପାଇଁ ଅଧିକ୍ଷେଷ, କର ବା ଜୀବନବୀମା ଦେୟତା ଏବଂ ଯନ୍ତ୍ରପାତ୍ରର ଅବକ୍ଷୟ କନିତ ପରିବ୍ୟୟାଦି ମୁଦ୍ରା ଆକାରରେ ପ୍ରତିଷ୍ଠାନ ଦ୍ୱାରା ଦିଆଯାଇଥାଏ। ଏହି ସମସ୍ତ ଦେୟତା ମୌଦ୍ରିକ ପରିବ୍ୟୟ ଅଟେ। ଉପରୋକ୍ତ ସାଧନଗୁଡ଼ିକୁ ଯେଉଁ ପାତ୍ରଣା ଉଦ୍ୟୋଗୀ ମୁଦ୍ରା ଆକାରରେ ପ୍ରଦାନ କରିଥାନ୍ତି, ତାକୁ ପ୍ରକାଶ୍ୟ ପରିବ୍ୟୟ ବା ସୁଦ୍ୟତ୍ତ ପରିବ୍ୟୟ (Explicit Cost) ମଧ୍ୟ କୁହାଯାଏ।
- (5) **ବାସ୍ତବ ପରିବ୍ୟୟ (Real Cost):** ସାଧନର ମାଲିକ ଉତ୍ପାଦନକାରୀକୁ ସାଧନ ମାନ ଯୋଗାଣ କରିବାବେଳେ ଅନୁଭବ କରୁଥିବା ପରିଶ୍ରମ, କଷ୍ଟ, ଅସ୍ୱାଚ୍ଛନ୍ଦ୍ୟ, ଯନ୍ତ୍ରଣା, ନିରାନ୍ୟ ଏବଂ ତ୍ୟାଗକୁ ବାସ୍ତବ ପରିବ୍ୟୟ କୁହାଯାଏ। ଉଦାହରଣସ୍ୱରୂପ ଶ୍ରମିକ କାର୍ଯ୍ୟ ସମ୍ପାଦନ କଲାବେଳେ ଯନ୍ତ୍ରଣା ବା କଷ୍ଟ ସ୍ୱୀକାର କରେ। ସେହିପରି ପୁଞ୍ଜି ମାଲିକ ପୁଞ୍ଜି ସଂଗ୍ରହ କରିବା ପାଇଁ ସଞ୍ଚୟ କରନ୍ତି, ସଞ୍ଚୟ କରିବା ନିମିତ୍ତ ସାମ୍ପ୍ରତିକ ଉପଭୋଗକୁ ହ୍ରାସ କରିବାକୁ ପଡ଼ିଥାଏ। ସାମ୍ପ୍ରତିକ ଉପଭୋଗକୁ ହ୍ରାସ କରିବା ଦ୍ୱାରା ତ୍ୟାଗ ବା କଷ୍ଟ ସ୍ୱୀକାର କରନ୍ତି। ତେଣୁ ଉତ୍ପାଦନରେ ନିୟୋଜିତ ସମସ୍ତ ଉତ୍ପାଦନର ସାଧନଗୁଡ଼ିକର ତ୍ୟାଗ, ଯନ୍ତ୍ରଣା ଓ କଷ୍ଟର ସମଷ୍ଟିକୁ ବାସ୍ତବ ପରିବ୍ୟୟ କୁହାଯାଏ। ଯନ୍ତ୍ରଣା, ଅସୁବିଧା, ତ୍ୟାଗ ଆଦି ମାନସିକ ଅନୁଭୂତି ହୋଇଥିବାରୁ ବାସ୍ତବ ପରିବ୍ୟୟର ପରିମାଣାତ୍ମକ ପରିମାପ ସମ୍ଭବ ହୁଏ ନାହିଁ।
- (6) **ବିକଳ ପରିବ୍ୟୟ (Opportunity Cost):** ଉତ୍ପାଦନର ପ୍ରତ୍ୟେକ ସାଧନକୁ ବିଭିନ୍ନ କାର୍ଯ୍ୟରେ ନିୟୋଜିତ କରାଯାଇପାରେ। ସେଗୁଡ଼ିକ ଗୋଟିଏ କାର୍ଯ୍ୟରେ ନିୟୋଜିତ ହେଲେ, ଅନ୍ୟ କାର୍ଯ୍ୟରେ ନିୟୋଜନ ହେବାର ସୁଯୋଗକୁ ବଞ୍ଚିତ ହୁଅନ୍ତି। କାରଣ ସାଧନଗୁଡ଼ିକ ଦୁର୍ଲଭ ହୋଇଥିବାରୁ ଆବଶ୍ୟକତା ମୁତାବକ ସମସ୍ତ ବିକଳ ପ୍ରୟୋଗରେ ନିୟୋଜିତ ହେବା ସମ୍ଭବ ହୁଏ ନାହିଁ।

ବିକଳ ପରିବ୍ୟୟ ହେଉଛି ପରିବର୍ତ୍ତା ବିକଳ ପ୍ରୟୋଗରୁ ବଞ୍ଚିତ ଅର୍ଜନ।

ମନେକର ଗୋଟିଏ ଜମିରେ ନିର୍ଦ୍ଦିଷ୍ଟ ପରିମାଣର ଖୁମ୍ବ ଓ ପୁଞ୍ଜି ବିନିଯୋଗ କଲେ ଆମେ ଦୁର୍ଗକୁ ୭୫୦ ଟଙ୍କାର ଧାନ ବା ୬୦୦ ଟଙ୍କାର ଗହମ ବା ୧୦୦୦ ଟଙ୍କାର ଆଖୁ ଉତ୍ପାଦନ କରିପାରିବା । ତେଣୁ ପ୍ରଥମତଃ ସେ ଜମିରେ ଆଖୁ ଉତ୍ପାଦନ ହେବ । ଯଦି ଆଖୁ ଉତ୍ପାଦନ ନହେବ ତେବେ ୭୫୦ ଟଙ୍କାର ଧାନ କିମ୍ବା ୬୦୦ ଟଙ୍କାର ଗହମ ଉତ୍ପାଦନ କରାଯାଇପାରିବ । ୭୫୦ ଟଙ୍କା ଓ ୬୦୦ ଟଙ୍କା ହେଉଛି ଜମିର ବିକଳ ଅର୍ଜନ । ୭୫୦ ଟଙ୍କା ସର୍ବୋତ୍ତମ ବିକଳ ଅର୍ଜନ ଅଟେ । ଜମିରେ ଆଖୁଚାଷ କରିବା ଦ୍ୱାରା ୭୫୦ ଟଙ୍କାର ଧାନ ଉତ୍ପାଦନକୁ ପରିତ୍ୟାଗ କରିବାକୁ ପଡ଼ିଲା; ଏହା ବିକଳ ପରିବ୍ୟୟ ଅଟେ । ଅତଏବ କୌଣସି ଦ୍ରବ୍ୟର ବିକଳ ପରିବ୍ୟୟ ହେଉଛି ପରିତ୍ୟକ୍ତ ସମ୍ଭାବନା ସର୍ବୋତ୍ତମ ବକଳ ପ୍ରୟୋଗର ଅର୍ଜନ ।

ବିକଳ ପରିବ୍ୟୟ ବା ସୁଯୋଗ ପରିବ୍ୟୟର କେତେକ ଗୁରୁତ୍ୱପୂର୍ଣ୍ଣ ସଂଜ୍ଞା—

୧. “ଏକ ଅନିର୍ଦ୍ଦିଷ୍ଟ ଦ୍ରବ୍ୟର ବିକଳ ପରିବ୍ୟୟ କହିଲେ ତ୍ୟାଗ କରାଯାଇଥିବା ବିକଳ ଦ୍ରବ୍ୟର ମୂଲ୍ୟକୁ ବୁଝାଏ, ଯାହାକୁ ସେହି ଦ୍ରବ୍ୟ ଉତ୍ପାଦନରେ ବ୍ୟବହୃତ ସାଧନ ଦ୍ୱାରା ଉତ୍ପାଦନ କରାଯାଇ ପାରିଥାଆନ୍ତା ।”

— ଲେଫ୍ଟ ୱିଚ୍ (Left witch)

(“Opportunity cost of a particular product is the value of a forgone alternative product that resources used in its production could have produced.”)

୨. “କୌଣସି ଦ୍ରବ୍ୟର ବିକଳ ପରିବ୍ୟୟ ହେଉଛି ତା’ର ସର୍ବୋତ୍ତମ ନିକଟତମ ବିକଳର ପରିମାଣ, ଯାହାକୁ ସେହି ସାଧନ ବା ଅନୁରୂପ ସାଧନପୁଞ୍ଜ ଦ୍ୱାରା ସେତିକି ଖର୍ଚ୍ଚରେ ଉତ୍ପାଦନ କରାଯାଇ ପାରିଥାନ୍ତା ।”

— ବେନହାମ୍ (Benham)

(“The opportunity lost of anything is the next best alternative forgone, that could be produced instead by the same factors or by an equivalent group of factors costing same amount of money.”)

ସୂଚକାଳୀନ ପରିବ୍ୟୟ

ସ୍ଥିର ପରିବ୍ୟୟ (Fixed Cost) ଓ ପରିବର୍ତ୍ତୀ ପରିବ୍ୟୟ (Variable Cost)

ସୂଚକାଳରେ କୌଣସି ଦ୍ରବ୍ୟ ଉତ୍ପାଦନ କରିବା ସକାଶେ ଏକ ପ୍ରତିଷ୍ଠାନ କେତେକ ସ୍ଥାୟୀ ସାଧନ ଏବଂ କେତେକ ପରିବର୍ତ୍ତୀ ସାଧନ ବ୍ୟବହାର କରିଥାଏ । ସେଥିପାଇଁ, ସୂଚକାଳରେ ପ୍ରତିଷ୍ଠାନଦ୍ୱାରା ଗାଠଗୁଡ଼ ହେଉଥିବା ମୌଳିକ ପରିବ୍ୟୟ ସ୍ଥିର ପରିବ୍ୟୟ ଏବଂ ପରିବର୍ତ୍ତୀ ପରିବ୍ୟୟ ଭାବରେ ବିଭକ୍ତ ।

ସ୍ଥାୟୀ ବା ସ୍ଥିର ପରିବ୍ୟୟ (Fixed Cost) : ଉତ୍ପାଦନର ସ୍ଥାୟୀ ସାଧନ କ୍ରୟ କରିବା ସକାଶେ ଯେଉଁ ଖର୍ଚ୍ଚ କରାଯାଏ ଏବଂ ଉତ୍ପାଦ ପରିମାଣରେ ହ୍ରାସ ବୃଦ୍ଧି ସତ୍ତ୍ୱେ ଅପରିବର୍ତ୍ତିତ ରହିଥାଏ ତାହାକୁ 'ସ୍ଥିର ପରିବ୍ୟୟ' କୁହାଯାଏ। ଏହାକୁ କେତେକ ଅର୍ଥଶାସ୍ତ୍ରୀ 'ଉତ୍ପାଦନ ନିରପେକ୍ଷ ପରିବ୍ୟୟ' (Overhead Cost) ବୋଲି ମଧ୍ୟ କହିଥାନ୍ତି। ପ୍ରତିଷ୍ଠାନଟି ତୁଳ୍ୟର ଗୋଟିଏ ବା ପଚାଶ କିମ୍ବା ଶହେଟି ଏକକ ଉତ୍ପାଦନ କଲେ ମଧ୍ୟ ମୋଟ ସ୍ଥିର ପରିବ୍ୟୟ ସମାନ ରହିଥାଏ। ଏପରିକି ଉତ୍ପାଦନର ପରିମାଣ ଶୂନ୍ୟ ହେଲେ ମଧ୍ୟ ପ୍ରତିଷ୍ଠାନକୁ ସେହି ପରିମାଣର ସ୍ଥିର ପରିବ୍ୟୟ କରିବାକୁ ପଡ଼ିଥାଏ। ନୀରଞ୍ଜନା ବୃହତ୍ ଉଡ଼ା, ବିନିଯୁକ୍ତ ପୁଞ୍ଜି ନିମନ୍ତେ ପ୍ରଦତ୍ତ ସୁଧ, ସ୍ଥାୟୀ କର୍ମଚାରୀଙ୍କୁ ପ୍ରଦତ୍ତ ବେତନ, ଯନ୍ତ୍ରପାତିର ରକ୍ଷଣାବେକ୍ଷଣ ନିମନ୍ତେ ପ୍ରଦତ୍ତ ଅର୍ଥ, ବାମା ପାଇଁ ଅର୍ଥ, ପ୍ରତିଷ୍ଠାନର ବାର୍ଷିକ ଲାଭସେନ୍ଦ୍ର ଦେଇ ଉତ୍ପାଦି ସ୍ଥିର ପରିବ୍ୟୟର ଉଦାହରଣ। ଏହାକୁ ଅନୁପୂରକ ପରିବ୍ୟୟ (Supplementary cost) ମଧ୍ୟ କୁହାଯାଏ।

ପରିବର୍ତ୍ତୀ ପରିବ୍ୟୟ (Variable Cost) : ଉତ୍ପାଦନର ପରିବର୍ତ୍ତୀ ସାଧନ କ୍ରୟ କରିବା ସକାଶେ ଯେଉଁ ବ୍ୟୟ କରାଯାଇଥାଏ ତାହାକୁ ପରିବର୍ତ୍ତୀ ପରିବ୍ୟୟ କୁହାଯାଏ। ଏହି ପରିବ୍ୟୟ ଉତ୍ପାଦ ପରିମାଣରେ ପରିବର୍ତ୍ତନ ସହ ପରିବର୍ତ୍ତିତ ହୋଇଥାଏ। ଉତ୍ପାଦ କମ୍ ହେଲେ ପରିବର୍ତ୍ତୀ ପରିବ୍ୟୟ କମ୍ ହୁଏ। ଉତ୍ପାଦ ବୃଦ୍ଧି ପାଇଲେ ପରିବର୍ତ୍ତୀ ପରିବ୍ୟୟର ବୃଦ୍ଧି ହୁଏ। ଉତ୍ପାଦନ ବନ୍ଦ ହୋଇଗଲେ, ଏହି ପରିବ୍ୟୟ ବହନ କରିବାକୁ ପଡ଼େ ନାହିଁ। ପରିବର୍ତ୍ତୀ ପରିବ୍ୟୟକୁ ପ୍ରଧାନ ପରିବ୍ୟୟ (Prime cost) ବା ପ୍ରତ୍ୟକ୍ଷ ପରିବ୍ୟୟ (Direct cost) ମଧ୍ୟ କୁହାଯାଏ। ପରିବର୍ତ୍ତୀ ସାଧନ ଯଥା- ଶ୍ରମିକ ମଜୁରି, ଉତ୍ପାଦନ ପାଇଁ କଞ୍ଚାମାଲ ବାବଦ ଖର୍ଚ୍ଚ, ବିଦ୍ୟୁତ୍ ଶକ୍ତି, ରକ୍ଷଣ ଖର୍ଚ୍ଚ ଆଦି ପରିବର୍ତ୍ତୀ ପରିବ୍ୟୟର ଉଦାହରଣ।

ସ୍ଥିର ପରିବ୍ୟୟ ଓ ପରିବର୍ତ୍ତୀ ପରିବ୍ୟୟ ମଧ୍ୟରେ ପାର୍ଥକ୍ୟ

ସ୍ଥିର ପରିବ୍ୟୟ ଓ ପରିବର୍ତ୍ତୀ ପରିବ୍ୟୟ ମଧ୍ୟରେ ନିମ୍ନଲିଖିତ ପ୍ରଭେଦମାନ ପରିଲକ୍ଷିତ ହୋଇଥାଏ।

ସ୍ଥିର ପରିବ୍ୟୟ	ପରିବର୍ତ୍ତୀ ପରିବ୍ୟୟ
୧) ଉତ୍ପାଦନର ସ୍ଥାୟୀ ସାଧନ ସକାଶେ କରାଯାଉଥିବା ବ୍ୟୟକୁ ସ୍ଥିର ପରିବ୍ୟୟ କୁହାଯାଏ।	୧) ଉତ୍ପାଦନର ପରିବର୍ତ୍ତୀ ସାଧନ ସକାଶେ କରାଯାଉଥିବା ବ୍ୟୟକୁ ପରିବର୍ତ୍ତୀ ପରିବ୍ୟୟ କୁହାଯାଏ।

<p>ii) ସ୍ଥିର ପରିବ୍ୟୟ ଉତ୍ପାଦ ସ୍ତର ନିରପେକ୍ଷ ହୋଇଥାଏ । ଉଚ୍ଚ ପରିବ୍ୟୟ ଉତ୍ପାଦ ପରିମାଣର ହ୍ରାସ ବୃଦ୍ଧି ସତ୍ତ୍ୱେ ଅପରିବର୍ତ୍ତିତ ରହିଥାଏ ।</p>	<p>ii) ପରିବର୍ତ୍ତୀ ପରିବ୍ୟୟ ଉତ୍ପାଦର ପରିମାଣ ଉପରେ ପ୍ରତ୍ୟକ୍ଷ ଭାବରେ ନିର୍ଭର କରନ୍ତି । ଉତ୍ପାଦର ପରିମାଣ ବୃଦ୍ଧି ହେଲେ ଏହା ବୃଦ୍ଧି ହୋଇଥାଏ ଏବଂ ଉତ୍ପାଦର ପରିମାଣ ହ୍ରାସ ହେଲେ ଏହା ହ୍ରାସ ହୋଇଥାଏ ।</p>
<p>iii) ସ୍ଥିର ପରିବ୍ୟୟ କେବଳ ସଞ୍ଚକାଳରେ ପରିଦୃଷ୍ଟ ହୋଇଥାଏ ।</p>	<p>iii) ପରିବର୍ତ୍ତୀ ପରିବ୍ୟୟ ଉତ୍ପାଦ ସଞ୍ଚକାଳ ଓ ଦୀର୍ଘକାଳରେ ପରିଦୃଷ୍ଟ ହୋଇଥାଏ ।</p>
<p>iv) ଉତ୍ପାଦିତ ପରିମାଣ ଶୂନ୍ୟ ହେଲେ ମଧ୍ୟ ଏହି ପରିବ୍ୟୟର ପରିମାଣ ଅପରିବର୍ତ୍ତିତ ଥାଏ ।</p>	<p>iv) ଉତ୍ପାଦିତ ପରିମାଣ ଶୂନ୍ୟ ହେଲେ ପରିବର୍ତ୍ତିତ ପରିବ୍ୟୟ ଶୂନ୍ୟ ହୋଇଥାଏ ।</p>
<p>v) ସ୍ଥିର ବା ସ୍ଥାୟୀ ପରିବ୍ୟୟକୁ ଉତ୍ପାଦନ ନିରପେକ୍ଷ ପରିବ୍ୟୟ (Overhead cost) ଓ ଅନୁପୂରକ ପରିବ୍ୟୟ (Supplementary cost) ମଧ୍ୟ କୁହାଯାଏ ।</p>	<p>v) ପରିବର୍ତ୍ତୀ ପରିବ୍ୟୟକୁ ପ୍ରଧାନ ପରିବ୍ୟୟ (Prime cost) ବା ପ୍ରତ୍ୟେକ୍ଷ ପରିବ୍ୟୟ (Direct cost) ମଧ୍ୟ କୁହାଯାଏ ।</p>

ମୋଟ ପରିବ୍ୟୟ (Total Cost)

ଏକ ନିର୍ଦ୍ଦିଷ୍ଟ ପରିମାଣର ଦ୍ରବ୍ୟ ଉତ୍ପାଦନ ସମ୍ପର୍କରେ ଏକ ପ୍ରତିଷ୍ଠାନ ଦ୍ଵାରା ବିଭିନ୍ନ ସାଧନର ମାଲିକମାନଙ୍କୁ ପ୍ରଦାନ କରାଯାଇଥିବା ମୋଟ ପାରିଶ୍ରମକୁ ମୋଟ ପରିବ୍ୟୟ କୁହାଯାଏ । ସଞ୍ଚକାଳରେ ଗୋଟିଏ ପ୍ରତିଷ୍ଠାନର ମୋଟ ପରିବ୍ୟୟ ହେଉଛି ମୋଟ ସ୍ଥିର ପରିବ୍ୟୟ ଏବଂ ମୋଟ ପରିବର୍ତ୍ତୀ ପରିବ୍ୟୟର ଯୋଗଫଳ । ଉତ୍ପାଦର ପରିମାଣ ଯାହା ହେଉନା କାହିଁକି ମୋଟ ସ୍ଥିର ପରିବ୍ୟୟ ଅପରିବର୍ତ୍ତିତ ରହୁଥିବାରୁ, ମୋଟ ବ୍ୟୟର ପରିବର୍ତ୍ତନ ମୋଟ ପରିବର୍ତ୍ତୀ ପରିବ୍ୟୟର ହ୍ରାସ ବୃଦ୍ଧି ଯୋଗୁଁ ହୋଇଥାଏ । ମୋଟ ପରିବ୍ୟୟ, ମୋଟ ସ୍ଥିର ପରିବ୍ୟୟ ଏବଂ ମୋଟ ପରିବର୍ତ୍ତୀ ପରିବ୍ୟୟ ନିମ୍ନଲିଖିତ ସମୀକରଣ ମାଧ୍ୟମରେ ପ୍ରକାଶ କରାଯାଇପାରେ ।

$$\text{ମୋଟ ବ୍ୟୟ} = \text{ମୋଟ ସ୍ଥିର ପରିବ୍ୟୟ} + \text{ମୋଟ ପରିବର୍ତ୍ତୀ ପରିବ୍ୟୟ}$$

$$(TC = TFC + TVC)$$

ମୋଟ ସ୍ଥିର ପରିବ୍ୟୟ: ସଞ୍ଚକାଳରେ ଏକ ନିର୍ଦ୍ଦିଷ୍ଟ ପରିମାଣର ଦ୍ରବ୍ୟ ଉତ୍ପାଦନ ପାଇଁ ବ୍ୟବହାର କରାଯାଇଥିବା ସ୍ଥିର ସାଧନରେ ମୋଟ ବ୍ୟୟକୁ ମୋଟ ସ୍ଥିର ପରିବ୍ୟୟ କୁହାଯାଏ । ଉତ୍ପାଦନ ପରିମାଣ ଯାହା ହେଉନା କାହିଁକି ମୋଟ ସ୍ଥିର ପରିବ୍ୟୟ ସମାନ ରହେ ।

ମୋଟ ପରିବର୍ତ୍ତା ପରିବ୍ୟୟ: ସୃଜନାଳରେ ଏକ ନିର୍ଦ୍ଦିଷ୍ଟ ପରିମାଣର ତୁଳ୍ୟ ଉତ୍ପାଦନ ପାଇଁ ବ୍ୟବହାର କରାଯାଇଥିବା ପରିବର୍ତ୍ତା ସାଧନରେ ମୋଟ ବ୍ୟୟକୁ ମୋଟ ପରିବର୍ତ୍ତା ପରିବ୍ୟୟ କୁହାଯାଏ । ଉତ୍ପାଦନର ପରିମାଣ ବୃଦ୍ଧି ହେଲେ ମୋଟ ପରିବର୍ତ୍ତା ପରିବ୍ୟୟ ବୃଦ୍ଧି ହୁଏ । ଉତ୍ପାଦନ ପରିମାଣ ହ୍ରାସ ହେଲେ ମୋଟ ପରିବର୍ତ୍ତା ପରିବ୍ୟୟ ହ୍ରାସ ହୁଏ ।

ମୋଟ ବ୍ୟୟ, ମୋଟ ସ୍ଥିର ବ୍ୟୟ ଓ ମୋଟ ପରିବର୍ତ୍ତା ପରିବ୍ୟୟ ମଧ୍ୟରେ ସମ୍ପର୍କ ନିମ୍ନଲିଖିତ ସାରଣୀ ମାଧ୍ୟମରେ ବ୍ୟାଖ୍ୟା କରାଯାଇପାରେ ।

ସାରଣୀ - 4.1 : ମୋଟ ସ୍ଥିର ପରିବ୍ୟୟ, ମୋଟ ପରିବର୍ତ୍ତା ପରିବ୍ୟୟ ଓ ମୋଟ ବ୍ୟୟ ମଧ୍ୟରେ ସମ୍ପର୍କ (ଟଙ୍କାରେ)

ଉତ୍ପାଦନ ପରିମାଣ	ମୋଟ ସ୍ଥିର ପରିବ୍ୟୟ (TFC)	ମୋଟ ପରିବର୍ତ୍ତା ପରିବ୍ୟୟ (TVC)	ମୋଟ ପରିବ୍ୟୟ TC=TFC+TVC	ହାରହାରୀ ସ୍ଥିର ପରିବ୍ୟୟ (AFC)	ହାରହାରୀ ପରିବର୍ତ୍ତା ପରିବ୍ୟୟ (AVC)	ହାରହାରୀ ପରିବ୍ୟୟ (AC)	ପ୍ରାଚୀନ ପରିବ୍ୟୟ (MC)
1	2	3	4	5	6	7	8
0	100	0	100	-	0	-	-
1	100	75	175	100	75	175	75
2	100	125	225	50	62.5	112.5	50
3	100	160	260	33.3	53.3	86.6	35
4	100	200	300	25	50	75	40
5	100	260	360	20	52	72	60
6	100	330	430	16.6	55	71.6	70
7	100	420	520	14.3	60	74.3	90
8	100	530	630	12.5	66.25	78.75	110
9	100	670	770	11.1	74.4	85.56	140

ସାରଣୀ - 4.1ରେ ସ୍ଥିର ପରିବ୍ୟୟ ଉତ୍ପାଦ ସ୍ତର ନିର୍ଦ୍ଦିଷ୍ଟରେ 100 ଟଙ୍କା ଦର୍ଶାଯାଇଛି । ଏପରିକି ଉତ୍ପାଦ ଶୂନ୍ୟ ହୋଇଥିବାବେଳେ ସ୍ଥିର ପରିବ୍ୟୟ 100 ଟଙ୍କା ହୋଇଥାଏ । ଏତିକିବେଳେ ମୋଟ ପରିବର୍ତ୍ତୀ ପରିବ୍ୟୟ ଶୂନ୍ୟ ହୋଇଥିବାରୁ ମୋଟ ପରିବ୍ୟୟ ମୋଟ ସ୍ଥିର ପରିବ୍ୟୟ ସହ ସମାନ (100 ଟଙ୍କା) ହୋଇଥାଏ । ପରବ୍ରୁ ଉତ୍ପାଦନ ବୃଦ୍ଧି ସହ ପରିବର୍ତ୍ତୀ ପରିବ୍ୟୟ ଓ ମୋଟ ପରିବ୍ୟୟ ବୃଦ୍ଧି ପାଇଥାଏ । ସାରଣୀରୁ ସ୍ପଷ୍ଟ ପ୍ରତୀକ୍ଷାମାନ ହେଉଛି ଯେ ପ୍ରାରମ୍ଭରେ ମୋଟ ପରିବର୍ତ୍ତୀ ପରିବ୍ୟୟ କ୍ରମହ୍ରାସମାନ ହାରରେ ବୃଦ୍ଧି ପାଇଥାଏ । କିନ୍ତୁ କିଛି ସମୟ ପରେ ଏହା କ୍ରମବର୍ଦ୍ଧିଷ୍ଣୁ ହାରରେ ବୃଦ୍ଧି ପାଇଥାଏ । ଏହା ଉତ୍ପାଦନ କ୍ଷେତ୍ରରେ ପରିବର୍ତ୍ତୀ ଅନୁପାତ ସୂତ୍ରର କାର୍ଯ୍ୟକାରିତା ଯୋଗୁ ସମ୍ଭବ ହୋଇଥାଏ ।

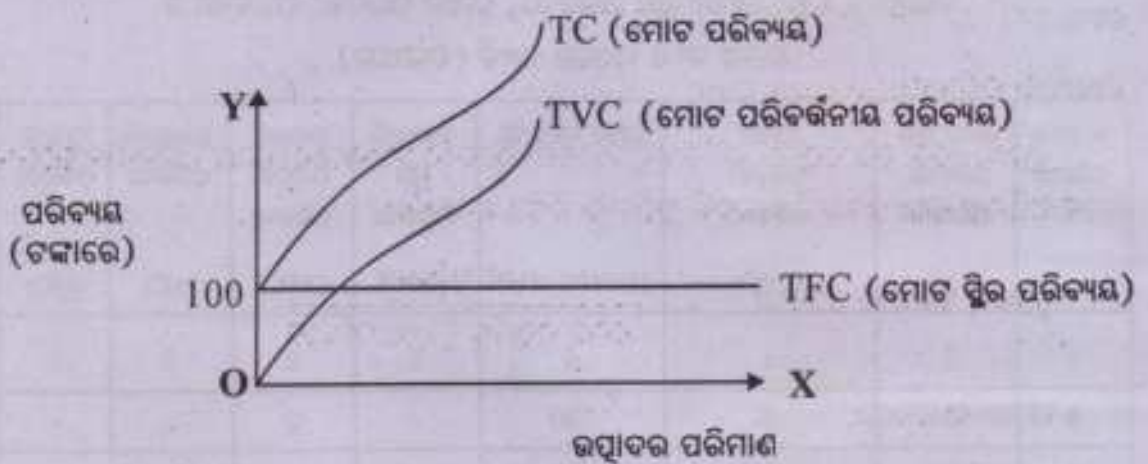

ଚିତ୍ର - 4.1 : ପରିବ୍ୟୟ ଓ ପରିବର୍ତ୍ତୀ ପରିବ୍ୟୟ ରେଖା

ଚିତ୍ର - 4.1ରେ ମୋଟ ସ୍ଥିର ପରିବ୍ୟୟ, ମୋଟ ପରିବର୍ତ୍ତୀ ପରିବ୍ୟୟ ଓ ମୋଟ ପରିବ୍ୟୟ ରେଖାମାନ ପ୍ରଦର୍ଶିତ ହୋଇଅଛି ।

ଚିତ୍ର - 4.1ରେ ପ୍ରଦର୍ଶିତ ଆନୁଭୂତିକ ରେଖା (TFC) ମୋଟ ସ୍ଥିର ପରିବ୍ୟୟ ରେଖାକୁ ସୂଚିତ କରୁଅଛି ଏବଂ ଗର୍ଭାଙ୍ଗୀ ରେଖା TVC ମୋଟ ପରିବର୍ତ୍ତୀ ପରିବ୍ୟୟ ରେଖାକୁ ସୂଚିତ କରୁଅଛି । ମୋଟ ସ୍ଥିର ପରିବ୍ୟୟ ରେଖା (TFC) ଏବଂ ମୋଟ ପରିବର୍ତ୍ତୀ ପରିବ୍ୟୟ ରେଖା (TVC)ର ଉତ୍ତମ ମିଶ୍ରଣରୁ ମୋଟ ପରିବ୍ୟୟ ରେଖା (TC) ଉପଲବ୍ଧ ହୋଇଅଛି । ଉତ୍ପାଦନ ପରିମାଣ 0 (ଶୂନ୍ୟ) ହୋଇଥିବାବେଳେ, ମୋଟ ସ୍ଥିର ପରିବ୍ୟୟ 100 ଟଙ୍କା ଏବଂ ମୋଟ ପରିବର୍ତ୍ତୀ ପରିବ୍ୟୟ 0 (ଶୂନ୍ୟ) ହୋଇଥାଏ । ତେଣୁ ମୋଟ ପରିବ୍ୟୟ 100 ଟଙ୍କା ହୋଇଥାଏ । ଉତ୍ପାଦନର

ସବୁ ସ୍ତରରେ ମୋଟ ସ୍ଥିର ପରିବ୍ୟୟ ସମାନ (100 ଟଙ୍କା) ରହିଥାଏ। ଉତ୍ପାଦନ ପରିମାଣ ଶୂନ୍ୟ (0) ହୋଇଥିବା ବେଳେ ମୋଟ ପରିବର୍ତ୍ତା ପରିବ୍ୟୟ ଶୂନ୍ୟ (0) ହୋଇଥିଲେ ହେଁ ଉତ୍ପାଦନ ପରିମାଣ ବୃଦ୍ଧି ହେବା ସଙ୍ଗେ ସଙ୍ଗେ ଏହା ବୃଦ୍ଧି ହୋଇଥାଏ। ତେଣୁ, ମୋଟ ପରିବର୍ତ୍ତା ପରିବ୍ୟୟ ରେଖା (TVC) ମୂଳ ବିନ୍ଦୁ 0 ରୁ ଆରମ୍ଭ ହୋଇ ବାମରୁ ଡାହାଣକୁ ଉର୍ଦ୍ଧ୍ୱଗାମୀ ହୋଇଥାଏ। ଉତ୍ପାଦନ କ୍ଷେତ୍ରରେ ପରିବର୍ତ୍ତା ଅନୁପାତ ସ୍ୱରୂପ କାର୍ଯ୍ୟକାରୀତା ଯୋଗୁଁ ମୋଟ ପରିବର୍ତ୍ତା ପରିବ୍ୟୟ ରେଖା (TVC) ଓଲଟା S ଭଳି ପ୍ରତୀକ୍ଷମାନ ହୁଏ। ଉତ୍ପାଦନ ପରିମାଣ ବୃଦ୍ଧି ହେବା ସଙ୍ଗେ ସଙ୍ଗେ ମୋଟ ପରିବ୍ୟୟ ବୃଦ୍ଧି ହୋଇଥାଏ। ସେଥିବଳାଶେ, ମୋଟ ପରିବ୍ୟୟ ରେଖା (TC) ଉର୍ଦ୍ଧ୍ୱଗାମୀ ହୋଇଥାଏ ଏବଂ ଏହା ମୂଳ 0 ବିନ୍ଦୁ ଉପରକୁ ଉଲଟ ଅକ୍ଷରୁ (100 ଟଙ୍କା) ଆରମ୍ଭ ହୋଇ ବାମରୁ ଡାହାଣକୁ ଉର୍ଦ୍ଧ୍ୱଗାମୀ ହୋଇଥାଏ। ଏହା ମଧ୍ୟ ଓଲଟା S ଭଳି ପ୍ରତୀକ୍ଷମାନ ହୋଇଥାଏ।

ହାରାହାରି ପରିବ୍ୟୟ (Average Cost)

ତୁଳ୍ୟର ଏକକ ପ୍ରତି ଉତ୍ପାଦନ ପରିବ୍ୟୟକୁ ହାରାହାରି ପରିବ୍ୟୟ କୋଲାଯାଏ। ମୋଟ ପରିବ୍ୟୟକୁ ଉତ୍ପାଦନ ମୋଟ ପରିମାଣ ଦ୍ୱାରା ଭାଗକରି ହାରାହାରି ପରିବ୍ୟୟ ନିର୍ଣ୍ଣୟ କରାଯାଏ।

$$\text{ସୂଚକ, ହାରାହାରି ପରିବ୍ୟୟ} = \frac{\text{ମୋଟ ପରିବ୍ୟୟ}}{\text{ମୋଟ ଉତ୍ପାଦିତ ତୁଳ୍ୟର ପରିମାଣ}}$$

$$\text{ସାଙ୍କେତିକ ରୂପରେ,} \quad AC = \frac{TC}{q}$$

$$\text{ସ୍ୱତନ୍ତ୍ରତାରେ, ହାରାହାରି ପରିବ୍ୟୟ} = \frac{\text{ମୋଟ ସ୍ଥିର ପରିବ୍ୟୟ} + \text{ମୋଟ ପରିବର୍ତ୍ତା ପରିବ୍ୟୟ}}{\text{ମୋଟ ଉତ୍ପାଦିତ ତୁଳ୍ୟର ପରିମାଣ}}$$

$$\text{ଅଥବା,} \quad SAC = \frac{TFC + TVC}{q}$$

$$\text{ଅର୍ଥାତ୍,} \quad \text{ସ୍ୱତନ୍ତ୍ରତାରେ ହାରାହାରି ପରିବ୍ୟୟ} = \frac{\text{ମୋଟ ସ୍ଥିର ପରିବ୍ୟୟ}}{\text{ମୋଟ ଉତ୍ପାଦିତ ତୁଳ୍ୟର ପରିମାଣ}} + \frac{\text{ମୋଟ ପରିବର୍ତ୍ତା ପରିବ୍ୟୟ}}{\text{ମୋଟ ଉତ୍ପାଦିତ ତୁଳ୍ୟର ପରିମାଣ}}$$

$$\text{ଅଥବା, ସ୍ୱତନ୍ତ୍ରତାରେ ହାରାହାରି ପରିବ୍ୟୟ} = \text{ହାରାହାରି ସ୍ଥିର ପରିବ୍ୟୟ} + \text{ହାରାହାରି ପରିବର୍ତ୍ତା ପରିବ୍ୟୟ}$$

$$\text{ଅଥବା,} \quad SAC = AFC + AVC$$

ଏଠାରେ, $TFC =$ ମୋଟ ସ୍ଥିର ପରିବ୍ୟୟ

$TVC =$ ମୋଟ ପରିବର୍ତ୍ତା ପରିବ୍ୟୟ

$AFC =$ ହାରାହାରି ସ୍ଥିର ପରିବ୍ୟୟ

$AVC =$ ହାରାହାରି ପରିବର୍ତ୍ତା ପରିବ୍ୟୟ

$SAC =$ ସ୍ୱଳ୍ପକାଳୀନ ହାରାହାରି ପରିବ୍ୟୟ

$q =$ ମୋଟ ଉତ୍ପାଦିତ ଦ୍ରବ୍ୟର ପରିମାଣ

ଏଣୁ ହାରାହାରି ପରିବ୍ୟୟ ହାରାହାରି ସ୍ଥିର ପରିବ୍ୟୟ ଏବଂ ହାରାହାରି ପରିବର୍ତ୍ତା ପରିବ୍ୟୟର ସମଷ୍ଟି ।

ହାରାହାରି ସ୍ଥିର ପରିବ୍ୟୟ (AFC)

ଦ୍ରବ୍ୟର ଏକକ ପ୍ରତି ସ୍ଥିର ପରିବ୍ୟୟକୁ ହାରାହାରି ସ୍ଥିର ପରିବ୍ୟୟ କୁହାଯାଏ । ମୋଟ ସ୍ଥିର ପରିବ୍ୟୟକୁ ଉତ୍ପାଦନ ମୋଟ ପରିମାଣ ଦ୍ୱାରା ଭାଗ କରି ହାରାହାରି ସ୍ଥିର ପରିବ୍ୟୟ ନିର୍ଣ୍ଣୟ କରାଯାଏ ।

$$\text{ସୁତରାଂ, ହାରାହାରି ସ୍ଥିର ପରିବ୍ୟୟ} = \frac{\text{ମୋଟ ସ୍ଥିର ପରିବ୍ୟୟ}}{\text{ମୋଟ ଉତ୍ପାଦିତ ଦ୍ରବ୍ୟର ପରିମାଣ}}$$

$$\text{ସାଂକେତିକ ରୂପରେ, } AFC = \frac{TFC}{q}$$

ମୋଟ ସ୍ଥିର ପରିବ୍ୟୟ ସମସ୍ତ ଉତ୍ପାଦ ସ୍ତରରେ ସମାନ ହୋଇଥିବାରୁ ଉତ୍ପାଦନ ପରିମାଣର ବୃଦ୍ଧି ହେଲେ ହାରାହାରି ସ୍ଥିର ପରିବ୍ୟୟ ହ୍ରାସ ପାଏ । ଉଦାହରଣ ସ୍ୱରୂପ ସାରଣୀ 4.1ରେ ମୋଟ ସ୍ଥିର ପରିବ୍ୟୟ 100 ଟଙ୍କା ।

ଉତ୍ପାଦନ ପରିମାଣ 2 ହୋଇଥିବା ବେଳେ ହାରାହାରି ସ୍ଥିର ପରିବ୍ୟୟ $\frac{100}{2} = 50$ ଟଙ୍କା ହୋଇଥାଏ । ଉତ୍ପାଦନ

ପରିମାଣ 5 କୁ ବୃଦ୍ଧି ହୋଇଥିବା ବେଳେ, ହାରାହାରି ସ୍ଥିର ପରିବ୍ୟୟ $\frac{100}{5} = 20$ ଟଙ୍କାକୁ ହ୍ରାସ ପାଏ । ଏଥିରୁ ସ୍ପଷ୍ଟ

ଯେ, ଉତ୍ପାଦନ ପରିମାଣ ବୃଦ୍ଧି ହେଲେ ହାରାହାରି ସ୍ଥିର ପରିବ୍ୟୟ ଏପରି ଭାବରେ ହ୍ରାସ ପାଇଥାଏ ଯେ, ଯେକୌଣସି ଉତ୍ପାଦ ସ୍ତରରେ ମୋଟ ସ୍ଥିର ପରିବ୍ୟୟ ($AFC \times q = TFC$) ସ୍ଥିର (100 ଟଙ୍କା) ରହିଥାଏ । (ସାରଣୀ 4.1, ପୃଷ୍ଠ

5)

ଚିତ୍ର 4.1ରେ ଉତ୍ପାଦନ ପରିମାଣକୁ ଆନୁଭୂମିକ ଅକ୍ଷ (X-axis)ରେ ଏବଂ ହାରାହାରି ସ୍ଥିର ପରିବ୍ୟୟକୁ ଉଲ୍ଲମ୍ବ ଅକ୍ଷ (Y-axis)ରେ ପ୍ରଦର୍ଶନ କରାଯାଇ, ହାରାହାରି ସ୍ଥିର ପରିବ୍ୟୟ ରେଖା (AFC) ଅଙ୍କନ କରାଯାଇଅଛି ।

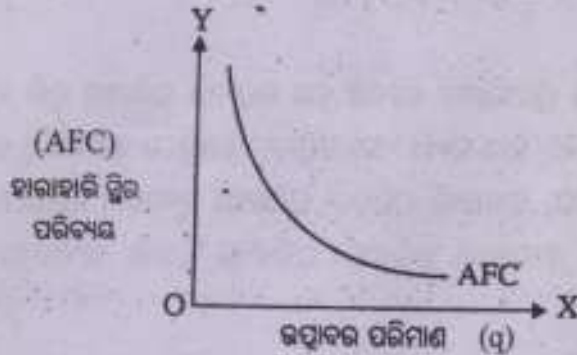

ଚିତ୍ର - 4.2 : ହାରାହାରି ସ୍ଥିର ପରିବ୍ୟୟ ରେଖା

ହାରାହାରି ସ୍ଥିର ପରିବ୍ୟୟ ଓ ମୋଟ ଉତ୍ପାଦନ ପରିମାଣ ପ୍ରତିଲୋମ ସମାନୁପାତ ଅଟେ । $AFC \propto \frac{1}{q}$

ଉତ୍ପାଦନର ପରିମାଣ ବୃଦ୍ଧି ପାଇଲେ ହାରାହାରି ସ୍ଥିର ପରିବ୍ୟୟ ହ୍ରାସ ପାଏ ଓ ଉତ୍ପାଦନର ପରିମାଣ ହ୍ରାସ ପାଇଲେ ହାରାହାରି ସ୍ଥିର ପରିବ୍ୟୟ ବୃଦ୍ଧି ପାଏ । ତେଣୁ ହାରାହାରି ସ୍ଥିର ପରିବ୍ୟୟ ରେଖା କାମରୁ ଜାହାଜିକୁ ନିମ୍ନଗାମୀ ହୁଏ । ଉତ୍ପାଦନର ପରିମାଣ ବୃଦ୍ଧି ହେବା ସଙ୍ଗେ ସଙ୍ଗେ ଏହା ଉତ୍ପାଦନ ପରିମାଣର ଅକ୍ଷ (X-axis)ର ଅଧିକତ୍ୱ ଅଧିକ ନିକଟବର୍ତ୍ତୀ ହୁଏ; ମାତ୍ର କେତେ ବର୍ଷ କରେ ନାହିଁ ।

$$(AFC \times q = TFC)$$

ହାରାହାରି ସ୍ଥିର ପରିବ୍ୟୟ ଓ ଉତ୍ପାଦନ ପରିମାଣର ଗୁଣଫଳ ମୋଟ ସ୍ଥିର ପରିବ୍ୟୟ ଅଟେ ଏବଂ ମୋଟ ସ୍ଥିର ପରିବ୍ୟୟ ଅପରିବର୍ତ୍ତିତ ।

ହାରାହାରି ସ୍ଥିର ପରିବ୍ୟୟ ରେଖା (AFC) ଏକ ବର୍ତ୍ତୁଳାକାର କ୍ୟାମିଡିକ ଅତି ପରାବଳୟ କ୍ଷେତ୍ର (Rectangular hyperbola) ସଦୃଶ ପ୍ରତୀୟମାନ ହୁଏ (ଚିତ୍ର 4.2) ।

ହାରାହାରି ପରିବର୍ତ୍ତୀ ପରିବ୍ୟୟ (AVC)

ତୁଳ୍ୟର ଏକକ ପ୍ରତି ପରିବର୍ତ୍ତୀ ପରିବ୍ୟୟକୁ ହାରାହାରି ପରିବର୍ତ୍ତୀ ପରିବ୍ୟୟ କୁହାଯାଏ । ମୋଟ ପରିବର୍ତ୍ତୀ ପରିବ୍ୟୟକୁ ଉତ୍ପାଦନ ମୋଟ ପରିମାଣ ଦ୍ୱାରା ଭାଗ କରି ହାରାହାରି ପରିବର୍ତ୍ତୀ ପରିବ୍ୟୟ ନିର୍ଣ୍ଣୟ କରାଯାଏ ।

$$\text{ସୁତରାଂ, ହାରାହାରି ପରିବର୍ତ୍ତନ ପରିବ୍ୟୟ} = \frac{\text{ମୋଟ ପରିବର୍ତ୍ତନ ପରିବ୍ୟୟ}}{\text{ମୋଟ ଉତ୍ପାଦିତ ଦ୍ରବ୍ୟର ପରିମାଣ}}$$

$$AVC = \frac{TVC}{q}$$

ସାରଣୀ 4.1 ଛନ୍ଦ 6 ରୁ ସ୍ପଷ୍ଟ ପ୍ରତୀକ୍ଷାମାନ ହେଉଛି ଯେ ଉତ୍ପାଦନ ପରିମାଣ ବୃଦ୍ଧି ଘଟିଲେ ପ୍ରାରମ୍ଭରେ ହାରାହାରି ପରିବର୍ତ୍ତନ ପରିବ୍ୟୟ (AVC) ହ୍ରାସ ପାଏ। ଏହା ଉତ୍ପାଦନ କ୍ଷେତ୍ରରେ କ୍ରମବର୍ଦ୍ଧିଷ୍ଣୁ ଉତ୍ପାଦ ସୂତ୍ର ଯୋଗୁଁ ସମ୍ଭବ ହୋଇଥାଏ। କିଛି ସମୟପରେ, ହାରାହାରି ପରିବର୍ତ୍ତନ ପରିବ୍ୟୟ ନ୍ୟୁନତମ ହୋଇଥାଏ ଏବଂ ତାପରେ ଏହା ବୃଦ୍ଧି ପାଇଥାଏ। ସୁତରାଂ, ହାରାହାରି ପରିବର୍ତ୍ତନ ପରିବ୍ୟୟ ରେଖା ଇଂରେଜୀ ଅକ୍ଷର U ଭଳି ପ୍ରତୀକ୍ଷାମାନ ହୁଏ।

U ଆକୃତି ହାରାହାରି ପରିବର୍ତ୍ତନ ରେଖା (AVC) ଚିତ୍ର 4.3ରେ ପ୍ରଦର୍ଶିତ ହୋଇଅଛି।

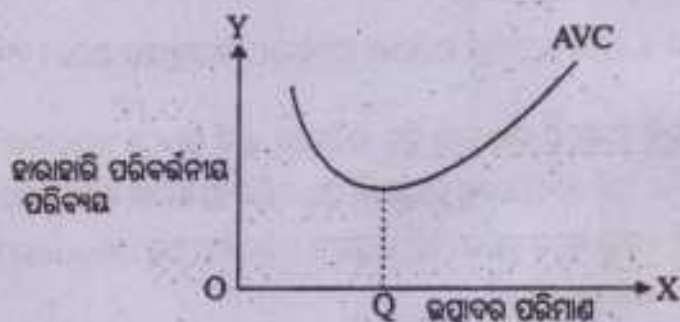

ଚିତ୍ର - 4.3 : ହାରାହାରି ପରିବର୍ତ୍ତନ ପରିବ୍ୟୟ ରେଖା

ଚିତ୍ରରୁ ପ୍ରତୀକ୍ଷାମାନ ହେଉଛି ଯେ ଉତ୍ପାଦନ ପରିମାଣ ବୃଦ୍ଧି ହେବା ସଙ୍ଗେ ସଙ୍ଗେ ପ୍ରଥମେ ହାରାହାରି ପରିବର୍ତ୍ତନ ରେଖା ନିମ୍ନଗାମୀ ହୋଇଥାଏ। ଉତ୍ପାଦ ପରିମାଣ OQ ହୋଇଥିବାବେଳେ ଏହା ସର୍ବନିମ୍ନ ହୋଇଥାଏ ଏବଂ ତାପରେ ଉର୍ଦ୍ଧ୍ୱଗାମୀ ହୋଇଥାଏ।

$$AVC \propto \frac{1}{AP}$$

ହାରାହାରି ପରିବର୍ତ୍ତନ ପରିବ୍ୟୟ ଓ ହାରାହାରି ଉତ୍ପାଦ ପ୍ରତିଲୋମ ସମାନୁପାତ (Inversely Proportional)

ସ୍ୱଚ୍ଛକାଳୀନ ହାରାହାରି ପରିବ୍ୟୟ

ସ୍ୱଚ୍ଛକାଳୀନ ହାରାହାରି ପରିବ୍ୟୟ ହାରାହାରି ସ୍ଥିର ପରିବ୍ୟୟ ଓ ହାରାହାରି ପରିବର୍ତ୍ତା ପରିବ୍ୟୟର ଯୋଗଫଳ ହୋଇଥିବାରୁ ସ୍ୱଚ୍ଛକାଳୀନ ହାରାହାରି ପରିବ୍ୟୟ ରେଖା ହାରାହାରି ସ୍ଥିର ପରିବ୍ୟୟ ରେଖା ଓ ହାରାହାରି ପରିବର୍ତ୍ତା ପରିବ୍ୟୟ ରେଖାର ଉଲ୍ଲୁମ୍ବ ମିଶ୍ରଣରୁ ମିଳିଥାଏ ।

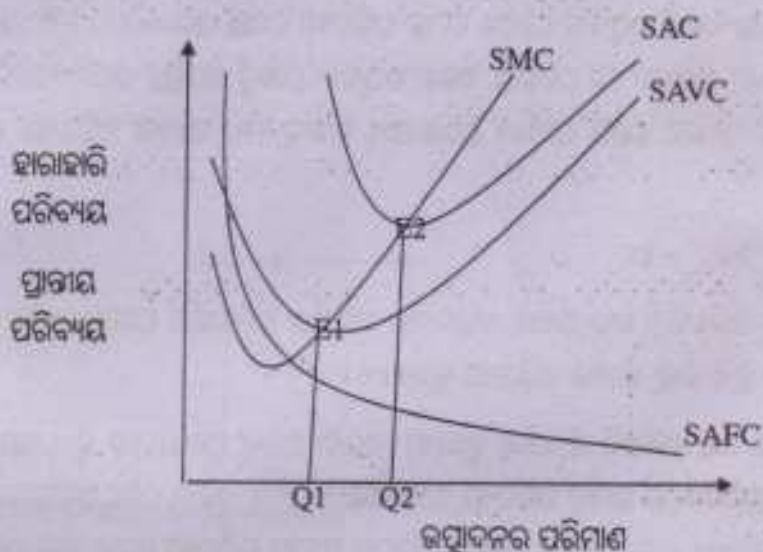

ଚିତ୍ର - 4.4 : ହାରାହାରି ଓ ସାମାନ୍ୟ ପରିବ୍ୟୟ ରେଖାର ପ୍ରସ୍ତୁତି

SAC ଓ SAVC ମଧ୍ୟରେ ଦୂରତା SAFCର ପରିମାଣ

କାରଣ $SAC = SAVC + SAFC$

କିମ୍ବା $SAC - SAVC = SAFC$

ତେଣୁ SAC ଓ SAVC ରେଖା ମଧ୍ୟରେ

ପ୍ରଥମରେ ଦୂରତା ସର୍ବାଧିକ ରହିବ, ଧୀରେ ଧୀରେ କମି କମି ଯିବ ଏବଂ SMC ରେଖା SAVC ଓ SAC ରେଖାରେ ନିମ୍ନତମ ବିନ୍ଦୁରେ ଛେଦ କରିବ । SAC ରେଖାର ନ୍ୟୁନତମ ବିନ୍ଦୁ SAVC ରେଖାର ନ୍ୟୁନତମ ବିନ୍ଦୁର ସାମାନ୍ୟ ତାହାଣକୁ ରହିବ ।

ଚିତ୍ର 4.4ରେ ପ୍ରଦର୍ଶିତ ସ୍ୱଚ୍ଛକାଳୀନ ହାରାହାରି ପରିବ୍ୟୟ ରେଖା (SAC) U ଆକାର ବିଶିଷ୍ଟ ହୋଇଥାଏ । ଉତ୍ପାଦନ ପରିମାଣ OQ ହେବା ପର୍ଯ୍ୟନ୍ତ ଏହା କ୍ରମଶଃ ନିମ୍ନାଭିମୁଖୀ ହୋଇଥାଏ । ଉତ୍ପାଦନ ପରିମାଣ OQ

ଦ୍ଵୟରେ ଇଟ ମାଧ୍ୟମିକ + ୨ ଅର୍ଥଶାସ୍ତ୍ର (ଦ୍ଵିତୀୟ ଭାଗ)

ହେବା ସମୟରେ ଏହା ସର୍ବନିମ୍ନ ହୋଇଥାଏ ଏବଂ ତାପରେ ହାରାହାରି ପରିବ୍ୟୟ ରେଖା ପୁନଃ ଉପରକୁ ଉଠିଥାଏ । ଉତ୍ପାଦନ କ୍ଷେତ୍ରରେ କ୍ରମବର୍ଦ୍ଧିଷ୍ଣୁ ଉତ୍ପାଦ ପୁରୁ କାର୍ଯ୍ୟକାରୀତା ଯୋଗୁଁ ହାରାହାରି ପରିବ୍ୟୟ ବକ୍ରରେଖା ନିମ୍ନରାମା ହୋଇଥିବାବେଳେ କ୍ରମହ୍ରାସମାନ ଉତ୍ପାଦ ପୁରୁ କାର୍ଯ୍ୟକାରୀତା ଯୋଗୁଁ ଏହା ଉର୍ଦ୍ଧ୍ଵରାମା ହୋଇଥାଏ ।

ସୀମାତ ପରିବ୍ୟୟ (Marginal Cost)

ତ୍ରୁତ୍ୟର ଏକ ଅତିରିକ୍ତ ଏକକ ଉତ୍ପାଦନ ହେଲେ ମୋଟ ପରିବ୍ୟୟ ଯେଉଁ ପରିମାଣରେ ବୃଦ୍ଧି ପାଏ ତାହାକୁ ସୀମାତ ପରିବ୍ୟୟ କୁହାଯାଏ । ତ୍ରୁତ୍ୟର ଏକ ଅତିରିକ୍ତ ଏକକ ଉତ୍ପାଦନ ଯୋଗୁଁ ଉପସ୍ଥିତ ମୋଟ ପରିବ୍ୟୟ ଏବଂ ପୂର୍ବତନ ମୋଟ ପରିବ୍ୟୟ ମଧ୍ୟରେ ଯେଉଁ ପାର୍ଥକ୍ୟ ଦେଖାଯାଏ ତାହାକୁ ମଧ୍ୟ ସୀମାତ ପରିବ୍ୟୟ କୁହାଯାଏ । ପାଳେଟିକ ରାଷ୍ଟ୍ରରେ,

$$MC_n = TC_n - TC_{n-1} \dots\dots\dots (i)$$

ମୋଟ ପରିବ୍ୟୟର ପରିବର୍ତ୍ତନ ହାର ଅର୍ଥାତ୍ ଉତ୍ପାଦନର ପରିମାଣ ପରିବର୍ତ୍ତନ ହେଲେ ମୋଟ ପରିବ୍ୟୟ ଯେଉଁ ହାରରେ ପରିବର୍ତ୍ତିତ ହୁଏ ତାକୁ ସୀମାତ ପରିବ୍ୟୟ କୁହାଯାଏ ।

ଏଠାରେ n କହିଲେ ଯେ କୌଣସି ସଂଖ୍ୟାକୁ ବୁଝାଏ । ସାରଣୀ 2.2ରୁ ପ୍ରତୀକ୍ଷମାନ ହୁଏ ଯେ ଉତ୍ପାଦର ପରିମାଣ 2 ଏକକ ହୋଇଥିବାବେଳେ ମୋଟ ପରିବ୍ୟୟ 225 ଟଙ୍କା ଏବଂ 3 ଏକକ ହୋଇଥିବାବେଳେ ମୋଟ ପରିବ୍ୟୟ 260 ଟଙ୍କା ହୋଇଥାଏ । ଏଠାରେ ତ୍ରୁତୀୟ ଏକକ ଉତ୍ପାଦର ସୀମାତ ପରିବ୍ୟୟ ହେଲା 260 ଟଙ୍କା - 225 ଟଙ୍କା = 35 ଟଙ୍କା ।

ଯେତେବେଳେ ଉତ୍ପାଦ କ୍ଷୁଦ୍ର କମ୍ ପରିମାଣରେ ପରିବର୍ତ୍ତନ ହୁଏ, ସୀମାତ ପରିବ୍ୟୟ ନିମ୍ନ ପ୍ରବଳ ସାଂକେତିକ ରୂପରେ ପ୍ରକାଶ କରାଯାଇପାରେ ।

$$MC = \frac{\Delta TC}{\Delta q} \dots\dots\dots (ii)$$

ଏଠାରେ, ΔTC = ମୋଟ ପରିବ୍ୟୟ ପରିବର୍ତ୍ତନର ପରିମାଣ

Δq = ମୋଟ ଉତ୍ପାଦର ପରିବର୍ତ୍ତନ

ଏଣୁ, ସୀମାତ ପରିବ୍ୟୟ ଏକକ ଉତ୍ପାଦ ପରିବର୍ତ୍ତନ ଯୋଗୁଁ ଯେଉଁ ହାରରେ ମୋଟ ପରିବ୍ୟୟ ପରିବର୍ତ୍ତନ ହୁଏ ତାହାକୁ ବୁଝାଏ ।

ଏଠାରେ ଉଲ୍ଲେଖ କରାଯାଇପାରେ ଯେ, ସାମାନ୍ୟ ପରିବ୍ୟୟ ମୋଟ ସ୍ଥିର ପରିବ୍ୟୟ ଉପରେ ନିର୍ଭର କରେ ନାହିଁ। ସୂତ୍ର (i) ରୁ ସୁସ୍ପଷ୍ଟ ଯେ,

$$MC_n = (TFC_n + TVC_n) - (TFC_{n-1} + TVC_{n-1})$$

କି, $MC_n = TFC_n + TVC_n - TFC_{n-1} - TVC_{n-1}$

କି, $MC_n = TVC_n - TVC_{n-1}$ (iii) (since $TFC_n = TFC_{n-1}$)

ମୋଟ ସ୍ଥିର ବ୍ୟୟ ଉତ୍ପାଦର ସ୍ତର ନିର୍ବିଶେଷରେ ସମାନ ହୋଇଥିବାରୁ, $TFC_n = TFC_{n-1}$ । ସୂତ୍ର(iii) ସାମାନ୍ୟ ପରିବ୍ୟୟ ମୋଟ ପରିବର୍ତ୍ତନ ପରିବ୍ୟୟ ପରିବର୍ତ୍ତନ ହାରକୁ କୁହାଯାଇପାରେ।

ଏଣୁ, ସାମାନ୍ୟ ପରିବ୍ୟୟ = $\frac{\text{ପରିବର୍ତ୍ତନ ପରିବ୍ୟୟର ପରିବର୍ତ୍ତନ ପରିମାଣ}}{\text{ମୋଟ ଉତ୍ପାଦିତ ବସ୍ତୁର ପରିବର୍ତ୍ତନ ପରିମାଣ}}$

$$\left[MC = \frac{\Delta TVC}{\Delta q} \right]$$

ସାମାନ୍ୟ ପରିବ୍ୟୟକୁ ମଧ୍ୟ ସାମାନ୍ୟ ପରିବର୍ତ୍ତନ ପରିବ୍ୟୟ କୁହାଯାଇପାରେ।

ଚିତ୍ର 4.5ରେ ସାମାନ୍ୟ ପରିବ୍ୟୟ ରେଖା U ଆକାର ବିଶିଷ୍ଟ। ଅଧିକ ପରିମାଣର ଉତ୍ପାଦନ ହେଲେ, ପ୍ରଥମେ ଏହା ନିମ୍ନଗାମୀ ହୋଇଥାଏ। ଉତ୍ପାଦନ ପରିମାଣ OQ ହେଲାବେଳେ ଏହା ନ୍ୟୁନତମ ବିନ୍ଦୁରେ ପହଞ୍ଚି ଥାଏ ଏବଂ ତାପରେ ଏହା ଉର୍ଦ୍ଧ୍ୱଗାମୀ ହୋଇଥାଏ। ଉତ୍ପାଦନ କ୍ଷେତ୍ରରେ ପରିବର୍ତ୍ତନ ଅନୁପାତ ସୂତ୍ର କାର୍ଯ୍ୟକାରୀ ହେବା ଯୋଗୁଁ ପ୍ରାକୃତ ପରିବ୍ୟୟ ରେଖା U ଆକାର ବିଶିଷ୍ଟ ହୋଇଥାଏ। ସାମାନ୍ୟ ପରିବ୍ୟୟ ଓ ସାମାନ୍ୟ ଉତ୍ପାଦ ପ୍ରତିଲୋମ ସମାନୁପାତ ଅଟେ। $MC \propto \frac{1}{MP}$

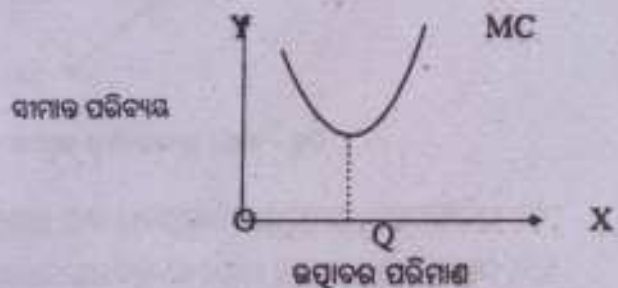

ଚିତ୍ର - 4.5 : ସାମାନ୍ୟ ପରିବ୍ୟୟ ରେଖା

ହାରାହାରି ପରିବ୍ୟୟ ଏବଂ ସାମାନ୍ୟ ପରିବ୍ୟୟ ମଧ୍ୟରେ ସମ୍ପର୍କ

ହାରାହାରି ପରିବ୍ୟୟ ରେଖା ଏବଂ ସାମାନ୍ୟ ପରିବ୍ୟୟ ରେଖା ସାଧାରଣତଃ U ଆକାର ବିଶିଷ୍ଟ ହୋଇଥାଏ । ପ୍ରଥମେ, ଉତ୍ପାଦନ ପରିମାଣ ବୃଦ୍ଧି ହେଲେ କ୍ରମବର୍ଦ୍ଧିଷ୍ଣୁ ଉତ୍ପାଦ ପୁରୁର କାର୍ଯ୍ୟକାରୀତା ଯୋଗୁଁ ଉଭୟ ରେଖା ନିମ୍ନଗାମୀ ହୋଇଥାନ୍ତି । କିଛି ସମୟପରେ, ଉଭୟ ରେଖା ନ୍ୟୁନତମ ବିନ୍ଦୁରେ ପହଞ୍ଚି ଏବଂ ତାପରେ କ୍ରମହ୍ରାସମାନ ଉତ୍ପାଦ ପୁରୁର କାର୍ଯ୍ୟକାରୀତା ଯୋଗୁଁ ସେମାନେ ଉର୍ଦ୍ଧ୍ୱଗାମୀ ହୋଇଥାନ୍ତି । ହାରାହାରି ପରିବ୍ୟୟ ରେଖା SAC ଏବଂ ସାମାନ୍ୟ ପରିବ୍ୟୟ ରେଖା MC ଚିତ୍ର - 4.6ରେ ପ୍ରଦର୍ଶିତ ହୋଇଛି ।

ହାରାହାରି ପରିବ୍ୟୟ ଓ ସାମାନ୍ୟ ପରିବ୍ୟୟ ମଧ୍ୟରେ ସମ୍ପର୍କ ନିମ୍ନରେ ଉଲ୍ଲେଖ କରାଯାଇଛି ।

1. ଯେତେବେଳେ ସାମାନ୍ୟ ପରିବ୍ୟୟ, ହାରାହାରି ପରିବ୍ୟୟ ଠାରୁ କମ୍ ହୁଏ, ହାରାହାରି ପରିବ୍ୟୟ ହ୍ରାସପାଏ ।
2. ଯେତେବେଳେ ସାମାନ୍ୟ ପରିବ୍ୟୟ ଓ ହାରାହାରି ପରିବ୍ୟୟ ସମାନ ହୁଅନ୍ତି, ହାରାହାରି ପରିବ୍ୟୟ ସ୍ଥିର ରହେ ଏବଂ ନ୍ୟୁନତମ ହୋଇଥାଏ । ଏହି ସମୟରେ ପ୍ରତିଷ୍ଠାନର ଆକାର ଅନୁକୂଳତମ ହୋଇଥାଏ ।
3. ଯେତେବେଳେ ସାମାନ୍ୟ ପରିବ୍ୟୟ ହାରାହାରି ପରିବ୍ୟୟ ଠାରୁ ଅଧିକ ହୋଇଥାଏ, ହାରାହାରି ପରିବ୍ୟୟ ବୃଦ୍ଧିପାଏ ।

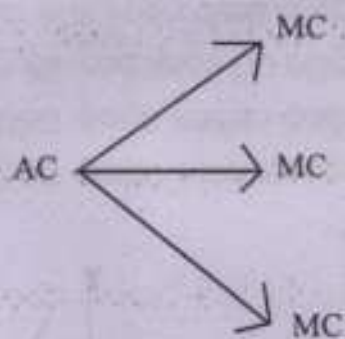

ଚିତ୍ର - 4.6 : ହାରାହାରି ଓ ସାମାନ୍ୟ ପରିବ୍ୟୟ ମଧ୍ୟରେ ସମ୍ପର୍କ

4. ଏକ ପ୍ରତିଷ୍ଠାନରେ, ଅନୁକୂଳତମ ଉତ୍ପାଦରୁ କମ୍ ଉତ୍ପାଦ ହୋଇଥିବାବେଳେ ହାରାହାରି ପରିବ୍ୟୟ ହ୍ରାସ ପାଇଲେ ମଧ୍ୟ ସାମାନ୍ୟ ପରିବ୍ୟୟ ବୃଦ୍ଧିପାଇପାରେ ।

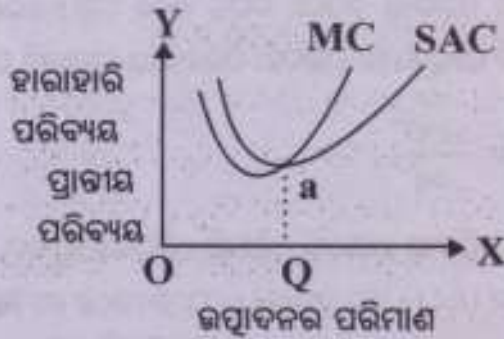

ଚିତ୍ର - 4.7 : ହାରାହାରି ଓ ସୀମାତ ପରିବ୍ୟୟ ରେଖା ମଧ୍ୟରେ ସମ୍ପର୍କ

ଚିତ୍ର - 4.7ରୁ ପ୍ରତୀକ୍ଷ୍ୟ ହେଉଛି ଯେ, ଯେଉଁ ପର୍ଯ୍ୟନ୍ତ ସୀମାତ ପରିବ୍ୟୟ ରେଖା MC ହାରାହାରି ପରିବ୍ୟୟ ରେଖା SACର ନିମ୍ନରେ ରହିଥାଏ, ହାରାହାରି ପରିବ୍ୟୟ ହ୍ରାସ ପାଏ । ହାରାହାରି ପରିବ୍ୟୟ ରେଖା SAC ଉତ୍ପାଦନ ପରିମାଣ OQ ବେଳେ ନ୍ୟୁନତମ ବିନ୍ଦୁ aରେ ପହଞ୍ଚେ । a ବିନ୍ଦୁରେ ସୀମାତ ପରିବ୍ୟୟ ରେଖା ହାରାହାରି ପରିବ୍ୟୟ ରେଖାକୁ ଛେଦ କରୁଥାଏ । ସେହି ସମୟରେ ହାରାହାରି ପରିବ୍ୟୟ ନ୍ୟୁନତମ ହେଲେ ମଧ୍ୟ ସୀମାତ ପରିବ୍ୟୟ ବୃଦ୍ଧି ପାଇଥାଏ । ନ୍ୟୁନତମ ବିନ୍ଦୁ a ପରେ, ସୀମାତ ପରିବ୍ୟୟ ରେଖା ହାରାହାରି ପରିବ୍ୟୟ ରେଖାର ଉର୍ଦ୍ଧ୍ୱରେ ରହିଥାଏ ଏବଂ ହାରାହାରି ପରିବ୍ୟୟ ରେଖା ଉର୍ଦ୍ଧ୍ୱଗାମୀ ହୋଇଥାଏ ।

ହାରାହାରି ପରିବ୍ୟୟ ଓ ସୀମାତ ପରିବ୍ୟୟ ମଧ୍ୟରେ ସମ୍ପର୍କ (ସାରଣୀ 4.1, ଚିତ୍ର 4.4)

ସ୍ୱଳ୍ପକାଳରେ

- (1) ମୋଟ ପରିବ୍ୟୟ = ମୋଟ ସ୍ଥିର ପରିବ୍ୟୟ + ମୋଟ ପରିବର୍ତ୍ତୀ ପରିବ୍ୟୟ
($TC = TFC + TVC$)
- (2) ହାରାହାରି ପରିବ୍ୟୟ = ହାରାହାରି ସ୍ଥିର ପରିବ୍ୟୟ + ହାରାହାରି ପରିବର୍ତ୍ତୀ ପରିବ୍ୟୟ
($AC = AFC + AVC$)
- (3) ସୀମାତ ପରିବ୍ୟୟ ଉତ୍ପାଦନ ପରିମାଣରେ ପରିବର୍ତ୍ତନ ହେତୁ ମୋଟ ପରିବ୍ୟୟର ହାରାହାରି ପରିବର୍ତ୍ତନର ପରିମାଣ

$$MC = \frac{\Delta TC}{\Delta q}$$

- (4) ସାମାନ୍ୟ ପରିବ୍ୟୟ ସ୍ଥିର ପରିବ୍ୟୟ ରୂପରେ ନିର୍ଦ୍ଧାରଣ କରେ ନାହିଁ । ତେଣୁ ସାମାନ୍ୟ ପରିବ୍ୟୟ ଉତ୍ପାଦନ ପରିମାଣରେ ପରିବର୍ତ୍ତନ ହେତୁ ମୋଟ ପରିବର୍ତ୍ତନ ପରିବ୍ୟୟର ହାରାହାରି ପରିବର୍ତ୍ତନ ପରିମାଣ ଅଟେ ।

$$MC = \frac{\Delta TC}{\Delta q} = \frac{\Delta TVC}{\Delta q}$$

- (5) ଯେତେବେଳେ ସାମାନ୍ୟ ପରିବ୍ୟୟ ହାରାହାରି ପରିବର୍ତ୍ତନ ପରିବ୍ୟୟଠାରୁ କମ୍ ଥାଏ, ସେତେବେଳେ ହାରାହାରି ପରିବର୍ତ୍ତନ ପରିବ୍ୟୟ ହ୍ରାସ ପାଏ (a ବିନ୍ଦୁ ପର୍ଯ୍ୟନ୍ତ) । ଯେତେବେଳେ ସାମାନ୍ୟ ପରିବ୍ୟୟ ହାରାହାରି ପରିବର୍ତ୍ତନ ପରିବ୍ୟୟ ଠାରୁ ଅଧିକ ଥାଏ, ସେତେବେଳେ ହାରାହାରି ପରିବର୍ତ୍ତନ ପରିବ୍ୟୟ ବୃଦ୍ଧି ପାଏ (ବିନ୍ଦୁ a ପରଠାରୁ) । ଯେତେବେଳେ ସାମାନ୍ୟ ପରିବ୍ୟୟ ହାରାହାରି ପରିବର୍ତ୍ତନ ପରିବ୍ୟୟ ସହିତ ସମାନ ଥାଏ, ପରିବର୍ତ୍ତନ ପରିବ୍ୟୟ ସ୍ଥିର ରହେ । (ବିନ୍ଦୁ a, ବିନ୍ଦୁ 4.4)

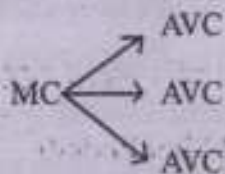

- (6) ଯେତେବେଳେ ସାମାନ୍ୟ ପରିବ୍ୟୟ ହାରାହାରି ପରିବ୍ୟୟ ଠାରୁ କମ୍, ହାରାହାରି ପରିବ୍ୟୟ ହ୍ରାସ ପାଏ (ବିନ୍ଦୁ b ପର୍ଯ୍ୟନ୍ତ) । ଯେତେବେଳେ ସାମାନ୍ୟ ପରିବ୍ୟୟ ହାରାହାରି ପରିବ୍ୟୟ ଠାରୁ ଅଧିକ, ହାରାହାରି ପରିବ୍ୟୟ ବୃଦ୍ଧି ପାଏ (ବିନ୍ଦୁ b ପରଠାରୁ) ।

ଯେତେବେଳେ ସାମାନ୍ୟ ପରିବ୍ୟୟ ହାରାହାରି ପରିବ୍ୟୟ ସହିତ ସମାନ ହୁଏ, ହାରାହାରି ପରିବ୍ୟୟ ସ୍ଥିର ରହେ (ବିନ୍ଦୁ b) ।

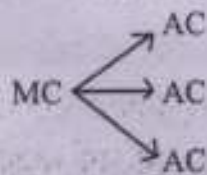

- (7) ସାମାନ୍ୟ ପରିବ୍ୟୟ ରେଖା ସର୍ବଦା ନ୍ୟୁନତମ ହାରାହାରି ପରିବ୍ୟୟ ଓ ନ୍ୟୁନତମ ହାରାହାରି ପରିବର୍ତ୍ତନ ପରିବ୍ୟୟ ବିନ୍ଦୁରେ ଛେଦ କରେ ।

$$MC = \text{ସର୍ବନିମ୍ନ } AC \text{ (ବିନ୍ଦୁ } b)$$

$$MC = \text{ସର୍ବନିମ୍ନ } AVC \text{ (ବିନ୍ଦୁ } a)$$

୫) ହାରାହାରି ପରିବ୍ୟୟ ରେଖାରେ ନ୍ୟୁନତମ ବିନ୍ଦୁ ହାରାହାରି ପରିବର୍ତ୍ତା ପରିବ୍ୟୟ ରେଖାର ନ୍ୟୁନତମ ବିନ୍ଦୁର ଦକ୍ଷିଣରେ ରହେ ।

୬) ଉତ୍ପାଦନର ପରିମାଣ ବଢ଼ିବା ସହିତ ହାରାହାରି ପରିବ୍ୟୟ ରେଖା ଓ ହାରାହାରି ପରିବର୍ତ୍ତା ପରିବ୍ୟୟ ରେଖା ମଧ୍ୟରେ ପାର୍ଥକ୍ୟ କ୍ରମଶଃ ହ୍ରାସ ପାଏ । କାରଣ

$$\text{ହାରାହାରି ପରିବ୍ୟୟ} - \text{ହାରାହାରି ପରିବର୍ତ୍ତା ପରିବ୍ୟୟ} = \text{ହାରାହାରି ସ୍ଥିର ପରିବ୍ୟୟ}$$

$$(AC - AVC = AFC)$$

ଏବଂ ହାରାହାରି ସ୍ଥିର ପରିବ୍ୟୟ ଉତ୍ପାଦନର ପରିମାଣ ବଢ଼ିବା ସଙ୍ଗେ ସଙ୍ଗେ କମି କମି ଯାଏ ।

ସମୟ ଭେଦରେ ପରିବ୍ୟୟ (Cost of Production and Time Period)

ଅର୍ଥନୀତି ବିଷୟରେ ଉତ୍ପାଦନ ପ୍ରକ୍ରିୟାରେ ଦୁଇଟି କାଳ ରହିଛି; ସ୍ୱଳ୍ପକାଳ (Short period) ଓ ଦୀର୍ଘକାଳ (Long period) । ଉତ୍ପାଦନ କାଳ ବା ସମୟ ସୀମା ଭିତ୍ତିରେ ସ୍ଥିର ଓ ପରିବର୍ତ୍ତା ପରିବ୍ୟୟର ପାର୍ଥକ୍ୟ ନିରୂପଣ କରାଯାଏ । ସ୍ଥିର ଉତ୍ପାଦନଗୁଡ଼ିକର ପରିବର୍ତ୍ତନ ସ୍ୱଳ୍ପକାଳରେ ସମ୍ଭବ ନୁହେଁ । ତୁଳ୍ୟର ଯୋଗ୍ୟତା ବୃଦ୍ଧି ବା ହ୍ରାସ ନିମନ୍ତେ ସ୍ୱଳ୍ପ କାଳରେ ପ୍ରତିଷ୍ଠାନ ଶ୍ରମ, କକ୍ଷାମାଳ ଆଦି ପରିବର୍ତ୍ତା ସାଧନଗୁଡ଼ିକୁ ପରିବର୍ତ୍ତନ କରି ଉତ୍ପାଦିତ ତୁଳ୍ୟର ପରିମାଣରେ ହ୍ରାସ ବୃଦ୍ଧି କରିଥାନ୍ତି । ସେଥିପାଇଁ ସ୍ୱଳ୍ପକାଳରେ ଦୁଇ ପ୍ରକାର ପରିବ୍ୟୟ ଦେଖାଯାଏ । ସ୍ଥିର ସାଧନ ଦେୟ ନିମିତ୍ତ ସ୍ଥିର ପରିବ୍ୟୟ ଓ ପରିବର୍ତ୍ତା ସାଧନ ଦେୟ ନିମିତ୍ତ ଦେୟ ପରିବର୍ତ୍ତା ପରିବ୍ୟୟ । ଉଭୟ ସ୍ଥିର ପରିବ୍ୟୟ ଓ ପରିବର୍ତ୍ତା ପରିବ୍ୟୟର ସମଷ୍ଟି ହିଁ ମୋଟ ପରିବ୍ୟୟ ।

ଦୀର୍ଘକାଳ ଏକ ସମୟ ଅବଧି ଯେଉଁ ସମୟ ମଧ୍ୟର ସବୁପ୍ରକାରର ଉତ୍ପାଦନ ପରିବର୍ତ୍ତନ କରିବା ସମ୍ଭବ ହୋଇଥାଏ । ଚେଣୁ ଦୀର୍ଘ କାଳରେ ଉତ୍ପାଦନର ପରିମାଣର ହ୍ରାସ ବୃଦ୍ଧି ପାଇଁ ଉତ୍ପାଦକ ତାର ସମସ୍ତ ସାଧନଗୁଡ଼ିକୁ ପରିବର୍ତ୍ତନ କରି ତୁଳ୍ୟର ଉତ୍ପାଦିତ ପରିମାଣ ହ୍ରାସ ବୃଦ୍ଧି କରିବାକୁ ସମର୍ଥ ହୋଇଥାଏ । ଦୀର୍ଘକାଳରେ ସମସ୍ତ ସାଧନକୁ ପରିବର୍ତ୍ତନ କରାଯାଇ ପାରୁଥିବାରୁ ସ୍ଥିର ସାଧନ କିଛି ନଥାଏ; ସବୁ ସାଧନ ପରିବର୍ତ୍ତା ସାଧନ । ସେଥିପାଇଁ ଦୀର୍ଘକାଳରେ ସ୍ଥିର ପରିବ୍ୟୟ ବୋଲି କିଛି ନଥାଏ, କେବଳ ପରିବର୍ତ୍ତା ପରିବ୍ୟୟର ଉପସ୍ଥିତି ପରିଲକ୍ଷିତ ହୁଏ ।

4.2 ଆୟ (Revenue)

ଏକ ମୁକ୍ତ ବଜାର ଅର୍ଥବ୍ୟବସ୍ଥାରେ ପ୍ରତ୍ୟେକ ଉତ୍ପାଦକ ଲାଭକୁ ସର୍ବାଧିକ କରିବାକୁ ଲକ୍ଷ୍ୟ ରଖୁଥାଏ । ଲାଭ କରିବା ପାଇଁ ଏକ ପ୍ରତିଷ୍ଠାନର ମୋଟ ବ୍ୟୟ ଉପରେ ମୋଟ ଆୟର ଉତ୍ତରକୁ ଦେଖାଯାଏ । ସୁତରାଂ ସମସ୍ତ ପ୍ରତିଷ୍ଠାନ ସର୍ବାଧିକ ଲାଭ ହାସଲ କରିବା ସମ୍ପର୍କରେ ଆୟକୁ ସର୍ବାଧିକ ଏବଂ ପରିବ୍ୟୟକୁ ନ୍ୟୁନତମ ସ୍ତରରେ ରଖିବାପାଇଁ ସର୍ବଦା ଚେଷ୍ଟିତ ଥାଆନ୍ତି ।

ଆୟର ଅର୍ଥ

ଜଣେ ଉତ୍ପାଦନକାରୀ ତାଙ୍କର ଦ୍ରବ୍ୟକୁ ବିକ୍ରିକରି ଯେଉଁ ମୁଦ୍ରା ଅର୍ଜନ କରିଥାନ୍ତି ତାହା ହିଁ ଆୟ ବୋଲି ଅଭିହିତ ହୋଇଥାଏ । ଉତ୍ପାଦନକାରୀଙ୍କ ଲାଭର ପରିମାଣ ଆୟ ଉପରେ ନିର୍ଭର କରେ; କରଣ ଆୟ ଓ ପରିବ୍ୟୟର ପାର୍ଥକ୍ୟ ହିଁ ଲାଭ । ଆୟ ତିନି ପ୍ରକାରର ଯଥା- ମୋଟ ଆୟ, ହାରାହାରି ଆୟ ଓ ସାମାନ୍ୟ ଆୟ । ଉତ୍ପାଦନକାରୀ ତାଙ୍କର ଉତ୍ପାଦିତ ଦ୍ରବ୍ୟକୁ ବଜାରରେ ବିକ୍ରୟ କରି ଯେଉଁ ଅର୍ଥ ପାଇଥାନ୍ତି ତାକୁ ମୋଟ ଆୟ କୁହାଯାଏ । ବିକ୍ରି ହୋଇଥିବା ଦ୍ରବ୍ୟର ପରିମାଣକୁ ଦ୍ରବ୍ୟର ଏକକ ପ୍ରତି ଦାମ୍ ସହିତ ଗୁଣିଲେ ତାହା ମୋଟ ଆୟ ସହ ସମାନ ହୁଏ ।

ଆୟର ବିଭିନ୍ନ ଧାରଣା

ମୋଟ ଆୟ (Total Revenue): ବିକ୍ରି ହୋଇଥିବା ଦ୍ରବ୍ୟର ପରିମାଣକୁ ଦାମ୍ ସହ ଗୁଣିଲେ ଯାହା ହୁଏ ତାହା ସହ ମୋଟ ଆୟ ସମାନ ହୋଇଥାଏ । ମୋଟ ଆୟ = ଦ୍ରବ୍ୟର ଦର x ଦ୍ରବ୍ୟର ବିକ୍ରୟ ପରିମାଣ

ଅର୍ଥାତ୍, $TR = P \times Q$

ଏଠାରେ $TR =$ ମୋଟ ଆୟ

$P =$ ଦ୍ରବ୍ୟର ଦାମ୍

$Q =$ ବିକ୍ରି ପରିମାଣ

ଉଦାହରଣସ୍ୱରୂପ ଯଦି $P = 10$ ଟଙ୍କା $Q = 50$ ଏକକ ତେବେ ମୋଟ ଆୟ ଟ (10 x 50) = 500 ଟଙ୍କା ହୁଏ ।

ହାରାହାରି ଆୟ (Average Revenue): ଉତ୍ପାଦନର ପ୍ରତି ଏକକକୁ ଲାଭ ଆୟକୁ ହାରାହାରି ଆୟ କୁହାଯାଏ । ମୋଟ ଆୟକୁ ବିକ୍ରି ପରିମାଣ ଦ୍ୱାରା ଭାଗ କରି ହାରାହାରି ଆୟ ନିର୍ଣ୍ଣୟ କରାଯାଇପାରେ ।

$$\text{ଅର୍ଥାତ୍, ହାରାହାରି ଆୟ} = \frac{\text{ମୋଟ ଆୟ}}{\text{ବିକ୍ରି ପରିମାଣ}} \left(AR = \frac{TR}{Q} \right)$$

ଯଦି ମୋଟ ଆୟ ଟ 500 ହୁଏ ଓ ଉତ୍ପାଦନକାରୀ 50 ଏକକ ବିକ୍ରି କରନ୍ତି, ତେବେ ହାରାହାରି ଆୟ 10 ଟଙ୍କା ହେବ। $\left(\frac{ଟ 500}{50} = ଟ 10 \right)$

$$\text{ବା} \quad AR = \frac{TR}{Q} = \frac{P \times Q}{Q} = P$$

$$\text{ବା} \quad AR = P$$

ଅର୍ଥାତ୍, ହାରାହାରି ଆୟ ସର୍ବଦା ଦ୍ରବ୍ୟର ଦର ସହ ସମାନ ହୋଇଥାଏ।

ସୀମାତ ଆୟ (Marginal Revenue): ଉତ୍ପାଦର ଏକ ଅତିରିକ୍ତ ଏକକର ବିକ୍ରିରୁ ଯେତିକି ଆୟ ମିଳିଥାଏ, ତାହାକୁ ସୀମାତ ଆୟ କୁହାଯାଏ। ଦ୍ରବ୍ୟର ଅତିରିକ୍ତ ଏକକ ବିକ୍ରିର ଦ୍ୱାରା ମୋଟ ଆୟରେ ଯେଉଁ ପରିମାଣରେ ବୃଦ୍ଧି ହୁଏ ତାହା ହେଉଛି ସୀମାତ ଆୟ। ଉଦାହରଣସ୍ୱରୂପ ମନେକର ଜଣେ 10 ଟି ଦ୍ରବ୍ୟ ବିକ୍ରି କଲେ ମୋଟ 1000 ଟଙ୍କା ଏବଂ 11 ଏକକ ବିକ୍ରିର ଦ୍ୱାରା 1200 ଟଙ୍କା ଅର୍ଜନ କରୁଛି, ତେବେ ସୀମାତ ଆୟର ପରିମାଣ 200 ଟଙ୍କା ହୁଏ।

11ତମ ଦ୍ରବ୍ୟର ସୀମାତ ଆୟ = 11ତମ ଦ୍ରବ୍ୟର ମୋଟ ଆୟ - 10ତମ ଦ୍ରବ୍ୟର ମୋଟ ଆୟ

$$(MR_{11} = TR_{11} - TR_{10})$$

$$\text{ସାଧାରଣ ଭାବରେ, } MR_n = TR_n - TR_{n-1} \dots\dots\dots (i)$$

ଏଠାରେ n କହିଲେ ଯେକୌଣସି ସଂଖ୍ୟାକୁ ବୁଝାଏ। ଯଦି ଜଣେ ଉତ୍ପାଦନକାରୀ 5 ଟି ବ୍ଲୁଟର ବିକ୍ରି କରି 1 ଲକ୍ଷ 25 ହଜାର ଟଙ୍କା ଓ 6 ଟି ବ୍ଲୁଟର ବିକ୍ରି କରି 1 ଲକ୍ଷ 50 ହଜାର ଟଙ୍କା ପାଏ, ଷଷ୍ଠ ବ୍ଲୁଟରର ସୀମାତ ଆୟ 25 ହଜାର ଟଙ୍କା ହେବ।

ସୀମାତ ଆୟ ନିମ୍ନସୂତ୍ର ସାହାଯ୍ୟରେ ମଧ୍ୟ ନିର୍ଣ୍ଣୟ କରାଯାଇପାରେ।

$$MR = \frac{\Delta TR}{\Delta q} \dots\dots\dots (ii)$$

ଦୁଏରୋ ଉଚ୍ଚ ମାଧ୍ୟମିକ +9 ଅର୍ଥଶାସ୍ତ୍ର (ଦ୍ୱିତୀୟ ଭାଗ)

ଏଠାରେ, $\Delta TR =$ ମୋଟ ଆୟ ପରିବର୍ତ୍ତନର ପରିମାଣ

$\Delta q =$ ମୋଟ ବିକ୍ରିର ପରିବର୍ତ୍ତନ

ସ୍ୱତନ୍ତ୍ର ସାମଗ୍ରୀ ବା ପ୍ରାନ୍ତୀୟ ଆୟ କହିଲେ ଉତ୍ପାଦର ଏକକ ବିକ୍ରିର ପରିବର୍ତ୍ତନ ଯୋଗୁ ଯେଉଁ ହାରରେ ମୋଟ ଆୟ ପରିବର୍ତ୍ତନ ହୁଏ ତାହାକୁ କୁହାଯାଏ ।

ମୋଟ ଆୟ, ହାରାହାରି ଆୟ ଓ ସାମଗ୍ରୀ ଆୟ ମଧ୍ୟରେ ସମ୍ପର୍କ

1. ମୋଟ ଆୟ, ହାରାହାରି ଆୟ ଏବଂ ପ୍ରାନ୍ତୀୟ ଆୟ ପରସ୍ପର ସମ୍ପର୍କିତ ଅଟନ୍ତି ।

ସାମଗ୍ରୀ ଆୟ ଧନାତ୍ମକ ହୋଇଥିବାବେଳେ ମୋଟ ଆୟ ବୃଦ୍ଧି ହୋଇଥାଏ । ସାମଗ୍ରୀ ଆୟ ଶୂନ୍ୟ ହୋଇଥିବା ବେଳେ ମୋଟ ଆୟ ସର୍ବାଧିକ ହୋଇଥାଏ । ସାମଗ୍ରୀ ଆୟ ଋଣାତ୍ମକ ହେଲେ ମୋଟ ଆୟ ହ୍ରାସ ପାଇଥାଏ ।

2. ସାମଗ୍ରୀ ଆୟ ଓ ହାରାହାରି ଆୟ ମଧ୍ୟରେ ସମ୍ପର୍କ ଦୁଇଟି ହୋଇଥିବା ବ୍ୟକ୍ତିର ପ୍ରକୃତି ଉପରେ ନିର୍ଭର କରେ ।

ସଂପୂର୍ଣ୍ଣ ପ୍ରତିଯୋଗିତାମୂଳକ ବଜାର

ସଂପୂର୍ଣ୍ଣ ପ୍ରତିଯୋଗିତାରେ ଏକ ପ୍ରତିଷ୍ଠାନ ପାଇଁ ଦାମ୍ ବା ହାରାହାରି ଆୟ ସର୍ବଦା ସ୍ଥିର ଥାଏ । ଏଠାରେ ହାରାହାରି ଆୟ ଓ ସାମଗ୍ରୀ ଆୟ ସର୍ବଦା ସମାନ ହୋଇଥାନ୍ତି । ସଂପୂର୍ଣ୍ଣ ପ୍ରତିଯୋଗିତାରେ ଏକ ପ୍ରତିଷ୍ଠାନର ମୋଟ ଆୟ, ହାରାହାରି ଆୟ ଏବଂ ସାମଗ୍ରୀ ଆୟ ମଧ୍ୟରେ ସମ୍ପର୍କ ସାରଣୀ 4.2 ଏବଂ ଚିତ୍ର 4.8 ଏବଂ 4.9କୁ ଜଣାପଡ଼େ ।

ସାରଣୀ - 4.2 : ପୂର୍ଣ୍ଣ ପ୍ରତିଯୋଗିତାମୂଳକ ବଜାରରେ ମୋଟ ଆୟ, ହାରାହାରି ଆୟ ଏବଂ ସାମଗ୍ରୀ ଆୟ

ଉତ୍ପାଦର ଏକକ	ମୋଟ ଆୟ (ଟଙ୍କାରେ)	ହାରାହାରି ଆୟ (ଟଙ୍କାରେ)	ସାମଗ୍ରୀ ଆୟ (ଟଙ୍କାରେ)
1	100	100	100
2	200	100	100
3	300	100	100
4	400	100	100
5	500	100	100

ଘରଣୀ 4.2ରୁ ପ୍ରତୀକ୍ଷାମାନ ହେଉଛି ଯେ ମୋଟ ପରିମାଣ ବିକ୍ରି ଯାହା ହେଉନା କାହିଁକି ହାରାହାରି ଆୟ ସର୍ବଦା 100 ଟଙ୍କା ରହିଥାଏ। ସାମାନ୍ୟ ଆୟ ମଧ୍ୟ ସର୍ବଦା ହାରାହାରି ଆୟ ସହିତ ସମାନ (100 ଟଙ୍କା) ହୋଇଥାଏ। ବିକ୍ରିର ପରିମାଣ ବୃଦ୍ଧି ହେଲେ ମୋଟ ଆୟ ସ୍ଥିର ହାରରେ ବୃଦ୍ଧି ହୋଇଥାଏ।

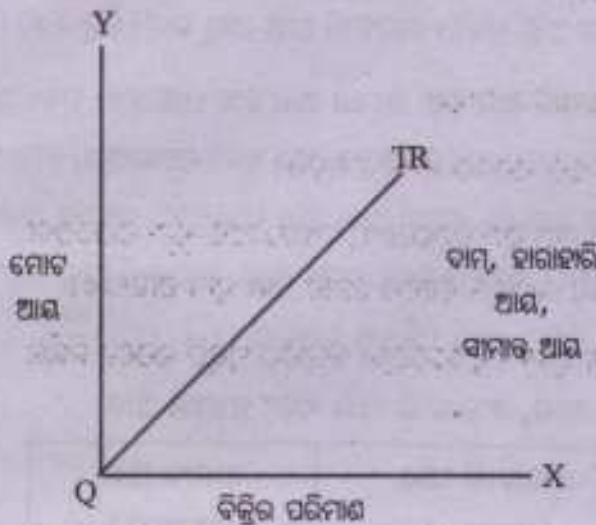

ଚିତ୍ର - 4.8 : ମୋଟ ଆୟ ଓ ବିକ୍ରିର ପରିମାଣ

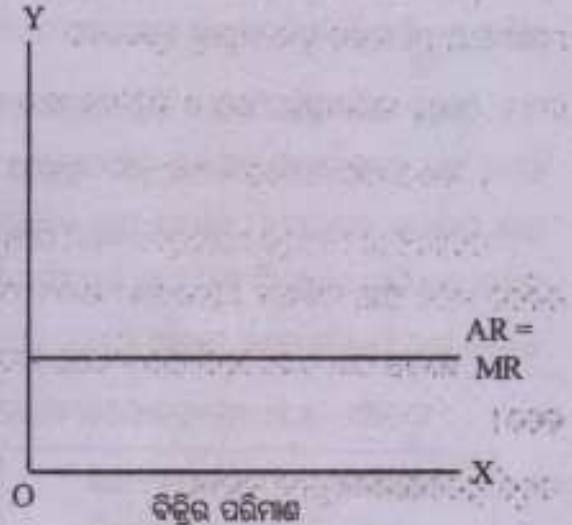

ଚିତ୍ର - 4.9 : ହାରାହାରି ଓ ସାମାନ୍ୟ ଆୟ ରେଖା

ଚିତ୍ର 4.8ରେ ମୋଟ ଆୟରେଖା (TR) ଏକ ଲକ୍ଷ୍ମୀଗାମୀ ସରଳରେଖା। ଏହା ଦର୍ଶାଏ ଯେ ବିକ୍ରିର ପରିମାଣ ବୃଦ୍ଧି ହେଲେ ମୋଟ ଆୟର ବୃଦ୍ଧି ଏକ ସ୍ଥିର ହାରରେ ହୋଇଥାଏ। ଚିତ୍ର 4.9ରେ ଦାମ = ହାରାହାରି ଆୟ = ସାମାନ୍ୟ ଆୟ ବୋଲି ପ୍ରତୀକ୍ଷାମାନ ହୁଏ। ସ୍ୱତନ୍ତ୍ର ହାରାହାରି ଆୟ ରେଖା (AR) ପ୍ରାକ୍ତୀକ୍ଷା ଆୟରେଖା (MR) ସମାନ ହୋଇଥାଏ। ଏହା ଅନୁଭୂତିକ ରେଖା ସହିତ ସମାନ ହୋଇଥାଏ। ଏକ ନିର୍ଦ୍ଦିଷ୍ଟ ଦରରେ ହାରାହାରି ଓ ସାମାନ୍ୟ ଆୟରେଖା ସମ୍ପୂର୍ଣ୍ଣ ସ୍ଥିତିସ୍ଥାପକ ହୋଇଥାଏ।

ଅସ୍ପୂର୍ଣ୍ଣ ପ୍ରତିଯୋଗିତାମୂଳକ ବଜାର

ଅସ୍ପୂର୍ଣ୍ଣ ପ୍ରତିଯୋଗିତାମୂଳକ ବଜାର (Imperfect Competition)ରେ ମୋଟ ଆୟ, ହାରାହାରି ଆୟ ଓ ସାମାନ୍ୟ ଆୟ ମଧ୍ୟରେ ସମ୍ପର୍କ ସ୍ପୂର୍ଣ୍ଣ ପ୍ରତିଯୋଗିତାମୂଳକ ବଜାର ଠାରୁ ଭିନ୍ନ। ଏହି ପ୍ରକାର ବଜାରରେ ଉତ୍ପାଦନକାରୀ ଦ୍ରବ୍ୟ ଦାମର ହ୍ରାସ ବୃଦ୍ଧି କରିପାରନ୍ତି। ଦାମ ସ୍ତରକୁ ହ୍ରାସ କଲେ ବିକ୍ରିର ପରିମାଣ ବୃଦ୍ଧି ଓ ଦାମ ସ୍ତର ବୃଦ୍ଧି କଲେ

ଦୁଏରୋ ଭବ ମାଧ୍ୟମିକ + ୨ ଅର୍ଥଶାସ୍ତ୍ର (ଦ୍ଵିତୀୟ ଭାଗ)

ବିକ୍ରୟ ପରିମାଣ ହ୍ରାସ ହୋଇଥାଏ । ସେଥିପାଇଁ ଅପୂର୍ଣ୍ଣ ପ୍ରତିଯୋଗିତାମୂଳକ ବଜାରରେ ବାହିତ୍ୟ ରେଖା ବା ହାରାହାରି ଆୟରେଖା ନିମ୍ନାଭିମୁଖୀ ଅଟେ ।

ହାରାହାରି ଆୟରେଖା ନିମ୍ନାଭିମୁଖୀ ଥିବାରୁ ସାମାନ୍ତ ଆୟରେଖା ହାରାହାରି ଆୟରେଖାର ନିମ୍ନରେ ରହେ । ଅର୍ଥାତ୍ ଅପୂର୍ଣ୍ଣ ପ୍ରତିଯୋଗିତାମୂଳକ ବଜାରରେ ସାମାନ୍ତ ଆୟ ସର୍ବଦା ହାରାହାରି ଆୟ ଠାରୁ କମ୍ (ଚିତ୍ର 4.8) ।

ଅଧିକ ପରିମାଣରେ ଉତ୍ପାଦ ବିକ୍ରି ହେଲେ ହାରାହାରି ଆୟ ତଥା ସାମାନ୍ତ ଆୟ ହ୍ରାସ ପାଇଥାଏ । ଫଳରେ ମୋଟ ଆୟ କ୍ରମହ୍ରାସମାନ ହାରରେ ବୃଦ୍ଧି ପାଇଥାଏ । ଯେତେବେଳେ ସାମାନ୍ତ ଆୟ ଶୂନ୍ୟ ହୋଇଥାଏ, ମୋଟ ଆୟ ସର୍ବାଧିକ ହୋଇଥାଏ । ସାମାନ୍ତ ଆୟ ଋଣାତ୍ମକ ହେଲେ, ମୋଟ ଆୟ ହ୍ରାସ ପାଇଥାଏ । ସାମାନ୍ତ ଆୟ ସର୍ବଦା ଦର କିମ୍ବା ହାରାହାରି ଆୟ ଠାରୁ କମ୍ ହୋଇଥାଏ । ଏକାଧିକାରରେ ମୋଟ ଆୟ, ହାରାହାରି ଆୟ ଏବଂ ସାମାନ୍ତ ଆୟ ମଧ୍ୟରେ ସମ୍ପର୍କ ସାରଣୀ 4.3ରେ ତଥା ଚିତ୍ର 4.10ରୁ ପରିଦୃଷ୍ଟ ହୋଇଥାଏ ।

ସାରଣୀ - 4.3: ଏକାଧିକାରରେ ମୋଟ ଆୟ, ହାରାହାରି ଆୟ ଏବଂ ସାମାନ୍ତ ଆୟ

ଉତ୍ପାଦର ଏକକ	ମୋଟ ଆୟ (ଟଙ୍କାରେ)	ହାରାହାରି ଆୟ (ଟଙ୍କାରେ)	ସାମାନ୍ତ ଆୟ (ଟଙ୍କାରେ)
1	10	10	10
2	18	9	8
3	24	8	6
4	28	7	4
5	30	6	2
6	30	5	0
7	28	4	-2

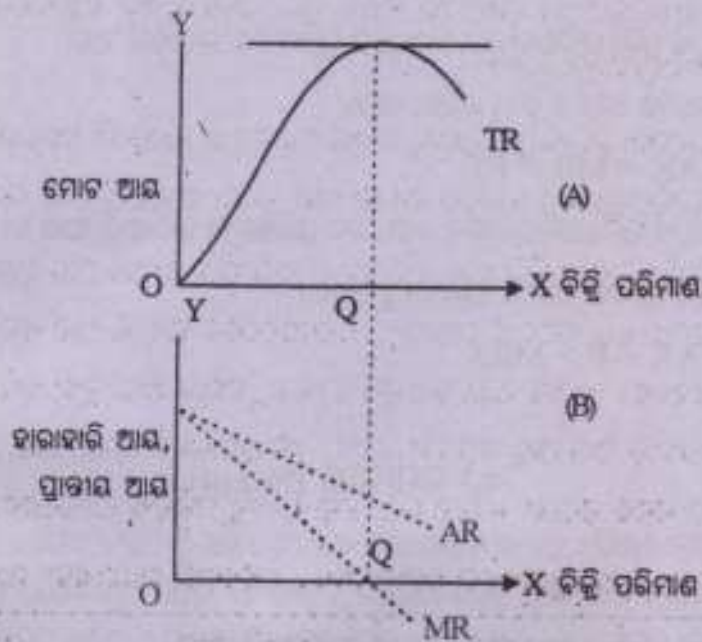

ଚିତ୍ର - 4.10 : ମୋଟ, ହାରାହାରି ଓ ସ୍ୱାମୀୟ ଆୟ ମଧ୍ୟରେ ସମ୍ପର୍କ

ଚିତ୍ର 4.10ର ଭାଗ Aରେ ମୋଟ ଆୟ ରେଖା TR ପ୍ରଦର୍ଶିତ ହୋଇଅଛି । ବିକ୍ରିର ପରିମାଣ ବୃଦ୍ଧି ହେବା ସଙ୍ଗେ ସଙ୍ଗେ ମୋଟ ଆୟ କ୍ରମ ହ୍ରାସମାନରେ ବୃଦ୍ଧି ହେଉଛି । ଯେତେବେଳେ ବିକ୍ରିର ପରିମାଣ OQ ହେଉଛି, ମୋଟ ଆୟ ସର୍ବାଧିକ ହେଉଛି । ସେତେବେଳେ ସାମାନ୍ୟ ଆୟ ଶୂନ୍ୟ ହେଉଅଛି । ବିକ୍ରିର ପରିମାଣ OQରୁ ଅଧିକ ହେଲେ ସାମାନ୍ୟ ଆୟ ଋଣାତ୍ମକ ହେଉଅଛି । ସୁତରାଂ ମୋଟ ଆୟ ହ୍ରାସ ପାଇଅଛି ଏବଂ ମୋଟ ଆୟ ରେଖା ନିମ୍ନଗାମୀ ହେଉଅଛି । ଚିତ୍ର 4.9ର ଭାଗ Bରେ ହାରାହାରି ଆୟ ରେଖା AR ଏବଂ ସାମାନ୍ୟ ଆୟ ରେଖା MR ପ୍ରଦର୍ଶିତ ହୋଇଅଛି । ବିକ୍ରିର ପରିମାଣ ବୃଦ୍ଧି ହେଲେ ଉଭୟ ରେଖା ନିମ୍ନଗାମୀ ହୋଇଅଛନ୍ତି । କିନ୍ତୁ ସାମାନ୍ୟ ଆୟ ରେଖା ହାରାହାରି ଆୟ ରେଖାର ନିମ୍ନରେ ରହିଅଛି । ସାମାନ୍ୟ ଆୟ ଶୂନ୍ୟ ବା ଋଣାତ୍ମକ ହେଲେ ବି ହାରାହାରି ଆୟ କଦାପି ଶୂନ୍ୟ କିମ୍ବା ଋଣାତ୍ମକ ହୋଇ ନ ଥାଏ ।

ଅଟଏକ-

1. ଅଧିକ ପରିମାଣରେ ଦ୍ରବ୍ୟ ବିକ୍ରି ହେଲେ ମୋଟ ଆୟରେ କ୍ରମ ହ୍ରାସମାନ ବୃଦ୍ଧି ହୁଏ । ସେତେବେଳେ ହାରାହାରି ଆୟ ଓ ସାମାନ୍ୟ ଆୟ ସମାନ ହୋଇଥାଆନ୍ତି । ମୋଟ ଆୟ ସର୍ବାଧିକ ବେଳେ ସାମାନ୍ୟ ଆୟ ଶୂନ୍ୟ ହୋଇଥାଏ । ମୋଟ ଆୟ ନିମ୍ନଗାମୀ ହେଲେ ସାମାନ୍ୟ ଆୟ ଋଣାତ୍ମକ ହୋଇଥାଏ ।

ଦ୍ରବ୍ୟର ମୂଲ୍ୟ ମାଧ୍ୟମିକ + ୨ ଅର୍ଥଶାସ୍ତ୍ର (ଦ୍ୱିତୀୟ ଭାଗ)

2. ପୂର୍ଣ୍ଣ ପ୍ରତିଯୋଗିତାମୂଳକ ବଜାରରେ ପ୍ରତିଷ୍ଠାନର ହାରାହାରି ଆୟ,
ସମାନ୍ତ ଆୟ ଓ ଦାମ୍ ସର୍ବଦା ସମାନ ।

$$(AR = MR = P)$$

3. ଅପୂର୍ଣ୍ଣ ପ୍ରତିଯୋଗିତାମୂଳକ ବଜାରରେ ପ୍ରତିଷ୍ଠାନର ହାରାହାରି ଆୟ ବା
ଦ୍ରବ୍ୟର ଦର ସମାନ୍ତ ଆୟ ଠାରୁ ଅଧିକ ।

$$(AR = P > MR)$$

4.3 ଯୋଗାଣ (Supply)

ଘାଟାରଣ୍ୟ ଗୋଟିଏ ଦ୍ରବ୍ୟର ବଜାର ଦର ଏହାର ଯୋଗାଣ ଓ ଚାହିଦା ଉପରେ ନିର୍ଭରଶୀଳ । ସେଥିପାଇଁ ଚାହିଦା ଓ ଯୋଗାଣକୁ ବଜାର ଶକ୍ତି ରୂପେ ଅଭିହିତ କରାଯାଏ । ପଠିତ ପୁସ୍ତକରେ, ପୂର୍ଣ୍ଣରୁ ଦ୍ରବ୍ୟର ଚାହିଦା ସମ୍ବନ୍ଧରେ ଆଲୋଚନା କରାଯାଇଛି । ଉକ୍ତ ଅନୁଚ୍ଛେଦରେ ଦ୍ରବ୍ୟର ଯୋଗାଣ ଓ ଏହାକୁ ପ୍ରଭାବିତ କରୁଥିବା ଉପାଦାନ ବୁଦ୍ଧିକ ବିଷୟରେ ଆଲୋଚନା କରାଯାଇଛି ।

4.3.1 ଯୋଗାଣର ଅର୍ଥ

ଅର୍ଥଶାସ୍ତ୍ରରେ ଯୋଗାଣ କହିଲେ ଅର୍ଥନୈତିକ ଦ୍ରବ୍ୟର ଯୋଗାଣକୁ କୁହାଯାଏ । କାରଣ ମୁକ୍ତ ଦ୍ରବ୍ୟ (Free goods) ବୁଦ୍ଧିକ କ୍ଷେତ୍ରରେ ଯୋଗାଣର କୌଣସି ଆବଶ୍ୟକତା ପଡ଼େ ନାହିଁ । ସେତକି ଦ୍ରବ୍ୟ ପ୍ରକୃତିର ମୁକ୍ତଦାନ ହୋଇଥିବାରୁ ବିନାମୂଲ୍ୟରେ ଉପଲବ୍ଧ ହୋଇଥାନ୍ତି । ଅର୍ଥଶାସ୍ତ୍ରରେ, ଏକ ନିର୍ଦ୍ଦିଷ୍ଟ ସମୟ ଓ ଦରରେ ବିକ୍ରୟ ପାଇଁ ନିର୍ଦ୍ଦିଷ୍ଟ ପରିମାଣକୁ ଦ୍ରବ୍ୟର ଯୋଗାଣ କୁହାଯାଏ ।

ତେଣୁ ଏହାର ସଂଜ୍ଞା ଏକ ନିର୍ଦ୍ଦିଷ୍ଟ ସମୟକୁ ଗିରିକରି ପ୍ରଦାନ କରାଯାଇଥାଏ ।

ଦ୍ରବ୍ୟର ଯୋଗାଣ ଏହାର ଗଢ଼ିତ ପରିମାଣଠାରୁ ଭିନ୍ନ ଅଟେ । କୌଣସି ସମୟରେ ବିକ୍ରୟ କରିବା ପାଇଁ ମହକୁଦ ଥିବା ପରିମାଣକୁ ଦ୍ରବ୍ୟର ଗଢ଼ିତ ପରିମାଣ କୁହାଯାଏ । ମାତ୍ର କୌଣସି ସମୟରେ, ଏକ ନିର୍ଦ୍ଦିଷ୍ଟ ଦରରେ ବିକ୍ରେତା ଯେଉଁ ପରିମାଣର ଦ୍ରବ୍ୟ ବିକ୍ରି କରିବାକୁ ଚାହାଁ ହୋଇଥାନ୍ତି, ତାହାକୁ ଦ୍ରବ୍ୟର ଯୋଗାଣ କୁହାଯାଏ । କହିବା ବାହୁଲ୍ୟ ଯେ, ଯୋଗାଣ, ଗଢ଼ିତ ପରିମାଣର ଏକ ଅଂଶ ।

1. ଦ୍ରବ୍ୟର ଯୋଗାଣ କହିଲେ ଏହାର ଏକ ନିର୍ଦ୍ଦିଷ୍ଟ ଯୋଗାଣ ପରିମାଣକୁ ବୁଝାଯାଏ ।
2. ଦ୍ରବ୍ୟର ଯୋଗାଣ ସର୍ବଦା ଏକ ନିର୍ଦ୍ଦିଷ୍ଟ ଦର ଉପରେ ପର୍ଯ୍ୟବସିତ ହୋଇଥାଏ ।
3. ଦ୍ରବ୍ୟର ଯୋଗାଣ ଏକ ପ୍ରବାହ ଅଟେ ।

ତେଣୁ ଯୋଗାଣ କହିଲେ, ଏକ ନିର୍ଦ୍ଦିଷ୍ଟ ସମୟ ଓ ଦରରେ ଦ୍ରବ୍ୟର ଯୋଗାଣ ପରିମାଣକୁ ବୁଝାଯାଏ । ନିମ୍ନରେ ଦିଆଯାଇଥିବା ବକ୍ତବ୍ୟରୁ ଦ୍ରବ୍ୟର ଯୋଗାଣ ସମ୍ବନ୍ଧରେ ଏକ ପୂର୍ଣ୍ଣ ଧାରଣା କରିହେବ । କଟକରେ ମାଛରେ ଯୋଗାଣ ହେଉଛି 2 କିଣ୍ଡାଲ । ଏହାକୁ ଏକ ଅବାଚରମୂଳକ ବକ୍ତବ୍ୟରୂପେ ବିବେଚନା କରାଯାଏ । କଟକରେ ମାଛ କିଲୋ ପ୍ରତି ଦର 50 ଟଙ୍କା ବେଳେ ଏହାର ଯୋଗାଣ ପରିମାଣ ହେଉଛି 2 କିଣ୍ଡାଲ । ଏହି ବ୍ୟକ୍ତବ୍ୟରୁ ମାଛର ଯୋଗାଣ ବିଷୟରେ ସମ୍ପୂର୍ଣ୍ଣ ଧାରଣା କରିହୁଏ । ସୁତରାଂ ଦ୍ରବ୍ୟର ଯୋଗାଣର ପରିମାଣକୁ ଏକ ନିର୍ଦ୍ଦିଷ୍ଟ ଦର ଓ ସମୟ ସହ ସଂଯୁକ୍ତ କରି ପ୍ରକାଶ କଲେ ଯୋଗାଣର ସମ୍ପୂର୍ଣ୍ଣ ଅର୍ଥର ପରିପ୍ରକାଶ ହୁଏ । ଅତଏବ ଯୋଗାଣର ସଂଜ୍ଞାର ବିଶେଷତ୍ୱ ହେଲା—

1. ଦ୍ରବ୍ୟର ଯୋଗାଣ ଏକ ପ୍ରବାହ, ଏକ ନିର୍ଦ୍ଦିଷ୍ଟ ଯୋଗାଣ ପରିମାଣକୁ ବୁଝାଏ ।
2. ଦ୍ରବ୍ୟର ଯୋଗାଣ ଏକ ନିର୍ଦ୍ଦିଷ୍ଟ ଦର ଉପରେ ପର୍ଯ୍ୟବସିତ ହୋଇଥାଏ ।
3. ଦ୍ରବ୍ୟର ଯୋଗାଣ ଏକ ନିର୍ଦ୍ଦିଷ୍ଟ ସମୟ ସହ ଯୁକ୍ତ ହୋଇଥାଏ ।

4.3.2 ଯୋଗାଣରୁ ପ୍ରଭାବିତ କରୁଥିବା ଉପାଦାନ

ଗଢ଼ିବାଇଳି ଦ୍ରବ୍ୟର ଯୋଗାଣ ମଧ୍ୟ ଅନେକଗୁଡ଼ିଏ ଉପାଦାନ ଉପରେ ନିର୍ଭର କରେ । ଏହି ଉପାଦାନଗୁଡ଼ିକୁ ଯୋଗାଣର ନିର୍ଦ୍ଦାୟକ କୁହାଯାଏ । ଯୋଗାଣରୁ ପ୍ରଭାବିତ କରୁଥିବା କେତୋଟି ପ୍ରମୁଖ ନିର୍ଦ୍ଦାୟକ ସମ୍ପର୍କରେ ନିମ୍ନରେ ଆଲୋଚନା କରାଯାଇଛି ।

1. ଦ୍ରବ୍ୟର ଦର: ଯୋଗାଣରୁ ପ୍ରଭାବିତ କରିବାରେ ସମ୍ପୂର୍ଣ୍ଣ ଦ୍ରବ୍ୟର ଦର ଏକ ମୁଖ୍ୟ ଗୁଣିକା ଗ୍ରହଣ କରିଥାଏ । ଦ୍ରବ୍ୟର ଦର ଅଧିକ ହେଲେ, ଏଥିରୁ ଅଧିକ ଲାଭ ମିଳେ ଓ ତଦନୁସାରେ ପ୍ରତିଷ୍ଠାନ ଅଧିକ ପରିମାଣର ଦ୍ରବ୍ୟ ଉତ୍ପାଦନ କରିଥାଏ । ଫଳରେ ଦ୍ରବ୍ୟର ଯୋଗାଣରେ ମଧ୍ୟ ବୃଦ୍ଧି ଘଟିଥାଏ । ଦ୍ରବ୍ୟର ଦର ଓ ଏହାର ଯୋଗାଣ ମଧ୍ୟରେ ପ୍ରତ୍ୟକ୍ଷ ସମ୍ପର୍କ ପରିଲକ୍ଷିତ ହୁଏ । ଯୋଗାଣ \propto ଦ୍ରବ୍ୟର ଦର ।

2. ଉତ୍ପାଦନ ସାଧନର ଦର: ଉତ୍ପାଦନରେ ବ୍ୟବହୃତ ସାଧନଗୁଡ଼ିକର ଦର ବୃଦ୍ଧିହେଲେ, ଉତ୍ପାଦନ ପରିବ୍ୟୟ ଅଧିକ ହୁଏ। ଫଳରେ ଲାଭ ପରିମାଣ ହ୍ରାସ ପାଇଥାଏ। ଏହାର ଦ୍ରବ୍ୟର ଯୋଗାଣ ଉପରେ ପ୍ରତିକୂଳ ପ୍ରଭାବ ପକାଇଥାଏ। ପକ୍ଷାନ୍ତରେ, ଉତ୍ପାଦନ ସାଧନଗୁଡ଼ିକର ଦର ହ୍ରାସ, ଉତ୍ପାଦନ ପରିବ୍ୟୟ ହ୍ରାସ କରି ଦ୍ରବ୍ୟ ଯୋଗାଣରେ ବୃଦ୍ଧି ଘଟାଇଥାଏ।

$$\text{ଦ୍ରବ୍ୟର ଯୋଗାଣ} \propto \frac{1}{\text{ଉତ୍ପାଦନ ସାଧନର ଦର}}, S \propto \frac{1}{P_f}$$

3. ସଂପର୍କିତ ଦ୍ରବ୍ୟର ଦର: କୌଣସି ଦ୍ରବ୍ୟର ଯୋଗାଣ ଏହାର ଦର ବ୍ୟତୀତ, ଅନ୍ୟାନ୍ୟ ସମ୍ପର୍କିତ ଦ୍ରବ୍ୟର ଦର ଉପରେ ମଧ୍ୟ ନିର୍ଭର କରିଥାଏ। ଏଠାରେ ସମ୍ପର୍କିତ ଦ୍ରବ୍ୟ କହିଲେ ପ୍ରତିସ୍ଥାପନକ୍ଷମ ଏବଂ ଅନୁପୂରକ ଦ୍ରବ୍ୟକୁ ବୁଝାଯାଏ। ଗୋଟାଏ ଦ୍ରବ୍ୟର ଦର ସ୍ଥିର ଥାଇ, ଏହାର ପ୍ରତିସ୍ଥାପନକ୍ଷମ ଦ୍ରବ୍ୟର ଦର ବୃଦ୍ଧି ହେଲେ, ପ୍ରଥମ ଦ୍ରବ୍ୟର ଯୋଗାଣ ହ୍ରାସ ପାଏ। କାରଣ ପ୍ରତିସ୍ଥାନ ଅଧିକ ଲାଭ ଆଶାରେ ପ୍ରଥମ ଦ୍ରବ୍ୟ ବଦଳରେ ଏହାର ପ୍ରତିସ୍ଥାପନକ୍ଷମ ଦ୍ରବ୍ୟ ଉତ୍ପାଦନ କରିଥାଏ। ଉଦାହରଣ ସ୍ୱରୂପ, ମୋଟର ସାଇକେଲର ଦରବୃଦ୍ଧି ଏହାର ଯୋଗାଣ ବୃଦ୍ଧି କରିବା ସଙ୍ଗେ ସଙ୍ଗେ ସ୍ପୁଟର ଯୋଗାଣରେ ହ୍ରାସ ଘଟାଇଥାଏ। ମୋଟର ସାଇକେଲ ଯୋଗାଣରେ ବୃଦ୍ଧି ଘଟିଲେ, ଏଥିରେ ବ୍ୟବହୃତ ଉପକରଣଗୁଡ଼ିକ ଯୋଗାଣରେ ମଧ୍ୟ ବୃଦ୍ଧି ଘଟିଥାଏ। ଏଠାରେ ମୋଟର ସାଇକେଲ ଏବଂ ସ୍ପୁଟର ଦୁଇଟି ପ୍ରତିସ୍ଥାପନକ୍ଷମ ଦ୍ରବ୍ୟ ଏବଂ ମୋଟର ସାଇକେଲ ଓ ଏହାର ଉପକରଣ ସମୂହ ପରସ୍ପରର ଅନୁପୂରକ ଦ୍ରବ୍ୟ ଅଟନ୍ତି।

ଅତଏବ ପ୍ରତିସ୍ଥାପନକ୍ଷମ ଦ୍ରବ୍ୟର ଦାମ୍ ବୃଦ୍ଧି ହେଲେ ଦ୍ରବ୍ୟର ଯୋଗାଣ ହ୍ରାସ ପାଏ। ଅନୁପୂରକ ଦ୍ରବ୍ୟର ଦାମ୍ ବୃଦ୍ଧି ହେଲେ ଦ୍ରବ୍ୟର ଯୋଗାଣ ବୃଦ୍ଧି ହୁଏ।

ଯେତେବେଳେ X ଓ Y ପ୍ରତିସ୍ଥାପନକ୍ଷମ ଦ୍ରବ୍ୟ ହୋଇଥାନ୍ତି ସେତେବେଳେ Yର ଦର ବୃଦ୍ଧି ପାଇଲେ \rightarrow Yର ଯୋଗାଣ ବୃଦ୍ଧି ପାଇବ \rightarrow Xର ଯୋଗାଣ ହ୍ରାସ ହେବ।

$$\text{ଅତଏବ} \left(S_x \propto \frac{1}{P_y} \right)।$$

ଦ୍ରବ୍ୟର ଯୋଗାଣ ପ୍ରତିସ୍ତାପନକ୍ଷମ ଦ୍ରବ୍ୟର ଦର ସହିତ ପ୍ରତିଲୋମ ସମାନୁପାତ ଅଟେ ।

ଯଦି X ଓ Z ଅନୁପୂରକ ଦ୍ରବ୍ୟ ତା'ହେଲେ Z ର ଦର ବୃଦ୍ଧି ପାଇଲେ $\rightarrow Z$ ର ଯୋଗାଣ ବୃଦ୍ଧି ପାଇବ $\rightarrow X$ ର ଯୋଗାଣ ବୃଦ୍ଧି ପାଇବ । ତେଣୁ $(S_x, \alpha P_x)$ ଦ୍ରବ୍ୟର ଯୋଗାଣ ଅନୁପୂରକ ଦ୍ରବ୍ୟର ଦର ସହିତ ଧନାତ୍ମକ ସମ୍ପର୍କ ରହିଛି ।

4. **ପ୍ରତିଷ୍ଠାନର ଲକ୍ଷ୍ୟ :** କୌଣସି ଦ୍ରବ୍ୟର ଯୋଗାଣ ସଂପୂର୍ଣ୍ଣ ପ୍ରତିଷ୍ଠାନର ଉତ୍ପାଦନର ଉଦ୍ଦେଶ୍ୟ ବା ଲକ୍ଷ୍ୟ ଉପରେ ନିର୍ଭର କରେ । ସାଧାରଣତଃ କୌଣସି ପ୍ରତିଷ୍ଠାନ ଲାଭ ଅର୍ଜନ କରିବା, ବିକ୍ରୟ ବୃଦ୍ଧି କରିବା, ନିୟୋଜନ ସୃଷ୍ଟି କରିବା ଆଦି ଲକ୍ଷ୍ୟ ନେଇ ଦ୍ରବ୍ୟର ଉତ୍ପାଦନ କରିଥାଏ । ଏହିସବୁ ଲକ୍ଷ୍ୟ ଏବଂ ସେଥିରେ ପରିବର୍ତ୍ତନ ଦ୍ରବ୍ୟ ଯୋଗାଣକୁ ପ୍ରଭାବିତ କରିଥାଏ ।
5. **ଉତ୍ପାଦନ କୌଶଳ :** ଉତ୍ପାଦନ ପ୍ରଣାଳୀରେ ପରିବର୍ତ୍ତନ ଯୋଗୁଁ ଦ୍ରବ୍ୟ ଯୋଗାଣରେ ମଧ୍ୟ ପରିବର୍ତ୍ତନ ଘଟିଥାଏ । ଉନ୍ନତ ବୈଷୟିକ ପ୍ରୟୋଗ ଉତ୍ପାଦନ ସାଧନ ଗୁଡ଼ିକର ଉପାଦାନ ଶକ୍ତି ବୃଦ୍ଧି କରିପାରେ । ଫଳରେ ଉତ୍ପାଦ ପରିମାଣ ତଥା ଦ୍ରବ୍ୟ ଯୋଗାଣରେ ବୃଦ୍ଧି ଘଟିଥାଏ ।
6. **ଦର ପ୍ରତ୍ୟାଣା :** ଦ୍ରବ୍ୟର ଯୋଗାଣ ଦ୍ରବ୍ୟର ଉଦ୍ଦିଷ୍ଟତା ଦର ସମ୍ବନ୍ଧରେ ପ୍ରତ୍ୟାଣା ଉପରେ ମଧ୍ୟ ନିର୍ଭର କରେ । କାରଣ ଯଦି ବିକ୍ରେତା ନିଜ ଉଦ୍ଦିଷ୍ଟତାରେ ଦର ହ୍ରାସ ପାଇବ ବୋଲି ଆଶଙ୍କା କରୁଥିବେ, ତେବେ ପ୍ରଚଳିତ ଦରରେ ଅଧିକ ପରିମାଣର ଦ୍ରବ୍ୟ ଯୋଗାଣ କରିବେ ଓ ଯଦି ନିଜ ଉଦ୍ଦିଷ୍ଟତାରେ ଦର ବୃଦ୍ଧି ପାଇବାର ଆଶା କରୁଥିବେ, ତେବେ ପ୍ରଚଳିତ ଦରରେ କମ୍ ପରିମାଣର ଦ୍ରବ୍ୟ ଯୋଗାଣ କରିବେ ।
7. **ସରକାରୀ ନୀତି :** ସରକାରୀ ସହାୟତା (Subsidy), ଅନୁଦାନ (Grant), ଟିକସ (Tax), ଆମଦାନୀ (Import), ରପ୍ତାନି (Export) ଆଦିକୁ ନେଇ ସରକାରୀ ନୀତିର ପ୍ରଣୟନ ଓ ପ୍ରଚଳନ, ଯୋଗାଣକୁ ପ୍ରଭାବିତ କରିଥାଏ । ଉଦାହରଣ ସ୍ୱରୂପ ସରକାରୀ ସହାୟତା ପ୍ରଦାନ, ଟିକସ ରିହାତି ଇତ୍ୟାଦି ଦ୍ରବ୍ୟର ଉତ୍ପାଦନ ତଥା ଯୋଗାଣ ବୃଦ୍ଧି କରୁଥିଲା ବେଳେ ଦ୍ରବ୍ୟ ଉପରେ ବିକ୍ରିକର, ଉତ୍ପାଦନ କରଣ ପ୍ରଚଳନ ଯୋଗାଣ ହ୍ରାସ କରିଥାଏ ।
8. **ଯୋଗାଣ ଓ ସମୟ :** ସମୟର ଅବଧି ଉପରେ ଯୋଗାଣ ନିର୍ଭର କରିଥାଏ । ଅତି ସ୍ୱଳ୍ପ କାଳ ବା ବଜାର ଅବଧି (Market Period)ରେ ଯୋଗାଣର ପରିମାଣ ସ୍ଥିର ରହେ । କାରଣ ଏହାର

ଅବଧି ସ୍ତର କମ୍ ହୋଇଥିବାରୁ ଦୁଧ୍ୟର ଦର ପରିବର୍ତ୍ତନ ହେବା ସହିତ ଯୋଗାଣର ପରିମାଣ ପରିବର୍ତ୍ତନ ହୋଇପାରେ ନାହିଁ; ଏହା ସ୍ଥିର ରହେ। ତେଣୁ ବଜାର ଜାଳରେ ଯୋଗାଣ ରେଖା ଉଲ୍ଲୁ ଅଟେ।

ସୂକ୍ଷ୍ମ ଜାଳରେ ଦର ପରିବର୍ତ୍ତନ ହେବା ସହିତ ଉତ୍ପାଦନକାରୀ ପରିବର୍ତ୍ତା ଉତ୍ପାଦନକୁ ପରିବର୍ତ୍ତନ କରି ଯୋଗାଣର ସୂକ୍ଷ୍ମ ପରିବର୍ତ୍ତନ କରିବାରେ। ଦୁଧ୍ୟର ଦର ବୃଦ୍ଧି ହେଲେ ଅଧିକ ପରିବର୍ତ୍ତା ପରିବ୍ୟୟ ନିୟୋଜନ କରି ଉତ୍ପାଦନ କିଛିଟା ବଢ଼ାଯାଇପାରେ। ତେଣୁ ସୂକ୍ଷ୍ମ ଜାଳରେ ଯୋଗାଣ ରେଖା ବାମରୁ ଡାହାଣକୁ ଉର୍ଦ୍ଧ୍ୱଗାମୀ ହୁଏ; ମାତ୍ର ଯୋଗାଣର ସ୍ଥିତିସ୍ଥାପକତା କମ୍ ଅଟେ। ଦୀର୍ଘ ଜାଳରେ ସମସ୍ତ ଉତ୍ପାଦନ ପରିବର୍ତ୍ତନଶୀଳ। ତେଣୁ ଦୁଧ୍ୟର ଦର ପରିବର୍ତ୍ତନ ସହିତ ତାଳ ମିଳାଇ ଯୋଗାଣର ପରିବର୍ତ୍ତନ ହେବା ସମ୍ଭବ ହୋଇଥାଏ। ତେଣୁ ଦୀର୍ଘ ଜାଳରେ ଯୋଗାଣ ରେଖା ବାମରୁ ଡାହାଣକୁ ଉର୍ଦ୍ଧ୍ୱଗାମୀ ଓ ଦୀର୍ଘ ଜାଳରେ ଯୋଗାଣର ସ୍ଥିତିସ୍ଥାପକତା ଅଧିକ। ଦର ଉପରେ ଜାଳର ପ୍ରଭାବ ଚିତ୍ର - 4.11ରେ ଦର୍ଶାଯାଇଛି।

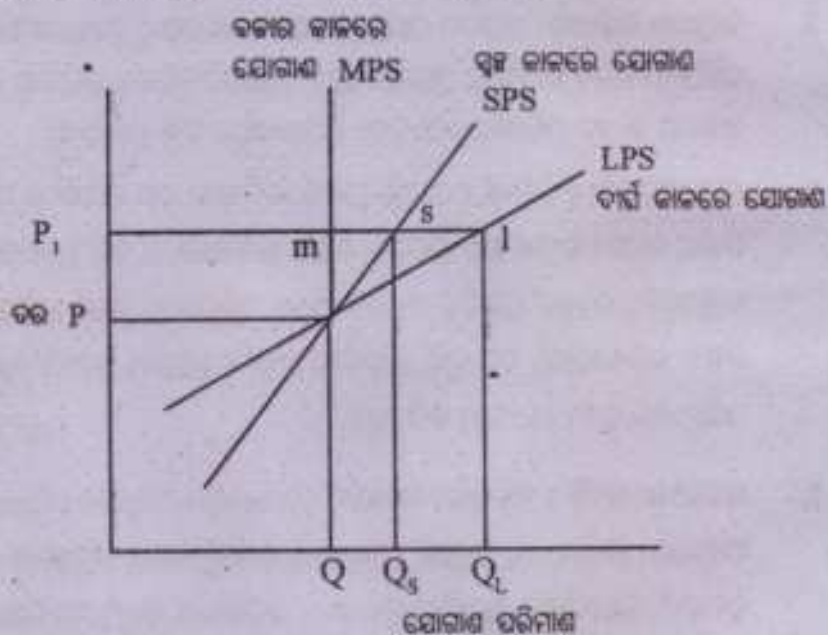

ଚିତ୍ର - 4.11 : ଦର ଉପରେ ଜାଳର ପ୍ରଭାବ

ମନେକର ଦୁଧ୍ୟର ଦର P ରୁ P_1 କୁ ବୃଦ୍ଧି ପାଇଲା। ବଜାର ଜାଳରେ ଯୋଗାଣର ପରିମାଣ ଅପରିବର୍ତ୍ତିତ ରହୁଛି। ସୂକ୍ଷ୍ମଜାଳରେ ଦର ପରିବର୍ତ୍ତନ ସହିତ ଯୋଗାଣ କିଛି ପରିମାଣରେ (Q, Q_s) ବୃଦ୍ଧି ପାଇଛି; କିନ୍ତୁ ଦୀର୍ଘ ଜାଳରେ ଯୋଗାଣର ପରିମାଣ ଦର ବୃଦ୍ଧି ସହିତ (Q, Q_l) କୁ ବୃଦ୍ଧି ପାଇଛି।

9. ଅନ୍ୟାନ୍ୟ ନିର୍ଦ୍ଦାୟକ ସମୂହ: ଆଲୋଚିତ କେତୋଟି ପ୍ରମୁଖ ଉତ୍ପାଦାନ ବ୍ୟତୀତ, କୌଣସି ଦ୍ରବ୍ୟର ଯୋଗାଣ ଆହୁରି ଅନେକଗୁଡ଼ିଏ ଉତ୍ପାଦାନ ଉପରେ ନିର୍ଭର କରିଥାଏ । ଏହି ଉତ୍ପାଦାନଗୁଡ଼ିକ ମଧ୍ୟରେ ଦ୍ରବ୍ୟ ଉତ୍ପାଦନକାରୀଙ୍କ ସଂଖ୍ୟା, ସରକାରୀ ନୀତି, ପ୍ରାକୃତିକ ଉତ୍ପାଦାନମାନଙ୍କର ଉପଲବ୍ଧତା, ପ୍ରାକୃତିକ ଦୁର୍ଘଟାକ ଯଥା ବନ୍ୟା, ବାତ୍ୟା, ମରୁଡ଼ି ଇତ୍ୟାଦି ଅନ୍ତର୍ଭୁକ୍ତ ଅଟେ । କୌଣସି ଏକ ବା ଏକାଧିକ ନିର୍ଦ୍ଦାୟକର ପରିବର୍ତ୍ତନ ଦ୍ରବ୍ୟ ଯୋଗାଣରେ ମଧ୍ୟ ପରିବର୍ତ୍ତନ ଘଟାଇଥାଏ ।

4.3.3 ଯୋଗାଣ ଫଳନ

ବଜାରରେ ଗୋଟିଏ ଦ୍ରବ୍ୟର ଯୋଗାଣ ଓ ଏହାକୁ ପ୍ରଭାବିତ କରୁଥିବା ଉତ୍ପାଦାନଗୁଡ଼ିକର ସମ୍ପର୍କ 'ଯୋଗାଣ ଫଳନ' ମାଧ୍ୟମରେ ପ୍ରକାଶ କରାଯାଇଥାଏ । ସଙ୍କେତରେ, ଗୋଟିଏ ଦ୍ରବ୍ୟ Xର ଯୋଗାଣ ଫଳନ ନିମ୍ନମତେ ପ୍ରକାଶ କରାଯାଇପାରେ ।

$$S_x = f(P_x, P_y, P_z, \dots, E_p, F_p, T, O_x)$$

ଏଠାରେ,	S_x	-	ଦ୍ରବ୍ୟ ଯୋଗାଣର ପରିମାଣ
	P_x	-	X ଦ୍ରବ୍ୟର ଦର
	P_y, P_z	-	ସମ୍ପର୍କିତ ଦ୍ରବ୍ୟ (Y, Z) ଦର
	E_p	-	ଉତ୍ପାଦନକାରୀର ଉଦ୍ଦେଶ୍ୟ
	F_p	-	ଉତ୍ପାଦନ ସାଧନ ଗୁଡ଼ିକର ଦର
	T	-	ତୈଷ୍ଠିୟିକ କୌଶଳ
	O_x	-	ଅନ୍ୟାନ୍ୟ ନିର୍ଦ୍ଦାୟକ

'ଯୋଗାଣ ଫଳନ' ଏକ ବହୁମୂଲ୍ୟ ଭିତ୍ତିକ ଫଳନ ଅଟେ । ଏହି ଉତ୍ପାଦାନଗୁଡ଼ିକ ମଧ୍ୟରୁ ଗୋଟିଏ ବା ଏକାଧିକ ଉତ୍ପାଦାନର ପରିବର୍ତ୍ତନ ହେଲେ, ଦ୍ରବ୍ୟ ଯୋଗାଣରେ ପରିବର୍ତ୍ତନ ହୋଇଥାଏ ।

4.3.4 ଯୋଗାଣ ସୂତ୍ର

ଯେକୌଣସି ଦ୍ରବ୍ୟର ଯୋଗାଣ ପରିମାଣ ସମ୍ପୃକ୍ତ ଦ୍ରବ୍ୟର ଦର, ଅନ୍ୟାନ୍ୟ ଦ୍ରବ୍ୟର ଦର, ଉତ୍ପାଦନକାରୀଙ୍କ ଆଭିମୁଖ୍ୟ, ଉତ୍ପାଦନ କୌଶଳର ଓଡ଼ ଆଦି ଉତ୍ପାଦାନ ଉପରେ ନିର୍ଭର କରେ । କିନ୍ତୁ ଏ ସମସ୍ତ ଉତ୍ପାଦାନଗୁଡ଼ିକ

ମଧ୍ୟରୁ ଦ୍ରବ୍ୟର ଦର ଯୋଗାଣର ପରିମାଣକୁ ଅଧିକ ପ୍ରଭାବିତ କରେ । ତେଣୁ ଅନ୍ୟ ସମସ୍ତ ଅଣଦର ସମ୍ବନ୍ଧୀୟ ଉପାଦାନଗୁଡ଼ିକ ସ୍ଥିର ରଖି ଯୋଗାଣ ଉପରେ ଦର ପରିବର୍ତ୍ତନର ପ୍ରଭାବର ବ୍ୟାଖ୍ୟାକୁ ଯୋଗାଣ ସୂତ୍ର କୁହାଯାଏ ।

ଯୋଗାଣକୁ ପ୍ରଭାବିତ କରୁଥିବା ଅନ୍ୟ ଉପାଦାନଗୁଡ଼ିକ ଅପରିବର୍ତ୍ତିତ ଥାଇ, କୌଣସି ଦ୍ରବ୍ୟର ଦର ବୃଦ୍ଧିରେ ଏହାର ଯୋଗାଣ ବୃଦ୍ଧି ଓ ଦର ହ୍ରାସରେ ଏହାର ଯୋଗାଣ ହ୍ରାସ ପାଇଥାଏ । ଏହାକୁ 'ଯୋଗାଣ ସୂତ୍ର' କୁହାଯାଏ । 'ଯୋଗାଣ ସୂତ୍ର' ଦ୍ରବ୍ୟର ଦର ଓ ଏହାର ଯୋଗାଣ ପରିମାଣ ମଧ୍ୟରେ ଥିବା ପ୍ରତ୍ୟକ୍ଷ ସମ୍ପର୍କକୁ ପ୍ରତିପାଦିତ କରେ । ସାଙ୍କେତିକ ଭାଷାରେ 'ଯୋଗାଣ ସୂତ୍ର' ନିମ୍ନମତେ ପ୍ରକାଶ କରାଯାଇପାରେ ।

ଅପରିବର୍ତ୍ତନୀୟ ଅନ୍ୟାନ୍ୟରେ (Under ceteris paribus condition) ଯୋଗାଣର ପରିମାଣ ଓ ଦ୍ରବ୍ୟର ଦର ମଧ୍ୟରେ ପ୍ରତ୍ୟକ୍ଷ ସରଳ ସମ୍ବନ୍ଧ ରହିଛି । ଦ୍ରବ୍ୟର ଦର ବୃଦ୍ଧି ପାଇଲେ ଯୋଗାଣ ବୃଦ୍ଧି ପାଏ ଓ ଦ୍ରବ୍ୟ ଦରର ହ୍ରାସ ଘଟିଲେ ଯୋଗାଣର ପରିମାଣ ହ୍ରାସ ହୁଏ ।

ଯେତେବେଳେ ଯୋଗାଣକୁ ପ୍ରଭାବିତ କରୁଥିବା ଅନ୍ୟାନ୍ୟ ଉପାଦାନଗୁଡ଼ିକ ସ୍ଥିର ଥାଆନ୍ତି;

ଯୋଗାଣର ପରିମାଣ, ଦ୍ରବ୍ୟର ଦର ସହିତ ବିପରୀତ ଦିଗରେ ପରିବର୍ତ୍ତିତ ହୁଏ ।

$$[S_c \propto P_c]$$

ସର୍ବାବଳୀ

ଯୋଗାଣ ସୂତ୍ର ନିମ୍ନଲିଖିତ ସର୍ବାବଳୀ ଗୁଡ଼ିକ ଉପରେ ଆଧାରିତ ।

1. ଉତ୍ପାଦନକାରୀ ବିବେକବାନ ହୋଇଥିବେ । ସେ ସର୍ବଦା ସର୍ବାଧିକ ଅର୍ଜନ କରିବା ଉଦ୍ଦେଶ୍ୟରେ ଦ୍ରବ୍ୟ ଉତ୍ପାଦନ କରୁଥିବେ ।
2. ଦ୍ରବ୍ୟଟି ସମ୍ପୂର୍ଣ୍ଣ ଭାବରେ ବିଭାଜିତ ହୋଇପାରୁଥିବ ।
3. ଆଲୋଚନା ସମୟ ଅବଧି ସ୍ୱଳ୍ପ ହୋଇଥିବ, ଯେଉଁ ସମୟରେ ଅଣଦର ନିର୍ଦ୍ଧାରଣ ଗୁଡ଼ିକ ଅପରିବର୍ତ୍ତିତ ରହି ପାରୁଥିବ ।
4. ଦ୍ରବ୍ୟଟି ପୁନଃ-ଉତ୍ପାଦନକ୍ଷମ ହୋଇଥିବ ।

ସୂତ୍ରର ବ୍ୟାଖ୍ୟା

ଅଣଦର ନିର୍ଦ୍ଧାରଣଗୁଡ଼ିକ ଅପରିବର୍ତ୍ତିତ ଥାଇ, ଦ୍ରବ୍ୟର ଦରବୃଦ୍ଧି ପ୍ରତିଷ୍ଠାନର ଲାଭ ପରିମାଣର ବୃଦ୍ଧି କରିଥାଏ । ତେଣୁ ପ୍ରତିଷ୍ଠାନ ଆହୁରି ଅଧିକ ଲାଭ ଆଶାରେ ଅଧିକ ଉତ୍ପାଦନ କରି ଦ୍ରବ୍ୟ ଯୋଗାଣରେ ବୃଦ୍ଧି

କରିଥାଏ । ପକ୍ଷାତରେ, ଅନ୍ୟାନ୍ୟ ବିଷୟ ଅପରିବର୍ତ୍ତିତ ଥାଇ ଦ୍ରବ୍ୟର ଦର ହ୍ରାସ ପ୍ରତିଷ୍ଠାନର ଲାଭ ପରିମାଣରେ ହ୍ରାସ ଘଟାଇଥାଏ । ସେ କ୍ଷେତ୍ରରେ ପ୍ରତିଷ୍ଠାନ ଲାଭ ଆଶାରେ ଅନ୍ୟ ଦ୍ରବ୍ୟ ଉତ୍ପାଦନ କରିବାକୁ ଚେଷ୍ଟା କରେ । ଫଳରେ ଦର ହ୍ରାସ ଘଟୁଥିବା ଦ୍ରବ୍ୟର ଉତ୍ପାଦନ ଚିଆ ଏହାର ଯୋଗାଣ ପରିମାଣରେ ହ୍ରାସ ଘଟିଥାଏ ।

ଅନ୍ୟାନ୍ୟ ବିଷୟ ସ୍ଥିର ଥାଇ, ଦ୍ରବ୍ୟର ଦର ଓ ଏହାର ଯୋଗାଣ ପରିମାଣ ମଧ୍ୟରେ ଥିବା ଧନାତ୍ମକ ସମ୍ପର୍କ ନିମ୍ନରେ ଦିଆଯାଇଥିବା ଯୋଗାଣ ସୂତ୍ରୀ ଏବଂ ଯୋଗାଣ ରେଖା ମାଧ୍ୟମରେ ଦର୍ଶାଯାଇଛି ।

ଯୋଗାଣ ସୂତ୍ରୀ

ଏକ ନିର୍ଦ୍ଦିଷ୍ଟ ସମୟରେ, ଭିନ୍ନ ଭିନ୍ନ ସମ୍ପାଦ୍ୟ ଦ୍ରବ୍ୟର ଭିନ୍ନ ଭିନ୍ନ ଯୋଗାଣ ପରିମାଣର ଏକ କାଳ୍ପନିକ ତାଲିକାକୁ ଯୋଗାଣ ସୂତ୍ରୀ କୁହାଯାଏ ।

ସାରଣୀ 4.4ରେ କଣେ ବିଜ୍ଞେତାଙ୍କ ଯୋଗାଣସୂତ୍ରୀ ଅବତାରଣା କରାଯାଇଅଛି

ସାରଣୀ 4.4 କଲମ ବିଜ୍ଞେତାଙ୍କ ଯୋଗାଣସୂତ୍ରୀ

କଲମର ଏକକ ପ୍ରତି ଦର (ଟଙ୍କାରେ)	ସାପ୍ତାହିକ ଯୋଗାଣ ପରିମାଣ (ଏକକରେ)
2	100
3	120
4	150
5	170
6	200

ଏହି ସୂତ୍ରୀରେ କଲମର ଦର ଓ ଏହାର ଯୋଗାଣ ପରିମାଣ ମଧ୍ୟରେ ଥିବା ପ୍ରତ୍ୟକ୍ଷ ସମ୍ପର୍କ ଦର୍ଶାଯାଇଛି । ଏଠାରେ ଦର୍ଶାଯାଇଛି ଯେ, 'କଲମ'ର ଏକକ ପିଛା ଦର 2 ଟଙ୍କାରୁ 3 ଟଙ୍କାକୁ ବୃଦ୍ଧି ଯୋଗୁଁ ଏହାର ସାପ୍ତାହିକ ଯୋଗାଣ ପରିମାଣ 100 ଏକକରୁ 120 ଏକକକୁ ବୃଦ୍ଧି ପାଇଛି । ସେହିପରି ଦ୍ରବ୍ୟର ଏକକ ଦର ହ୍ରାସରେ ଏହାର ଯୋଗାଣ ପରିମାଣରେ ହ୍ରାସ ମଧ୍ୟ ଯୋଗାଣ ସୂତ୍ରୀରେ ଦର୍ଶାଯାଇଛି ।

ଯୋଗାଣ ରେଖା

ଯୋଗାଣ ଓ ଦରର ସମ୍ପର୍କକୁ ରେଖାଚିତ୍ର ମାଧ୍ୟମରେ ଉପସ୍ଥାପନ କଲେ ତାକୁ ଯୋଗାଣ ରେଖା କୁହାଯାଏ ।

ନିମ୍ନ ରେଖାଚିତ୍ରରେ Y-axis ରେ ଦ୍ରବ୍ୟର ଦର ଓ X-axis ରେ ଦ୍ରବ୍ୟର ଯୋଗାଣ ପରିମାଣ ସୂଚିତ ହୋଇଛି ।

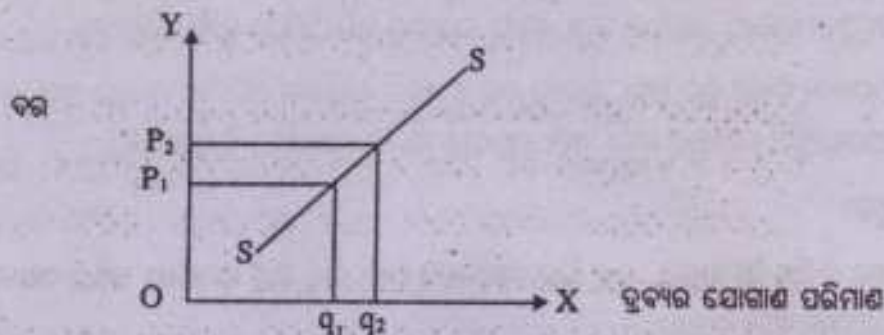

ଚିତ୍ର - 4.12

ଚିତ୍ର 4.12ରେ ପ୍ରଦର୍ଶିତ SS ରେଖା ହେଲା ଦ୍ରବ୍ୟର ବ୍ୟକ୍ତିଗତ ଯୋଗାଣ ରେଖା ଅଟେ । ଏହା ବାମକୁ ଡାହାଣକୁ ଉର୍ଦ୍ଧ୍ଵଗାମୀ ହେବାର ଦର୍ଶାଯାଇଛି । ଦ୍ରବ୍ୟର ଦର OP_1 ରୁ OP_2 କୁ ବୃଦ୍ଧି ହେଲେ, ଏହାର ଯୋଗାଣ ପରିମାଣ Oq_1 ରୁ Oq_2 କୁ ବୃଦ୍ଧି ପାଇଛି । ପକ୍ଷାତରେ ଦ୍ରବ୍ୟର ଦର OP_2 ରୁ OP_1 କୁ ହ୍ରାସ ହେଲେ ଏହାର ଯୋଗାଣ ପରିମାଣ Oq_2 ରୁ Oq_1 କୁ ହ୍ରାସ ହେବା ମଧ୍ୟ ଦର୍ଶାଯାଇଛି ।

ଉଭୟ ବ୍ୟକ୍ତିଗତ ଯୋଗାଣ ସୂତା ଓ ବ୍ୟକ୍ତିଗତ ଯୋଗାଣ ରେଖାରେ ଦ୍ରବ୍ୟର ଦର ଓ ଏହାର ଯୋଗାଣ ପରିମାଣ ମଧ୍ୟରେ ଥିବା ପ୍ରତ୍ୟକ୍ଷ ସମ୍ପର୍କ ପ୍ରତିପାଦନ କରାଯାଇଛି । ଅତଏବ ଦ୍ରବ୍ୟର ଦର ବୃଦ୍ଧି ପାଇଲେ ଯୋଗାଣ ପରିମାଣ ବୃଦ୍ଧି ପାଏ ଓ ଦ୍ରବ୍ୟର ଦର ହ୍ରାସ ହେଲେ ଯୋଗାଣ ପରିମାଣ ହ୍ରାସ ହୁଏ ।

ଯୋଗାଣ ସୂତ୍ରର ବ୍ୟତିକ୍ରମ

ଯୋଗାଣ ସୂତ୍ରର କାର୍ଯ୍ୟକାରୀତା ସମସ୍ତ କ୍ଷେତ୍ରରେ ସମ୍ଭବପର ହୋଇ ନ ଥାଏ । ଏହି ସୂତ୍ରର କେତୋଟି ବ୍ୟତିକ୍ରମ ବିଷୟରେ ନିମ୍ନରେ ଆଲୋଚନା କରାଯାଇଛି ।

1. ବିନା ଲାଭରେ ବିକ୍ରି: କେତେକ କ୍ଷେତ୍ରରେ ଉତ୍ପାଦନକାରୀ ସ୍ଵତ୍ଵକାଳରେ ଲାଭ ଅର୍ଜନ ଉଦ୍ଦେଶ୍ୟରେ ଦ୍ରବ୍ୟ ଉତ୍ପାଦନ କରି ନ ଥାଏ । ବରଂ ସେ ଦୀର୍ଘକାଳରେ ବଜାରରେ ନିଜର ଏକାଧିକାର ସାବ୍ୟସ୍ତ କରିବା ପ୍ରଚେଷ୍ଟାରେ ଥାଏ । ଏହି କ୍ଷେତ୍ରରେ, ଉତ୍ପାଦନକାରୀ ସ୍ଵତ୍ଵକାଳରେ ଦ୍ରବ୍ୟର ଦର ହ୍ରାସ କରି ଏହାର ବିକ୍ରୟ ପରିମାଣରେ ବୃଦ୍ଧି କରିଥାଏ ଏବଂ କାଳକ୍ରମେ ଦ୍ରବ୍ୟର ସମ୍ପୂର୍ଣ୍ଣ ବଜାର

ଅଭିଆନ କରିଥାଏ । ସେହିପରି ସ୍ଥିତିରେ ଯୋଗାଣ ନିୟମ କାର୍ଯ୍ୟ କରେ ନାହିଁ ।

2. ଗୋଦାମ ଖାଲି ବିକ୍ରି (Clearance Sale): ଗୋଦାମ ଖାଲି ବିକ୍ରି ସାଧାରଣତଃ ବିକ୍ରେତା ଗଢ଼ିତ ଦ୍ରବ୍ୟ ଖାଲି କରିବା ପାଇଁ କରୁଥିବାରୁ ଦର ହ୍ରାସ କରି ଅଧିକ ଯୋଗାଣ କରିଥାନ୍ତି ।
3. ପୁନରୁତ୍ପାଦନ ଅକ୍ଷମ ଦ୍ରବ୍ୟ (Non-reproducible goods): ପୁନରୁତ୍ପାଦନ ଅକ୍ଷମ ଦ୍ରବ୍ୟ କହିଲେ ପୁନଃ ଉତ୍ପାଦନ କରି ହେଉ ନ ଥିବା ଦ୍ରବ୍ୟ ସମୂହକୁ ବୁଝାଯାଏ । ସେଭଳି ଦ୍ରବ୍ୟର ଯୋଗାଣରେ ପରିବର୍ତ୍ତନ କରିବା ଅସମ୍ଭବ ଅଟେ । ସେ କ୍ଷେତ୍ରରେ ଦ୍ରବ୍ୟର ଦର ଯାହା ହେଉନା କାହିଁକି ଏହାର ଯୋଗାଣରେ କୌଣସି ପରିବର୍ତ୍ତନ ଘଟି ନ ଥାଏ । ଏଭଳି ଦ୍ରବ୍ୟକୁ ମଧ୍ୟ ବିରଳ ବା ଦୁର୍ଲଭ ଦ୍ରବ୍ୟ କୁହାଯାଏ । ଦୁଷ୍ପାପ୍ୟ କଳା, ବିରଳ ଚିତ୍ର, କୋହିନୂର ହୀରା ଇତ୍ୟାଦି ପୁନରୁତ୍ପାଦନ ଅକ୍ଷମ ଦ୍ରବ୍ୟର ଉଦାହରଣ । ଏଭଳି ଦ୍ରବ୍ୟ କ୍ଷେତ୍ରରେ ଯୋଗାଣ ରେଖା ଉର୍ଦ୍ଧ୍ୱଗାମୀ ନ ହୋଇ X ଅକ୍ଷ ପ୍ରତି ଉଲ୍ଲମ୍ବ ହୋଇଥାଏ ।
4. ନଗଦ ମୁଦ୍ରାର ଆବଶ୍ୟକତା: ବିକ୍ରେତାର ନଗଦମୁଦ୍ରା ଜରୁରୀ ଆବଶ୍ୟକ ଥିଲେ, ସେ ଉଦ୍ଦିଷ୍ଟତାକୁ ଅପେକ୍ଷା ନ କରି କମ୍ ଦରରେ ଅଧିକ ପରିମାଣର ଦ୍ରବ୍ୟ ଯୋଗାଣ କରିଥାନ୍ତି । ସେହିପରି ଦ୍ରବ୍ୟ ଏକ ସଙ୍ଗରେ ଅଧିକ ପରିମାଣ କ୍ରୟ କଲେ, ବିକ୍ରେତା ଦ୍ରବ୍ୟକୁ ପାଇକାରୀ ଦରରେ ବିକ୍ରି କରିଥାନ୍ତି । ଏହିସବୁ କ୍ଷେତ୍ରରେ ଯୋଗାଣ ନିୟମ ଫଳପ୍ରସ୍ତ ହୋଇ ନ ଥାଏ ।
5. ଅଣଦର ନିର୍ଣ୍ଣୟକରେ ପରିବର୍ତ୍ତନ: ଦ୍ରବ୍ୟର ଅଣଦର ନିର୍ଣ୍ଣୟକଗୁଡ଼ିକର ପରିବର୍ତ୍ତନ ହେଲେ ଏହାର ଯୋଗାଣରେ ମଧ୍ୟ ପରିବର୍ତ୍ତନ ହୋଇଥାଏ । ଏହିସବୁ ଉପାଦାନ ଯଥା ଉତ୍ପାଦନ ପରିବ୍ୟୟ, ସମ୍ପର୍କିତ ଦ୍ରବ୍ୟର ଦର, ଦୈନିକ କୌଶଳ ଆଦିର ପରିବର୍ତ୍ତନ ଘଟିଲେ ଦ୍ରବ୍ୟର ଦର ସ୍ଥିର ଥାଇ ଏହାର ଯୋଗାଣରେ ପରିବର୍ତ୍ତନ ଘଟିଥାଏ । ତେଣୁ ସେ ସବୁ କ୍ଷେତ୍ରରେ ଯୋଗାଣ ନିୟମ ଫଳପ୍ରସ୍ତ ହୋଇ ନ ଥାଏ ।
6. ଅତି ସ୍ୱଳ୍ପକାଳ: ଅତି ସ୍ୱଳ୍ପକାଳ ବା ବଜାର କାଳରେ ଦର ଯେତେ ବୃଦ୍ଧି ହେଲେ ମଧ୍ୟ ଯୋଗାଣ ବୃଦ୍ଧି ହୁଏ ନାହିଁ । ସୁତରାଂ ଅତି ସ୍ୱଳ୍ପକାଳରେ ଯୋଗାଣ ରେଖା X ଅକ୍ଷ ପ୍ରତି ଉଲ୍ଲମ୍ବ ହୋଇଥାଏ ।
7. ଶ୍ରମର ଯୋଗାଣ : ଶ୍ରମ ବଜାରରେ ଯୋଗାଣ ସୂତ୍ର ଏକ ନିର୍ଦ୍ଦିଷ୍ଟ ସ୍ତରରେ ମଜୁରୀ ଦର ପହଞ୍ଚିଲା ପରେ କାର୍ଯ୍ୟ କରେ ନାହିଁ । କାରଣ ଏକ ନିର୍ଦ୍ଦିଷ୍ଟ ମଜୁରୀ ହାର ପରେ ଶ୍ରମିକ ଅବକାଶକୁ ଅଧିକ

ସାରଣୀ - 4.5 ଦ୍ରବ୍ୟର ବଜାର ଯୋଗାଣ ସୂଚୀ

ଦ୍ରବ୍ୟର ଦର (ଟଙ୍କାରେ)	ବିକ୍ରେତା Aର ଯୋଗାଣ ପରିମାଣ (ଏକକରେ)	ବିକ୍ରେତା Bର ଯୋଗାଣ ପରିମାଣ (ଏକକରେ)	ଦ୍ରବ୍ୟର ବଜାର ଯୋଗାଣ ପରିମାଣ (ଏକକରେ)
2	100	80	180
3	110	100	210
4	120	110	230
5	135	125	260

ସାରଣୀ 4.5ରେ ଉଲ୍ଲେଖ କରାଯାଇଥିବା ଦ୍ରବ୍ୟର 'ଯୋଗାଣ ସୂଚୀ' ଓ ଦ୍ରବ୍ୟର 'ବଜାର ଯୋଗାଣ ସୂଚୀ'ର ଅବତାରଣା 'ଯୋଗାଣ ସୂଚୀ' ଅନୁସାରେ କରାଯାଇଛି । ଦ୍ରବ୍ୟର ଦର 2 ଟଙ୍କା ବେଳେ A ଓ Bର ଯୋଗାଣ ପରିମାଣ ଯଥାକ୍ରମେ 100 ଓ 80 ଏକକ । ତେଣୁ ସେହି ଦରରେ ଦ୍ରବ୍ୟର ମୋଟ ଯୋଗାଣ ପରିମାଣ $100+80 = 180$ ଏକକ । ସେହିପରି ବିଭିନ୍ନ ଦରରେ ଦ୍ରବ୍ୟର ବଜାର ଯୋଗାଣ ପରିମାଣ ସାରଣୀରେ ଦର୍ଶାଯାଇଛି ।

ବଜାର ଯୋଗାଣ ରେଖା

ବଜାର 'ଯୋଗାଣ ସୂଚୀ'ର ଏକ ରେଖାଙ୍କିତ ପରିପ୍ରକାଶକୁ 'ବଜାର ଯୋଗାଣ' ରେଖା କୁହାଯାଏ । ଦ୍ରବ୍ୟର 'ବଜାର ଯୋଗାଣ ରେଖା' ଉପସ୍ଥିତ ବିକ୍ରେତାମାନଙ୍କର ବ୍ୟକ୍ତିଗତ ଯୋଗାଣରେଖାର ଏକ ଆନୁଭୂତିକ ସମଷ୍ଟି (Horizontal) ଅଟେ । ପୂର୍ବରୁ ଆଲୋଚିତ ଦ୍ରବ୍ୟର ବଜାର ଯୋଗାଣ ରେଖାର ବ୍ୟୁତ୍ପତ୍ତି ଚିତ୍ର 4.14ରେ ଦର୍ଶାଯାଇଛି ।

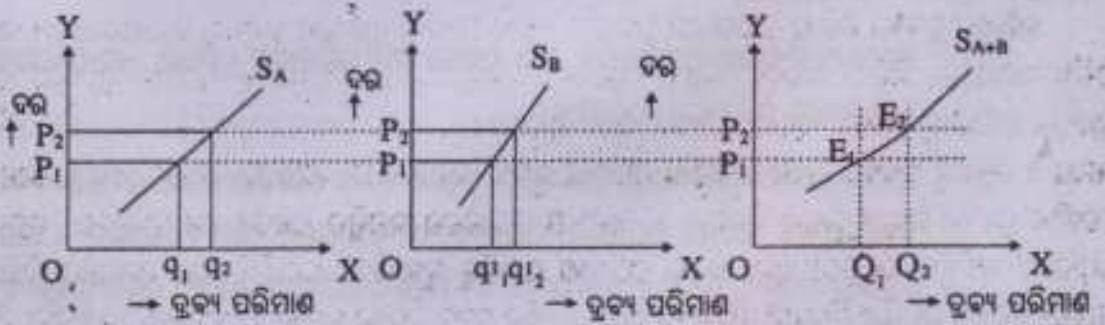

ଚିତ୍ର - 4.14 : ବ୍ୟକ୍ତିଗତ ଓ ବଜାର ଯୋଗାଣ ରେଖା

ଚିତ୍ର 4.14ରେ S_A ଏବଂ S_B ଯଥାକ୍ରମେ ବିକ୍ରେତା A ଓ Bର ଯୋଗାଣ ରେଖା ଏବଂ S_{A+B} ଦ୍ରବ୍ୟର ବଜାର ଯୋଗାଣ ରେଖା ଭାବେ ଦର୍ଶାଯାଇଛି । ଦ୍ରବ୍ୟର ଏକକ ପ୍ରତି ଦର OP_1 ବେଳେ A ଓ Bର ଯୋଗାଣ ପରିମାଣ ଯଥାକ୍ରମେ Oq_1 ଓ Oq'_1 । ଏହି ଦରରେ ଦ୍ରବ୍ୟର ମୋଟ ଯୋଗାଣ ପରିମାଣ $Oq_1 + Oq'_1 = OQ_1$ ହେବ । OP_1 ଦରରେ ବଜାର ଯୋଗାଣ ପରିମାଣ ସୂଚନା E_1 ବିନ୍ଦୁରେ ଦର୍ଶାଯାଇଛି । ଦ୍ରବ୍ୟର ଦର OP_2 କୁ ବୃଦ୍ଧି ପାଇଲେ ଦ୍ରବ୍ୟର ବଜାର ଯୋଗାଣ $Oq_2 + Oq'_2 = OQ_2$ ହେବ । OP_2 ଦରରେ ବଜାର ଯୋଗାଣ ପରିମାଣ ଚିତ୍ରରେ E_2 ବିନ୍ଦୁ ମାଧ୍ୟମରେ ଦର୍ଶାଯାଇଛି । ସେହିପରି ଦ୍ରବ୍ୟର ବିଭିନ୍ନ କାଳ୍ପନିକ ଦରରେ ବଜାର ଯୋଗାଣ ପରିମାଣ ସ୍ଥିର କରାଯାଇପାରେ । ବିଭିନ୍ନ ସମ୍ଭାବ୍ୟ ଦରରେ ଦ୍ରବ୍ୟର ବଜାର ଯୋଗାଣ ନିରୂପଣ କରୁଥିବା ବିନ୍ଦୁ ଗୁଡ଼ିକର ସଂଯୋଗରୁ S_{A+B} ରେଖାର ରୂପସୂତ୍ର ଚିତ୍ରରେ ଦର୍ଶାଯାଇଛି । S_{A+B} ହେଲା ଦ୍ରବ୍ୟର ବଜାର ଯୋଗାଣ ରେଖା ।

ବଜାର ଯୋଗାଣ ରେଖା ବ୍ୟକ୍ତିଗତ ଯୋଗାଣ ରେଖା ଭଳି ବାମରୁ ଡାହାଣକୁ ଉର୍ଦ୍ଧ୍ୱଗାମୀ ହୋଇଥାଏ । ତେଣୁ ଏହା ମଧ୍ୟ ଦ୍ରବ୍ୟର ଦର ଓ ଏହାର ବଜାର ଯୋଗାଣ ପରିମାଣ ମଧ୍ୟରେ ଥିବା ପ୍ରତ୍ୟକ୍ଷ ତଥା ଧନାତ୍ମକ ସମ୍ପର୍କକୁ ପ୍ରତିପାଦିତ କରେ ।

4.3.6 ଯୋଗାଣ ଓ ଯୋଗାଣ ପରିମାଣରେ ପରିବର୍ତ୍ତନ

ଦ୍ରବ୍ୟ ଯୋଗାଣରେ ପରିବର୍ତ୍ତନ ଓ ଏହାର ଯାଗାଣ ପରିମାଣରେ ପରିବର୍ତ୍ତନ ଏକାଂଶକୋଧକ ନୁହେଁ । ସାଧାରଣତଃ, ଦ୍ରବ୍ୟ ଯୋଗାଣକୁ ପ୍ରଭାବିତ କରୁଥିବା ଉପାଦାନଗୁଡ଼ିକୁ ଦୁଇ ପର୍ଯ୍ୟାୟକୁ ଭେଦ କରାଯାଇପାରେ । ଯଥା: ଦ୍ରବ୍ୟର ଦର ଏବଂ ଦ୍ରବ୍ୟର ଅଣଦର ନିର୍ଦ୍ଦାୟକ ସମୂହ । ଏହାକୁ ଭିତ୍ତିକରି ଦ୍ରବ୍ୟର ଯୋଗାଣ ଓ ଏହାର ଯୋଗାଣ ପରିମାଣ ମଧ୍ୟରେ ଥିବା ପାର୍ଥକ୍ୟଗୁଡ଼ିକ ନିମ୍ନରେ ଆଲୋଚନା କରାଯାଇଛି ।

ଯୋଗାଣ ପରିମାଣରେ ପରିବର୍ତ୍ତନ

1. ଅନ୍ୟାନ୍ୟ ନିର୍ଦ୍ଦାୟକ ଅପରିବର୍ତ୍ତିତ ଥାଇ ଦ୍ରବ୍ୟର ଦର ପରିବର୍ତ୍ତନ ହେଲେ, ଏହାର ଯୋଗାଣ ପରିମାଣରେ ପରିବର୍ତ୍ତନ ହୋଇଥାଏ ।
2. ଦ୍ରବ୍ୟ ଯୋଗାଣ ପରିମାଣରେ ପରିବର୍ତ୍ତନ ସୂଚନା ଏହାର ଯୋଗାଣ ରେଖା ଉପରେ ଚଳନକୁ ଜାଣି ହୁଏ । ଅର୍ଥାତ୍, ଯୋଗାଣ ପରିମାଣରେ ସମ୍ପ୍ରସାରଣ ବା ସଙ୍କୋଚନ ଯୋଗାଣ ରେଖାର ଚଳନକୁ ନିର୍ଦ୍ଦାୟକ କରାଯାଏ । ଏ କ୍ଷେତ୍ରରେ ଯୋଗାଣ ରେଖାର କୌଣସି ସ୍ଥାନରୁ ଘଟି ନ ଥାଏ ।

ଦ୍ରବ୍ୟ ଯୋଗାଣ ପରିମାଣରେ ପରିବର୍ତ୍ତନ ଚିତ୍ର 4.15ରେ ଦର୍ଶାଯାଇଛି ।

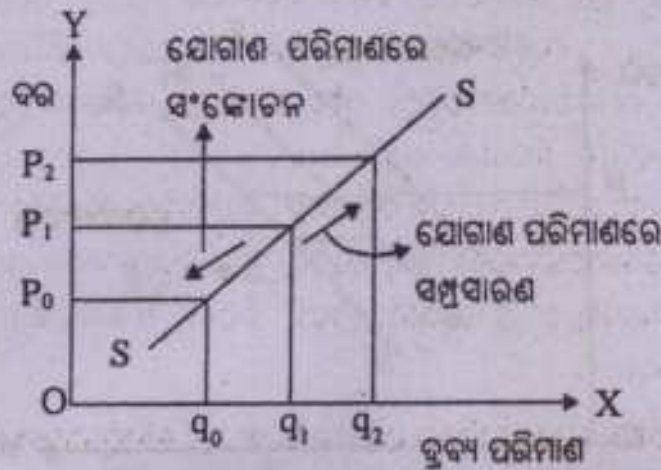

ଚିତ୍ର - 4.15 : ଯୋଗାଣ ପରିମାଣରେ ପରିବର୍ତ୍ତନ

ଚିତ୍ର 4.15ରେ ଦ୍ରବ୍ୟର ଦର OP_1 ରୁ OP_2 କୁ ବୃଦ୍ଧି ହେଲେ, ଏହାର ଯୋଗାଣ ପରିମାଣ Oq_1 ରୁ Oq_2 କୁ ବୃଦ୍ଧି ହେବା ଦର୍ଶାଯାଇଛି । ଏହା ଦ୍ରବ୍ୟ ଯୋଗାଣର ସମ୍ପ୍ରସାରଣ । ସେହିପରି ଦର OP_1 ରୁ OP_0 କୁ ହ୍ରାସ ଯୋଗୁଁ ଯୋଗାଣ ପରିମାଣ Oq_1 ରୁ Oq_0 କୁ ହ୍ରାସ ହେବା ରେଖାଚିତ୍ରରେ ଦର୍ଶାଯାଇଛି । ଏହି ଦ୍ରବ୍ୟ ଯୋଗାଣର ସଂକୋଚନ ଅଟେ । ତେଣୁ ଉଭୟ ଯୋଗାଣରେ ସଂକୋଚନ ଓ ସମ୍ପ୍ରସାରଣ ଗୋଟିଏ ଯୋଗାଣ ରେଖାରେ ନିର୍ଦ୍ଧାରିତ ହୋଇଥାଏ । ଏ କ୍ଷେତ୍ରରେ ଯୋଗାଣ ସ୍ଥାନଚ୍ୟୁତି ଘଟି ନ ଥାଏ ।

ଯୋଗାଣରେ ପରିବର୍ତ୍ତନ

1. ଯୋଗାଣ ପରିବର୍ତ୍ତନ କହିଲେ, ସମାନ ଦରରେ ଦ୍ରବ୍ୟର ଅଧିକ କିମ୍ବା କମ୍ ଯୋଗାଣକୁ ବୁଝାଯାଏ । ଦ୍ରବ୍ୟ ଯୋଗାଣରେ ପରିବର୍ତ୍ତନ ଏହାର ଅଣବର ନିର୍ଦ୍ଧାୟକ ସମୂହର ପରିବର୍ତ୍ତନ ଯୋଗୁଁ ଘଟିଥାଏ ।
2. ଦ୍ରବ୍ୟ ଯୋଗାଣରେ ପରିବର୍ତ୍ତନ ଘଟିଲେ ଯୋଗାଣ ରେଖାର ସ୍ଥାନଚ୍ୟୁତି ଘଟିଥାଏ । ଦ୍ରବ୍ୟ ଯୋଗାଣ ଅଧିକ ହେଲେ ଯୋଗାଣ ରେଖାର ବାହାଣକୁ ଓ ଯୋଗାଣ କମ୍ ହେଲେ ଯୋଗାଣରେଖାର ବାମକୁ ସ୍ଥାନଚ୍ୟୁତ ଘଟିଥାଏ ।

ଦ୍ରବ୍ୟ ଯୋଗାଣରେ ପରିବର୍ତ୍ତନ ଚିତ୍ର 4.16ରେ ଦର୍ଶାଯାଇଛି ।

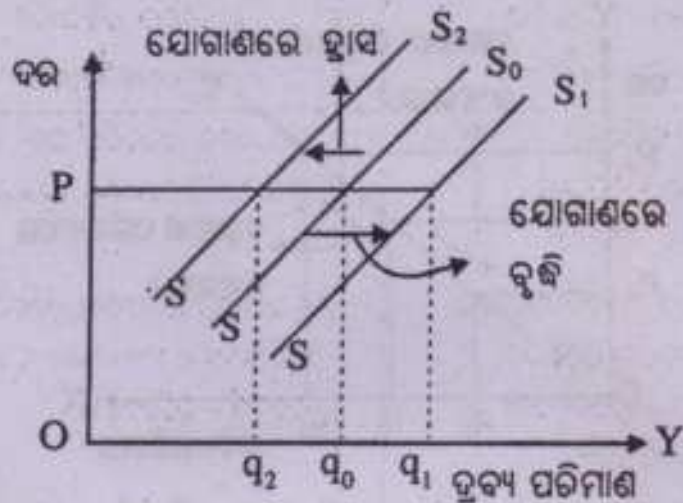

ଚିତ୍ର - 4.16 : ଯୋଗାଣରେ ପରିବର୍ତ୍ତନ

ଚିତ୍ର 4.16ରେ SS_0 ଦ୍ରବ୍ୟର ମୂଳ ଯୋଗାଣ ରେଖା ଭାବରେ ଦର୍ଶାଯାଇଛି । ଦ୍ରବ୍ୟ ଦର OP ବେଳେ ଏହାର ଯୋଗାଣ ପରିମାଣ Oq_0 ହେବାର ଦର୍ଶାଯାଇଛି । ବର୍ତ୍ତମାନ ଯଦି ଦ୍ରବ୍ୟର ଅଣଦର ନିର୍ଣ୍ଣାୟକ ସମୂହର ପରିବର୍ତ୍ତନ ଯୋଗୁଁ ସେହି OP ଦରରେ ମଧ୍ୟ ଯୋଗାଣ ପରିମାଣ Oq_1 ହୁଏ, ତେବେ ଏହାକୁ ଦ୍ରବ୍ୟ ଯୋଗାଣରେ ବୃଦ୍ଧି କୁହାଯାଏ । ଏ କ୍ଷେତ୍ରରେ ଯୋଗାଣ ରେଖାର ବାହାଣକୁ ସ୍ଥାନାନ୍ତରଣ କରି ଏହାର ସ୍ଥିତି SS_1 ହୋଇଥାଏ । ପକ୍ଷାତରେ, ଦ୍ରବ୍ୟର ରେଖାର କୌଣସି ଅଣଦର ଉପାଦାନରେ ପରିବର୍ତ୍ତନ ଯୋଗୁଁ ସେହି OP ଦରରେ ଏହାର ଯୋଗାଣ Oq_2 ହେଲେ, ଏହାକୁ ଦ୍ରବ୍ୟ ଯୋଗାଣରେ ହ୍ରାସ କୁହାଯାଏ । ଏ କ୍ଷେତ୍ରରେ ଯୋଗାଣ ରେଖାର ବାମକୁ ସ୍ଥାନାନ୍ତରଣ କରି ଏହାର ସ୍ଥିତି SS_2 ହୋଇଥାଏ । ତେଣୁ ଯୋଗାଣରେ ପରିବର୍ତ୍ତନ, ଯୋଗାଣ ରେଖାର ସ୍ଥାନାନ୍ତରଣ ଘଟାଇଥାଏ ।

ଯୋଗାଣର ପରିବର୍ତ୍ତନ ଓ ଯୋଗାଣ ପରିମାଣର ପରିବର୍ତ୍ତନ ମଧ୍ୟରେ ପାର୍ଥକ୍ୟ

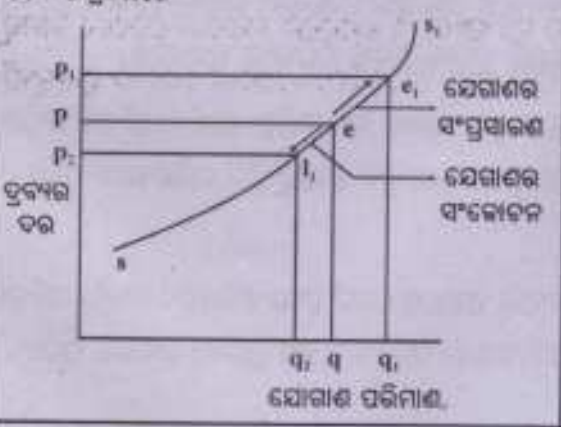
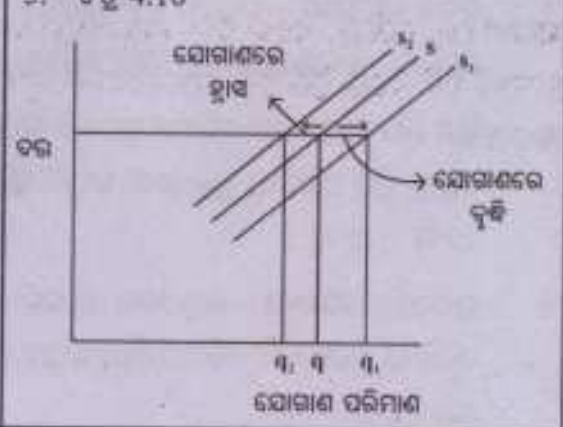
<p>ଯୋଗାଣ ପରିମାଣର ପରିବର୍ତ୍ତନ (Change in quantity supplied)</p>	<p>ଯୋଗାଣର ପରିବର୍ତ୍ତନ (Change in Supply)</p>
<p>1. ଯୋଗାଣ ପରିମାଣର ପରିବର୍ତ୍ତନ କେବଳ ଦ୍ରବ୍ୟର ଦର ଓ ଯୋଗାଣ ମଧ୍ୟରେ ଥିବା ସମ୍ପର୍କକୁ ବୁଝାଏ।</p> <p>2. ଯୋଗାଣ ପରିମାଣରେ ପରିବର୍ତ୍ତନ ବେଳେ କେବଳ ଦରର ପରିବର୍ତ୍ତନ ଘଟେ ଓ ଯୋଗାଣକୁ ପ୍ରଭାବିତ କରୁଥିବା ଅନ୍ୟ ସବୁ ଉପାଦାନ ସ୍ଥିର ରହିଥାଏ।</p> <p>3. ଯୋଗାଣ ରେଖାର ସ୍ଥିତି ଅପରିବର୍ତ୍ତିତ ରହେ। ଯୋଗାଣର ପରିମାଣର ପରିବର୍ତ୍ତନ ସେହି ଯୋଗାଣ ରେଖାରେ ଗର୍ଭକୁ ବା ନିମ୍ନକୁ ଗତି ଦ୍ୱାରା ପ୍ରଦର୍ଶନ କରାଯାଏ।</p> <p>4. ଯୋଗାଣର ପରିମାଣ ବୃଦ୍ଧି ଓ ହ୍ରାସକୁ ଯୋଗାଣ 'ସମ୍ପ୍ରସାରଣ' ବା 'ସଂକୋଚନ' ମଧ୍ୟ କୁହାଯାଏ।</p>	<p>1. ଯୋଗାଣର ପରିବର୍ତ୍ତନ ଅନ୍ୟ ସବୁ ଅଣଦର ଉପାଦାନ ଓ ଯୋଗାଣ ମଧ୍ୟରେ ଥିବା ସମ୍ପର୍କକୁ ଦର୍ଶାଏ।</p> <p>2. ଯୋଗାଣର ପରିବର୍ତ୍ତନ ବେଳେ ଦ୍ରବ୍ୟର ଦର ସ୍ଥିର ରହେ ଓ ଅନ୍ୟ ଅଣଦର ଉପାଦାନରେ ପରିବର୍ତ୍ତନ ଘଟିଥାଏ।</p> <p>3. ଯୋଗାଣ ରେଖା ବାମକୁ କିମ୍ବା ଡାହାଣକୁ ସ୍ଥାନାନ୍ତରିତ ହୋଇଥାଏ।</p> <p>4. ଯୋଗାଣର ପରିବର୍ତ୍ତନକୁ ଯୋଗାଣର ହ୍ରାସ ବା ଯୋଗାଣର ବୃଦ୍ଧି ବୋଲି କୁହାଯାଏ।</p>
<p>5. ଚିତ୍ର 4.15</p> 	<p>5. ଚିତ୍ର 4.16</p> 

ସାରାଂଶ

1. ପରିବ୍ୟୟ - ଏକ ନିର୍ଦ୍ଦିଷ୍ଟ ପରିମାଣରେ ଉତ୍ପାଦ ଉତ୍ପାଦନ କରିବାକୁ ଏକ ପ୍ରତିଷ୍ଠାନ ଯେତିକି ପରିମାଣରେ ବ୍ୟୟ କରିଥାଏ, ତାହାକୁ ଉତ୍ପାଦନର ପରିବ୍ୟୟ କୁହାଯାଏ।
2. ମୌଦ୍ରିକ ପରିବ୍ୟୟ - ଏକ ନିର୍ଦ୍ଦିଷ୍ଟ ପରିମାଣର ଉତ୍ପାଦ ଉତ୍ପାଦନ କରିବା ସମ୍ପର୍କରେ ଉତ୍ପାଦନର ସାଧନଗୁଡ଼ିକୁ ଅର୍ଥ ଆକାରରେ ପ୍ରଦାନ କରାଯାଇଥିବା ମୋଟ ପାରିଶ୍ରାମକୁ ମୌଦ୍ରିକ ପରିବ୍ୟୟ କୁହାଯାଏ।
3. ବାସ୍ତବ ପରିବ୍ୟୟ - ସାଧନ ଅଧିକାରୀ ଉତ୍ପାଦନକାରୀକୁ ସାଧନ ଯୋଗାଣ କରିବାବେଳେ ଅନୁଭବ କରୁଥିବା କଷ୍ଟ, ଅସୁବିଧା, ଯତ୍ନ, ନିରାଶ, ତ୍ୟାଗକୁ ବାସ୍ତବ ପରିବ୍ୟୟ କୁହାଯାଏ।
4. ସୁବ୍ୟୟ ପରିବ୍ୟୟ - ବୁଦ୍ଧିଯିତ୍ତିରେ ଅଣାଯାଇଥିବା ସାଧନର ମାନିକମାନଙ୍କୁ ଉଦ୍ୟୋଗମାନେ ଯେଉଁ ପାରିଶ୍ରାମ ପ୍ରଦାନ କରିଥାନ୍ତି ତାହାକୁ ସୁବ୍ୟୟ ପରିବ୍ୟୟ ବା ପ୍ରକାଶ୍ୟ ପରିବ୍ୟୟ କୁହାଯାଏ।
5. ଅବ୍ୟୟ ପରିବ୍ୟୟ ବା ଲୁକ୍କାୟିତ ପରିବ୍ୟୟ - ଜଣେ ଉଦ୍ୟୋଗୀ ନିଜ ଉଦ୍ୟୋଗରେ ବ୍ୟବହାର କରୁଥିବା ନିଜର ସାଧନମାନଙ୍କ ସମ୍ପର୍କରେ ସେମାନଙ୍କର ସର୍ବୋତ୍ତମ ବିକଳ ପ୍ରୟୋଗରୁ ପ୍ରାପ୍ତ ସମ୍ଭାବ୍ୟ ଆୟକୁ ଅବ୍ୟୟ ପରିବ୍ୟୟ କୁହାଯାଏ।
6. ଆର୍ଥନୀତିକ ପରିବ୍ୟୟ - ଉଭୟ ସୁବ୍ୟୟ ପରିବ୍ୟୟ ଏବଂ ଲୁକ୍କାୟିତ ପରିବ୍ୟୟର ସମଷ୍ଟିକୁ ଆର୍ଥନୀତିକ ପରିବ୍ୟୟ କୁହାଯାଏ।
7. ବିକଳ ପରିବ୍ୟୟ - କୌଣସି ବ୍ରହ୍ମ ଉତ୍ପାଦନ ସମ୍ପର୍କରେ ବ୍ୟବହୃତ ହେଉଥିବା ସାଧନମାନଙ୍କର ପରବର୍ତ୍ତୀ ସର୍ବୋତ୍ତମ ବିକଳ ପ୍ରୟୋଗରୁ ବଞ୍ଚିତ ଅର୍ଜନକୁ ସେହି ବ୍ରହ୍ମର ବିକଳ ପରିବ୍ୟୟ କୁହାଯାଏ।
8. ସ୍ଥିର ପରିବ୍ୟୟ - ଏକ ପ୍ରତିଷ୍ଠାନ ଉତ୍ପାଦନ ସମ୍ପର୍କରେ ସ୍ଥାୟୀ ସାଧନ କ୍ରୟ କରିବା ପାଇଁ ଯେଉଁ ଖର୍ଚ୍ଚ କରିଥାନ୍ତି ତାହାକୁ ସ୍ଥିର ପରିବ୍ୟୟ କୁହାଯାଏ। ଉତ୍ପାଦ ପରିମାଣରେ ହ୍ରାସ ବୃଦ୍ଧି ଯୋଗୁଁ ସ୍ଥିର ପରିବ୍ୟୟର ପରିବର୍ତ୍ତନ ହୋଇ ନ ଥାଏ।
9. ପରିବର୍ତ୍ତୀ ପରିବ୍ୟୟ - ଉତ୍ପାଦନର ପରିବର୍ତ୍ତୀ ସାଧନ ସମ୍ପର୍କରେ ଯେଉଁ ବ୍ୟୟ କରାଯାଏ ତାହାକୁ ପରିବର୍ତ୍ତୀ ପରିବ୍ୟୟ କୁହାଯାଏ। ଏହି ପରିବ୍ୟୟ ଉତ୍ପାଦ ପରିମାଣରେ ପରିବର୍ତ୍ତନ ସହ ପ୍ରତ୍ୟକ୍ଷ ଭାବରେ ପରିବର୍ତ୍ତନ ହୋଇଥାଏ।

10. ସ୍ୱଚ୍ଛକାଳରେ ମୋଟ ପରିବ୍ୟୟ - ସ୍ୱଚ୍ଛକାଳରେ ମୋଟ ପରିବ୍ୟୟ ମୋଟ ସ୍ଥିର ପରିବ୍ୟୟ ଓ ମୋଟ ପରିବର୍ତ୍ତା ପରିବ୍ୟୟର ସମଷ୍ଟି ।
11. ହାରାହାରି ସ୍ଥିର ପରିବ୍ୟୟ - ତୁଳ୍ୟତ ଏକକ ପ୍ରତି ସ୍ଥିର ପରିବ୍ୟୟକୁ ହାରାହାରି ସ୍ଥିର ପରିବ୍ୟୟ କୁହାଯାଏ ।
12. ହାରାହାରି ପରିବର୍ତ୍ତା ପରିବ୍ୟୟ - ତୁଳ୍ୟତ ଏକକ ପ୍ରତି ପରିବର୍ତ୍ତା ପରିବ୍ୟୟକୁ ହାରାହାରି ପରିବର୍ତ୍ତା ପରିବ୍ୟୟ କୁହାଯାଏ ।
13. ହାରାହାରି ପରିବ୍ୟୟ - ତୁଳ୍ୟତ ଏକକ ପ୍ରତି ଉତ୍ପାଦନ ପରିବ୍ୟୟକୁ ହାରାହାରି ପରିବ୍ୟୟ କୁହାଯାଏ ।

$$\text{ସ୍ୱଚ୍ଛକାଳ, ହାରାହାରି ପରିବ୍ୟୟ} = \frac{\text{ମୋଟ ପରିବ୍ୟୟ}}{\text{ମୋଟ ଉତ୍ପାଦ}}$$

14. ସାମାନ୍ତ ପରିବ୍ୟୟ - ତୁଳ୍ୟତ ଏକ ଅଭିନିତ ଏକକ ଉତ୍ପାଦନ ହେବା ହେତୁ ମୋଟ ପରିବ୍ୟୟ ଯେଉଁ ପରିମାଣରେ ବୃଦ୍ଧି ପାଏ ତାହାକୁ ପ୍ରାଚୀନ ପରିବ୍ୟୟ ବା ସାମାନ୍ତ ପରିବ୍ୟୟ କୁହାଯାଏ । ସାମାନ୍ତ ପରିବ୍ୟୟ ମୋଟ ସ୍ଥିର ପରିବ୍ୟୟ ଉପରେ ନିର୍ଭର କରେ ନାହିଁ । ସାମାନ୍ତ ସ୍ଥିର ପରିବ୍ୟୟ ସର୍ବଦା ଶୂନ୍ୟ ହୋଇଥିବାରୁ ସାମାନ୍ତ ପରିବ୍ୟୟ କହିଲେ ସାମାନ୍ତ ପରିବର୍ତ୍ତା ପରିବ୍ୟୟକୁ ବୁଝାଇଥାଏ ।
15. ଉତ୍ପାଦନ କ୍ଷେତ୍ରରେ ପରିବର୍ତ୍ତା ଅନୁପାତ ନିୟମ କାର୍ଯ୍ୟକାରୀ ହେଉଥିବାରୁ ସ୍ୱଚ୍ଛକାଳୀନ ହାରାହାରି ପରିବ୍ୟୟ ରେଖା, ହାରାହାରି ପରିବର୍ତ୍ତା ପରିବ୍ୟୟ ରେଖା ଓ ସାମାନ୍ତ ପରିବ୍ୟୟ ରେଖା U ଆକାର ବିଶିଷ୍ଟ ହୋଇଥାନ୍ତି ।
16. ଉତ୍ପାଦନ ପରିମାଣ ବୃଦ୍ଧି ହେଲେ ହାରାହାରି ସ୍ଥିର ପରିବ୍ୟୟ ହ୍ରାସ ପାଇଥାଏ । ହାରାହାରି ସ୍ଥିର ପରିବ୍ୟୟ ରେଖା ଏକ ଚତୁର୍ଭୁଜାକାର ବ୍ୟାପ୍ତିକ ଅତିପରିବର୍ତ୍ତନ କ୍ଷେତ୍ର (rectangular hyperbola) ସଦୃଶ ପ୍ରତୀକ୍ଷାମାନ ହୋଇଥାଏ ।
17. ହାରାହାରି ପରିବ୍ୟୟ ଓ ସାମାନ୍ତ ପରିବ୍ୟୟ ମଧ୍ୟରେ ସମ୍ପର୍କ - ସାମାନ୍ତ ପରିବ୍ୟୟ ଠାରୁ ହାରାହାରି ପରିବ୍ୟୟ କମ୍ ହେଲେ, ହାରାହାରି ପରିବ୍ୟୟ ହ୍ରାସ ପାଇଥାଏ । ହାରାହାରି ପରିବ୍ୟୟ ଓ ସାମାନ୍ତ ପରିବ୍ୟୟ ସମାନ ହେଲେ ହାରାହାରି ପରିବ୍ୟୟ ନ୍ୟୁନତମ ହୋଇଥାଏ । ସାମାନ୍ତ ପରିବ୍ୟୟ ହାରାହାରି ପରିବ୍ୟୟ ଠାରୁ ଅଧିକ ହେଲେ, ହାରାହାରି ପରିବ୍ୟୟ ବୃଦ୍ଧି ପାଇଥାଏ ।
18. ମୋଟ ଆୟ - ଏକ ନିର୍ଦ୍ଦିଷ୍ଟ ଦିନରେ ଏକ ନିର୍ଦ୍ଦିଷ୍ଟ ପରିମାଣର ତୁଳ୍ୟ ବିକ୍ରିରୁ ପ୍ରତିଷ୍ଠାନ ପାଇଥିବା ମୋଟ ମୁଦ୍ରାକୁ ମୋଟ ଆୟ କୁହାଯାଏ । ବିକ୍ରି ହୋଇଥିବା ତୁଳ୍ୟ ପରିମାଣକୁ ଦାମ ସହ ଗୁଣି ମୋଟ ଆୟ ନିର୍ଣ୍ଣୟ କରାଯାଏ । $TR = P \times Q$

19. ହାରାହାରି ଆୟ - ଉତ୍ପାଦନର ପ୍ରତି ଏକକରୁ ଲାଭ ଆୟକୁ ହାରାହାରି ଆୟ କୁହାଯାଏ । ମୋଟ ଆୟକୁ ଚିତ୍ରି

$$AR = \frac{TR}{Q}$$

ପରିମାଣ ଦ୍ୱାରା ଭାଗ କରି ହାରାହାରି ଆୟ ନିର୍ଣ୍ଣୟ କରାଯାଏ ।

20. ସାମାନ୍ତ ଆୟ- ଉତ୍ପାଦନ ଏକ ଅତିରିକ୍ତ ଏକକର ବିକ୍ରୟରୁ ଯେତିକି ଅଧିକ ଆୟ ମିଳିଥାଏ, ତାହାକୁ ସାମାନ୍ତ ଆୟ କୁହାଯାଏ ।

$$MR_{um} = TR_n - TR_{n-1}$$

21. ମୋଟ ଆୟ ଓ ସାମାନ୍ତ ଆୟ ମଧ୍ୟରେ ସମ୍ପର୍କ- ଯେତେବେଳେ ସାମାନ୍ତ ଆୟ ଧନାତ୍ମକ ହୋଇଥାଏ, ମୋଟ ଆୟ ବୃଦ୍ଧି ହୁଏ । ସାମାନ୍ତ ଆୟ ଋଣାତ୍ମକ ହେଲେ, ମୋଟ ଆୟ ହ୍ରାସ ପାଏ ।

22. ହାରାହାରି ଆୟ ଓ ସାମାନ୍ତ ଆୟ ମଧ୍ୟରେ ସମ୍ପର୍କ- ପୂର୍ଣ୍ଣ ପ୍ରତିଯୋଗିତାମୂଳକ ବଜାରରେ ହାରାହାରି ଆୟ ଓ ସାମାନ୍ତ ଆୟ ସମାନ ହୋଇଥାଏ । ଅସମ୍ପୂର୍ଣ୍ଣ ପ୍ରତିଯୋଗିତାମୂଳକ ବଜାରରେ ହାରାହାରି ଆୟ ତାର ସାମାନ୍ତ ଆୟ ନ୍ୟୁନ ହୋଇଥାଏ ।

23. ଯୋଗାଣ- ଏକ ନିର୍ଦ୍ଦିଷ୍ଟ ସମୟ ଓ ବରରେ ବିକ୍ରୟ ପାଇଁ ଉଦ୍ଦିଷ୍ଟ ପରିମାଣକୁ ଦ୍ରବ୍ୟର ଯୋଗାଣ କୁହାଯାଏ ।

24. 'ଯୋଗାଣ'ର ନିର୍ଣ୍ଣାୟକ- ଗୋଟିଏ ଦ୍ରବ୍ୟର ଯୋଗାଣ ମୁଖ୍ୟତଃ ଏହାର ଦର, ସମ୍ପର୍କିତ ଦ୍ରବ୍ୟମାନଙ୍କର ଦର, ଏହାର ଉତ୍ପାଦନ ପରିବ୍ୟୟ, ଦ୍ରବ୍ୟ ଉତ୍ପାଦନ ପ୍ରଣାଳୀ ଆଦି ଉପାଦାନ ଉପରେ ନିର୍ଭର କରେ ।

25. ଯୋଗାଣ ଫଳନ- ଦ୍ରବ୍ୟର ଯୋଗାଣ ଓ ଏହାର ନିର୍ଣ୍ଣାୟକ ମାନଙ୍କ ମଧ୍ୟରେ ଥିବା ସମ୍ପର୍କକୁ ଯୋଗାଣ ଫଳନ କୁହାଯାଏ ।

26. ଯୋଗାଣ ସୂତ୍ର- ଯୋଗାଣର ଅନ୍ୟାନ୍ୟ ଉପାଦାନମାନ ଅପରିବର୍ତ୍ତିତ ରହି ଦ୍ରବ୍ୟର ଦର ବୃଦ୍ଧି ହେଲେ ଯୋଗାଣର ପରିମାଣ ବୃଦ୍ଧି ହୁଏ ଏବଂ ଦ୍ରବ୍ୟର ଦର ହ୍ରାସ ହେଲେ ଯୋଗାଣର ପରିମାଣ ହ୍ରାସ ହୁଏ ।

27. ଯୋଗାଣ ସୂତ୍ରୀ- ଏକ ନିର୍ଦ୍ଦିଷ୍ଟ ସମୟରେ ବିଭିନ୍ନ ସମ୍ଭାବ୍ୟ ଦରରେ ଯୋଗାଣ ପରିମାଣର ଏକ କାଳ୍ପନିକ ସାରଣୀକୁ ଦ୍ରବ୍ୟର ଯୋଗାଣ ସୂତ୍ରୀ କୁହାଯାଏ ।

ଯୋଗାଣ ସୂତ୍ରୀ ଦୁଇ ପ୍ରକାର- ବ୍ୟକ୍ତିଗତ ଯୋଗାଣ ସୂତ୍ରୀ ଓ ବଜାର ଯୋଗାଣ ସୂତ୍ରୀ ।

28. ଯୋଗାଣ ରେଖା- ଯୋଗାଣ ରେଖା, ଯୋଗାଣ ସୂତ୍ରୀର ଏକ ରେଖାକିତ ପରିପ୍ରକାଶ । ଯୋଗାଣ ରେଖା ସାଧାରଣତଃ ଦାମରୁ ତାହାଣକୁ ଉର୍ଦ୍ଧ୍ୱଗାମୀ ହୋଇଥାଏ ।

29. ଯୋଗାଣ ପରିମାଣରେ ପରିବର୍ତ୍ତନ / ଯୋଗାଣ ରେଖାରେ ଗତି: ଅନ୍ୟାନ୍ୟ ଉପାଦାନ ଅପରିବର୍ତ୍ତିତ ରହି, ଦ୍ରବ୍ୟ ଦରରେ ପରିବର୍ତ୍ତନ ହେଲେ ଏହାର ଯୋଗାଣ ପରିମାଣରେ ପରିବର୍ତ୍ତନ ହୋଇଥାଏ। ଯୋଗାଣ ପରିମାଣରେ ପରିବର୍ତ୍ତନ କହିଲେ ଯୋଗାଣର ସମ୍ପ୍ରସାରଣ ବା ସଙ୍କୋଚନକୁ ବୁଝାଯାଏ। ଏହା ଯୋଗୁଁ ସମାନ ଯୋଗାଣ ରେଖା ଉପରେ ଚଳନ ହୋଇଥାଏ।
30. ଯୋଗାଣରେ ପରିବର୍ତ୍ତନ / ଯୋଗାଣ ରେଖାର ସ୍ଥାନଚ୍ୟୁତି: ଦ୍ରବ୍ୟର ଦର ଅପରିବର୍ତ୍ତିତ ରହି, ଏହାର ଯୋଗାଣରେ ବୃଦ୍ଧି କିମ୍ବା ହ୍ରାସକୁ ଦ୍ରବ୍ୟ ଯୋଗାଣରେ ପରିବର୍ତ୍ତନ କୁହାଯାଏ। ଅଣଦର ନିର୍ଣ୍ଣାୟକ ସମୂହର ପରିବର୍ତ୍ତନ ଯୋଗୁଁ ଦ୍ରବ୍ୟ ଯୋଗାଣରେ ପରିବର୍ତ୍ତନ ଘଟିଥାଏ। ଦ୍ରବ୍ୟ ଯୋଗାଣରେ ପରିବର୍ତ୍ତନ ହେଲେ, ଯୋଗାଣ ରେଖାର ସ୍ଥାନଚ୍ୟୁତି ହୁଏ।

□□□

ଆଦର୍ଶ ପ୍ରଶ୍ନାବଳୀ

'ବ' - ବିଭାଗ (Group A)

ବସ୍ତୁନିଷ୍ଠ ପ୍ରଶ୍ନ (ପ୍ରତ୍ୟେକର ମୂଲ୍ୟ 1 ନମ୍ବର)

1. (a) ଉତ୍ପାଦନର ପରିବର୍ତ୍ତନୀୟ ପରିବ୍ୟୟ କ'ଣ ?
- | | |
|----------------------------------|--------------------------------------|
| (i) ସବପାତିର ମୂଲ୍ୟ | (ii) କର୍ମଚାରୀଙ୍କ ଉଦ୍ଦିଷ୍ଟନିଧି ପାଣ୍ଠି |
| (iii) ଉତ୍ପାଦନ ସହିତ ବଦଳୁଥିବା ବ୍ୟୟ | (iv) କାରଖାନା ଅଧିକୃତ ଜମି ଭଡ଼ା |
- (b) ବାସ୍ତବ ପରିବ୍ୟୟ ଅର୍ଥ କ'ଣ ?
- | | |
|----------------------------------|-----------------------------------|
| (i) ହୋଇଥିବା ଖର୍ଚ୍ଚ ପରିମାଣ | (ii) ଶ୍ରମିକଙ୍କ ପାଇଶ |
| (iii) ଭୋଗ କରିଥିବା କଷ୍ଟ ଓ ଅସୁବିଧା | (iv) ଏମାନଙ୍କ ମଧ୍ୟରୁ କୌଣସିଟି ନୁହେଁ |
- (c) କେଉଁ ପରିବ୍ୟୟ ରେଖା ଆନୁଭୂମିକ ଅଟେ ?
- | | |
|------------------------|-----------------------|
| (i) ପରିବର୍ତ୍ତା ପରିବ୍ୟୟ | (ii) ସ୍ଥିର ପରିବ୍ୟୟ |
| (iii) ସାମାନ୍ୟ ପରିବ୍ୟୟ | (iv) ହାରାହାରି ପରିବ୍ୟୟ |

- (d) ଗୋଟିଏ ବ୍ରହ୍ମଚାରୀ 10 ଏକକ ଉତ୍ପାଦନ ହେଲେ ପରିବ୍ୟୟ 150 ଟଙ୍କା ଓ 11 ଏକକ ଉତ୍ପାଦନ କଲେ ପରିବ୍ୟୟ 200 ଟଙ୍କା । ସାମାନ୍ୟ ପରିବ୍ୟୟ କେତେ ?
- (i) 150 ଟଙ୍କା (ii) 200 ଟଙ୍କା
(iii) 50 ଟଙ୍କା (iv) 250 ଟଙ୍କା
- (e) କେଉଁ ପରିବ୍ୟୟକୁ ମୁଦ୍ରାରେ ମାପ କରାଯାଇ ପାରେନାହିଁ ?
- (i) ମୁଦ୍ରାଗତ ପରିବ୍ୟୟ (ii) ଅର୍ଥନୈତିକ ପରିବ୍ୟୟ
(iii) ହିସାବଗତ ପରିବ୍ୟୟ (iv) ବ୍ୟକ୍ତିକ ପରିବ୍ୟୟ
- (f) କାହାକୁ ପ୍ରଧାନ ପରିବ୍ୟୟ କୁହାଯାଏ ?
- (i) ସ୍ଥାୟୀ ପରିବ୍ୟୟ (ii) ପରିବର୍ତ୍ତୀ ପରିବ୍ୟୟ
(iii) ମୋଟ ପରିବ୍ୟୟ (iv) ହାରାହାରି ପରିବ୍ୟୟ
- (g) ଉତ୍ପାଦନ ବୃଦ୍ଧି ହେଲେ ହାରାହାରି ସ୍ଥିର ପରିବ୍ୟୟ—
- (i) ବୃଦ୍ଧି ପାଏ (ii) ସମାନ ରହେ
(iii) ହ୍ରାସ ପାଏ (iv) ଶୂନ୍ୟ ହୁଏ
- (h) ଉତ୍ପାଦନ ବୃଦ୍ଧି ପାଇଲେ ମୋଟ ସ୍ଥିର ପରିବ୍ୟୟ—
- (i) ବୃଦ୍ଧି ପାଏ (ii) ହ୍ରାସ ପାଏ
(iii) ଅପରିବର୍ତ୍ତିତ ରହେ (iv) ଶୂନ୍ୟ ହୁଏ
- (i) ଯୋଗାଣ ଓ ବ୍ରହ୍ମଚାରୀ ଦର ମଧ୍ୟରେ କେଉଁ ସମ୍ପର୍କ ଥାଏ ?
- (i) ବିପରୀତମୁଖୀ ସମ୍ପର୍କ (ii) ପ୍ରତ୍ୟକ୍ଷ ସମ୍ପର୍କ
(iii) ବିପରୀତମୁଖୀ (iv) କୌଣସି ସମ୍ପର୍କ ନଥାଏ
- (j) ଯେତେବେଳେ ସାମାନ୍ୟ ପରିବ୍ୟୟ ହାରାହାରି ଠାରୁ କମ୍, ସେତେବେଳେ ହାରାହାରି ପରିବ୍ୟୟ—
- (i) ହ୍ରାସ ପାଏ (ii) ବୃଦ୍ଧି ପାଏ
(iii) ସ୍ଥିର ରୁହେ (iv) କୌଣସି ସମ୍ପର୍କ ନୁହେଁ

- (k) ନିମ୍ନ ପ୍ରଦତ୍ତ ପରିବ୍ୟୟମାନଙ୍କ ମଧ୍ୟରୁ କେଉଁଟି ସୁବ୍ୟକ୍ତ ପରିବ୍ୟୟ ନୁହେଁ ?
- (i) ଶ୍ରମିକଙ୍କ ମଜୁରି (ii) ସରକାରଙ୍କୁ ଦିଆଯାଉଥିବା ଟିକସ
(iii) ଯନ୍ତ୍ରପାତି ପାଇଁ ବ୍ୟୟ (iv) ଉଦ୍ୟୋଗୀଙ୍କ ନିଜସ୍ୱ ନିଯୋଜିତ ପୁଞ୍ଜି
- (l) ଅର୍ଥନୈତିକ ପରିବ୍ୟୟ କ'ଣ ?
- (i) ହିସାବରୁକ୍ତ ପରିବ୍ୟୟ (ii) ଲୁଚକାୟିତ ପରିବ୍ୟୟ
(iii) ହିସାବରୁକ୍ତ ଓ ଲୁଚକାୟିତ ପରିବ୍ୟୟର ସମଷ୍ଟି
(iv) ଉପରଲିଖିତ କୌଣସିଟି ନୁହେଁ
- m. ଗୋଟିଏ ଦୁକ୍ୟର 10 ଏକକ ଉତ୍ପାଦିତ ହେଲେ ମୋଟ ଆୟ 400 ଟଙ୍କା ଓ ଉତ୍ପାଦିତ ଦୁକ୍ୟ 11 ଏକକ ଉତ୍ପାଦିତ ହେଲେ ମୋଟ ଆୟ 420 ଟଙ୍କା, ସାମାନ୍ୟ ଆୟ କେତେ ?
- (i) 10 (ii) 20 (iii) 400 (iv) 420
- n. ପ୍ରାଚୀୟ ପରିବ୍ୟୟ ପରିମାପ କରିବା ପାଇଁ କେଉଁ ସୂତ୍ର ବ୍ୟବହାର କରାଯାଏ ?
- (i) ସାମାନ୍ୟ ପରିବ୍ୟୟ + ହାରାହାରି ପରିବ୍ୟୟ
(ii) (ମୋଟ ପରିବ୍ୟୟ_t) - (ମୋଟ ପରିବ୍ୟୟ_{t-1})
(iii) ଦର × ମୋଟ ଉତ୍ପାଦ (iv) ମୋଟ ପରିବ୍ୟୟ - ହାରାହାରି ପରିବ୍ୟୟ

21. ନିମ୍ନଲିଖିତ ପ୍ରଶ୍ନଗୁଡ଼ିକର ଉତ୍ତର ଗୋଟିଏ ଲେଖାଏଁ ବାକ୍ୟରେ ପ୍ରଦାନ କର ।

- (a) ସ୍ୱଳ୍ପ କାଳରେ ଯୋଗାଣ ରେଖାର ଆକାର କିପରି ଥାଏ ?
- (b) ପ୍ରାଚୀୟ ପରିବ୍ୟୟ କ'ଣ ?
- (c) ପ୍ରତିଷ୍ଠାନର ମାଲିକ ସ୍ୱଅଧିକାରକୁ ଏବଂ ସ୍ୱନିଯୋଜିତ ସାଧନଗୁଡ଼ିକର ପାରିଶ୍ରମିକ ବାଦଦରେ ଯେଉଁ ଆୟ ପାଇବାକୁ ହକ୍ଦାର, ତାହାକୁ କ'ଣ କୁହାଯାଏ ?
- (d) ହାରାହାରି ପରିବ୍ୟୟ ରେଖାର ଆକାର କିପରି ?
- (e) ମେସିନ୍ର ଦାମ୍ କେଉଁ ପ୍ରକାର ପରିବ୍ୟୟ ?

ଦ୍ଵୟୋ ଉଚ୍ଚ ମାଧ୍ୟମିକ + ୨ ଅର୍ଥଶାସ୍ତ୍ର (ଦ୍ଵିତୀୟ ଭାଗ)

- (f) କାରଖାନା ବୁଦ୍ଧି ନିର୍ମାଣ ଖର୍ଚ୍ଚ କେଉଁ ପରିବ୍ୟୟ ?
- (g) କଣ୍ଠାମାଲ ପାଇଁ ପାରଶ୍ୟ କେଉଁ ପ୍ରକାର ପରିବ୍ୟୟ ?
- (h) ଅର୍ଥନୈତିକ ପରିବ୍ୟୟ କହିଲେ କ'ଣ ବୁଝ ?
- (i) ଯୋଗାଣ ପୁତ୍ର ଉଲ୍ଲେଖ କର ।
- (j) ଲଘୁବ୍ୟୟର ଉଚ୍ଚ ବୃଦ୍ଧି ପାଇବା ସମୟରେ ଯେଉଁ ପରିବ୍ୟୟ ଅପରିବର୍ତ୍ତିତ ରହେ ତାହାର ନାମ କ'ଣ ?

2 II. ନିମ୍ନଲିଖିତ ଉଚ୍ଚିଷ୍ଟିକର ସଠିକତା ପରୀକ୍ଷା କର । ଆବଶ୍ୟକ ସ୍ଥଳେ ରେଖାଙ୍କିତ ଅଂଶର ପରିବର୍ତ୍ତନ ନକରି ସଂଶୋଧନ କର ।

- (a) ଶ୍ରମିକ ମଜୁରି ପରିବର୍ତ୍ତା ପରିବ୍ୟୟରେ ଅନ୍ତର୍ଭୁକ୍ତ ହୋଇଥାଏ ।
- (b) କୌଣସି ଦୁବ୍ୟୟ ଦର ବୃଦ୍ଧି ହେଲେ ଯୋଗାଣର ପରିମାଣ ହ୍ରାସ ପାଏ ।
- (c) ସ୍ଥିର ପରିବ୍ୟୟ ଦୀର୍ଘ କାଳରେ ଦୁର୍ଘଟରୋଚର ହୁଏ ।
- (d) ପରିବର୍ତ୍ତା ପରିବ୍ୟୟକୁ ଅଚ୍ଚିଷ୍ଟିକ ପରିବ୍ୟୟ କୁହାଯାଏ ।
- (e) ସୁକ୍ଷ୍ମକାଳୀନ ହାରାହାରି ପରିବ୍ୟୟ ରେଖା ଉଚ୍ଚ ଆକୃତି ହୋଇଥାଏ ।
- (f) ଲଘୁବ୍ୟୟ ବୃଦ୍ଧି ପାଇଲେ ମୋଟ ସ୍ଥାୟୀ ପରିବ୍ୟୟ ବୃଦ୍ଧି ପାଏ ।
- (g) ପ୍ରଚ୍ଛନ୍ନ ପରିବ୍ୟୟ ହିସାବରତ ପରିବ୍ୟୟର ଅନ୍ତର୍ଭୁକ୍ତ ହୋଇଥାଏ ।
- (h) ସାମାନ୍ତ ପରିବ୍ୟୟ ହାରାହାରି ପରିବ୍ୟୟ ଠାରୁ ଅଧିକ ହେଲେ ହାରାହାରି ପରିବ୍ୟୟ ବୃଦ୍ଧି ପାଏ ।
- (i) ସାମାନ୍ତ ପରିବ୍ୟୟ ହାରାହାରି ପରିବ୍ୟୟ ଠାରୁ କମ୍ ହେଲେ ହାରାହାରି ପରିବ୍ୟୟ ବୃଦ୍ଧି ପାଏ ।
- (j) ବିଭିନ୍ନ ବସ୍ତୁର ଯୋଗାଣ ରେଖା ବାମରୁ ଡାହାଣକୁ ଉର୍ଦ୍ଧ୍ଵଗାମୀ ହୋଇଥାଏ ।

ଖ - ବିଭାଗ (Group B)

(ପ୍ରତ୍ୟେକର ମୂଲ୍ୟ 2 ନମ୍ବର)

3. ନିମ୍ନଲିଖିତ ପ୍ରଶ୍ନଗୁଡ଼ିକର ଉତ୍ତର ଦୁଇଟି ବା ତିନୋଟି ବାକ୍ୟରେ ଦିଅ—

- (a) ବାସ୍ତବ ପରିବ୍ୟୟ କ'ଣ ?
- (b) ବିଳମ୍ବ ପରିବ୍ୟୟ କ'ଣ ?
- (c) ଅବ୍ୟକ୍ତ ପରିବ୍ୟୟ କ'ଣ ?
- (d) ସୁବ୍ୟକ୍ତ ପରିବ୍ୟୟ କ'ଣ ?
- (e) ସାମାନ୍ତ ପରିବ୍ୟୟ କ'ଣ ?
- (f) ସାମାନ୍ତ ଆୟ କିପରି ଆକଳନ କରାଯାଏ ?
- (g) ଗୋଟିଏ ପ୍ରତିଷ୍ଠାନର ଆୟ କହିଲେ କ'ଣ ବୁଝାଏ ?
- (h) ଯୋଗାଣ କ'ଣ ?
- (i) ଯୋଗାଣ ପୂରା କ'ଣ ?
- (j) ହାରାହାରି ସ୍ଥିର ପରିବ୍ୟୟ କହିଲେ କ'ଣ ବୁଝ ?
- (k) ଅର୍ଥନୈତିକ ପରିବ୍ୟୟ କ'ଣ ?
- (l) ହାରାହାରି ପରିବର୍ତ୍ତା ପରିବ୍ୟୟ କହିଲେ କ'ଣ ବୁଝ ?
- (m) ଯୋଗାଣ ପରିମାଣର ପରିବର୍ତ୍ତନ କହିଲେ କ'ଣ ବୁଝ ?
- (n) ଯୋଗାଣର ପରିବର୍ତ୍ତନ କହିଲେ କ'ଣ ବୁଝ ?
- (o) ଦୁର୍ଲଭ ଓ ବିରଳ ଦ୍ରବ୍ୟ କ୍ଷେତ୍ରରେ ଯୋଗାଣ ପୂରୁ କାହିଁକି କାର୍ଯ୍ୟ କରେ ନାହିଁ ?

(ପ୍ରତ୍ୟେକ ପ୍ରଶ୍ନର ମୂଲ୍ୟ ୩ ନମ୍ବର)

4. ପାର୍ଥକ୍ୟ ଦର୍ଶାଅ ।

- (a) ହାରାହାରି ପରିବ୍ୟୟ ଓ ସାମାନ୍ତ ପରିବ୍ୟୟ
- (b) ମୁଦ୍ରାଗତ ପରିବ୍ୟୟ ଓ ବାହ୍ୟ ପରିବ୍ୟୟ
- (c) ସୁବ୍ୟକ୍ତ ପରିବ୍ୟୟ ଓ ଅବ୍ୟକ୍ତ ପରିବ୍ୟୟ
- (d) ସ୍ଥିର ପରିବ୍ୟୟ ଓ ପରିବର୍ତ୍ତନୀ ପରିବ୍ୟୟ
- (e) ହାରାହାରି ଆୟ ଓ ସାମାନ୍ତ ଆୟ
- (f) ମୋଟ ଆୟ ଓ ସାମାନ୍ତ ଆୟ
- (g) ବ୍ୟକ୍ତିଗତ ଯୋଗାଣ ଓ ବଜାର ଯୋଗାଣ
- (h) ଯୋଗାଣର ପରିବର୍ତ୍ତନ ଓ ଯୋଗାଣ ପରିମାଣର ପରିବର୍ତ୍ତନ

5. ନିମ୍ନଲିଖିତ ବିଷୟଗୁଡ଼ିକ ଉପରେ ସଂକ୍ଷିପ୍ତ ଚିତ୍ରପଟା ଚିତ୍ର ।

- (a) ହାରାହାରି ପରିବ୍ୟୟ
- (b) ହାରାହାରି ଆୟ
- (c) ଯୋଗାଣ ସୂତ୍ର
- (d) ବଜାର ଯୋଗାଣ
- (e) ବିକଳ ପରିବ୍ୟୟ
- (f) ହାରାହାରି ପରିବ୍ୟୟ ଓ ପ୍ରାଚୀନ ପରିବ୍ୟୟ ମଧ୍ୟରେ ସମ୍ପର୍କ
- (g) ହାରାହାରି ଆୟ ଓ ପ୍ରାଚୀନ ଆୟ ମଧ୍ୟରେ ସମ୍ପର୍କ
- (h) ଯୋଗାଣର ପରିବର୍ତ୍ତନ
- (i) ଅର୍ଥନୈତିକ ପରିବ୍ୟୟ
- (j) ସ୍ଥିର ପରିବ୍ୟୟ

- (k) ଅପୂର୍ଣ୍ଣ ପ୍ରତିଯୋଗିତାମୂଳକ ବଜାରରେ ହାରାହାରି ଆୟ ଓ ପ୍ରାଚୀନ ଆୟ ମଧ୍ୟରେ ସମ୍ପର୍କ
- (l) ଶ୍ରମର ଯୋଗାଣ

ଗ- ବିଭାଗ (Group C) (ବୀର୍ଣ୍ଣ ଉତ୍ତରମୂଳକ)

(ପ୍ରତ୍ୟେକ ପ୍ରଶ୍ନର ମୂଲ୍ୟ 7½ ନମ୍ବର)

- 6. ସ୍ୱଳ୍ପକାଳୀନ ପରିବ୍ୟୟ ସମ୍ବନ୍ଧରେ ଆଲୋଚନା କର ।
- 7. ସ୍ୱଳ୍ପକାଳୀନ ପରିବ୍ୟୟଗୁଡ଼ିକ କ'ଣ ଓ ହାରାହାରି ପରିବ୍ୟୟ ଓ ସାମାଜିକ ପରିବ୍ୟୟ ମଧ୍ୟରେ ଥିବା ସମ୍ପର୍କ ଆଲୋଚନା କର ।
- 8. ଆୟ କ'ଣ ? ବିଭିନ୍ନ ପ୍ରକାରର ଆୟ ସମ୍ବନ୍ଧରେ ଆଲୋଚନା କର ।
- 9. ଯୋଗାଣ ସୂତ୍ର ବ୍ୟାଖ୍ୟା କର ଓ ଚାହାର ବ୍ୟତିକ୍ରମଗୁଡ଼ିକ ଉଲ୍ଲେଖ କର ।
- 10. ଯୋଗାଣ କ'ଣ ? ଯୋଗାଣକୁ ପ୍ରଭାବିତ କରୁଥିବା ଉପାଦାନଗୁଡ଼ିକ ଆଲୋଚନା କର ।

□□□

ପଞ୍ଚମ ପରିଚ୍ଛେଦ

ବଜାର

- ବଜାରର ଅର୍ଥ, ବଜାରର ଶ୍ରେଣୀ ବିଭାଗ, ଶୁଦ୍ଧ ପ୍ରତିଯୋଗିତା ଓ ପୂର୍ଣ୍ଣ ପ୍ରତିଯୋଗିତା, ପୂର୍ଣ୍ଣ ପ୍ରତିଯୋଗିତାରେ ଦର ନିର୍ଦ୍ଧାରଣ, ଚାହିଦା ଓ ଯୋଗାଣ ପରିବର୍ତ୍ତନର ଦର ଉପରେ ପ୍ରଭାବ

ବଜାର ଦର ଓ ସ୍ଵାଭାବିକ ଦର

- ଏକାଧିକାର, ଏକାଧିକାରମୂଳକ ପ୍ରତିଯୋଗିତା ଓ ଅସାଧିକାରର ଅର୍ଥ ଓ ବୈଶିଷ୍ଟ୍ୟ

ପଞ୍ଚମ ପରିଚ୍ଛେଦ

ବଜାର (Market)

5.1 ବଜାରର ଅର୍ଥ

ସାଧାରଣ ଅର୍ଥରେ ବଜାର କହିଲେ ଦ୍ରବ୍ୟ କ୍ରୟ ବିକ୍ରୟ ହେଉଥିବା ଏକ ନିର୍ଦ୍ଦିଷ୍ଟ ସ୍ଥାନକୁ ବୁଝାଏ । ଏହି ମର୍ମରେ ଆମେ ସ୍ଥାନୀୟ ବଜାର, ରାଷ୍ଟ୍ରୀୟ ବଜାର ବା ଆନ୍ତର୍ଜାତୀୟ ବଜାର ବିଷୟରେ କହୁ । ମାତ୍ର ଅର୍ଥଶାସ୍ତ୍ରରେ ବଜାରର ଅର୍ଥ ଏକ ନିର୍ଦ୍ଦିଷ୍ଟ ସ୍ଥାନ ବା ଭୌଗୋଳିକ ଅଞ୍ଚଳ ମଧ୍ୟରେ ସୀମିତ ନୁହେଁ । ଏହାକୁ ଏକ ନିର୍ଦ୍ଦିଷ୍ଟ ଦ୍ରବ୍ୟ ସହ ସମ୍ପୂର୍ଣ୍ଣ କରି ପ୍ରକାଶ କରାଯାଇଥାଏ । ଏହି ଅର୍ଥରେ ଆମେ ମାଛ ବଜାର, ପରିବା ବଜାର, ଅଂଶଧନ ବଜାର ଆଦି କହିଥାଉ । ଏସବୁ କ୍ଷେତ୍ରରେ ଗୋଟିଏ ଦ୍ରବ୍ୟର କ୍ରେତା, ବିକ୍ରେତା ବିଭିନ୍ନ ସ୍ଥାନରେ ରହି ମଧ୍ୟ ଏହାର କ୍ରୟ, ବିକ୍ରୟ କରିପାରନ୍ତି । ଏଥିପାଇଁ ସେମାନଙ୍କ ମଧ୍ୟରେ ସମ୍ପର୍କ ସ୍ଥାପନ ହେବା ନିହାତି ଜରୁରୀ । ଏହି ସମ୍ପର୍କ ପ୍ରତ୍ୟକ୍ଷଭାବେ କିମ୍ବା ପରୋକ୍ଷଭାବେ ସ୍ଥାପନ କରାଯାଇପାରେ । ଆଜିକାଲି ଦୂରଭାଷ, ବେତାର, ବିଭିନ୍ନ ଗଣମାଧ୍ୟମ ଏବଂ ଇଣ୍ଟରନେଟ ଇତ୍ୟାଦିକୁ କ୍ରେତା ଓ ବିକ୍ରେତାଙ୍କ ମଧ୍ୟରେ ପରୋକ୍ଷ ସମ୍ପର୍କ ସ୍ଥାପନର ମାଧ୍ୟମ ରୂପେ ବ୍ୟବହାର କରାଯାଇଛି । ତେଣୁ ବଜାର କହିଲେ, କ୍ରେତା-ବିକ୍ରେତାଙ୍କ ମଧ୍ୟରେ ସମ୍ପର୍କ ସ୍ଥାପନ କରାଯାଇ କୌଣସି ଦ୍ରବ୍ୟର କ୍ରୟ-ବିକ୍ରୟ କରାଯିବାକୁ ହିଁ ବୁଝାଯାଏ । ଅନ୍ୟ ଅର୍ଥରେ, ଯେଉଁ ଆନୁଷ୍ଠାନିକ ବ୍ୟବସ୍ଥା ମାଧ୍ୟମରେ କୌଣସି ଦ୍ରବ୍ୟର କ୍ରେତା-ବିକ୍ରେତାଙ୍କ ମଧ୍ୟରେ ସମ୍ପର୍କ ସ୍ଥାପନ କରାଯାଇ ଏହାର ବିନିମୟ ସମ୍ଭବ ହୋଇଥାଏ, ତାହାକୁ ବଜାର କୁହାଯାଏ । ଜନ ଏଫ. ଡି. ରାଜ ରାଷ୍ଟ୍ରରେ, “ପରସ୍ପର ମଧ୍ୟରେ ଘନିଷ୍ଠ ସମ୍ପର୍କ ଥିବା କ୍ରେତା-ବିକ୍ରେତା ଗୋଷ୍ଠୀକୁ ନେଇ ବଜାର ଗଠିତ ଯଦ୍ୱାରା ସେମାନଙ୍କ ମଧ୍ୟରେ ବିନିମୟ ସଂଘଟିତ ହୋଇଥାଏ ।”

ସୁତରାଂ ଏକ ନିର୍ଦ୍ଦିଷ୍ଟ ଦ୍ରବ୍ୟ, ଏହାର କ୍ରେତା ଓ ବିକ୍ରେତା ଏବଂ ଦ୍ରବ୍ୟଟିର ବିନିମୟ ପାଇଁ ସେମାନଙ୍କ ମଧ୍ୟରେ ପାରସ୍ପରିକ ଘନିଷ୍ଠ ସମ୍ପର୍କ, ଅର୍ଥଶାସ୍ତ୍ରରେ ବଜାରର ସୁରୁତ୍ୱପୂର୍ଣ୍ଣ ଦୈନିକ୍ୟମାନ ଅଟେ । କ୍ରେତା-ବିକ୍ରେତାମାନଙ୍କ ପାରସ୍ପରିକ ଘନିଷ୍ଠ ସମ୍ପର୍କ ପ୍ରତିଷ୍ଠା ଦ୍ୱାରା ଦ୍ରବ୍ୟର ବିନିମୟ ପାଇଁ ଯେକୌଣସି ଫଳପ୍ରସ୍ତ ବ୍ୟବସ୍ଥା ଅର୍ଥଶାସ୍ତ୍ରରେ ବଜାରର ସଂଜ୍ଞା ପ୍ରଦାନ କରିଥାଏ ।

5.2 ବଜାରର ଶ୍ରେଣୀ ବିଭାଗ (Classification of Markets)

ଅର୍ଥଶାସ୍ତ୍ରୀମାନେ ବିଭିନ୍ନ ମାନଦଣ୍ଡକୁ ଭିତ୍ତିକରି ବଜାରର ଶ୍ରେଣୀ ବିଭାଗ କରିଛନ୍ତି । ବଜାର ଶ୍ରେଣୀ ବିଭାଗର କେତୋଟି ସୁରୁତ୍ୱପୂର୍ଣ୍ଣ ମାନଦଣ୍ଡ ସମ୍ପର୍କରେ ନିମ୍ନରେ ଆଲୋଚନା କରାଯାଇଛି ।

1. **କ୍ଲେଡା ଓ ବିକ୍ଲେଡାଙ୍କ ସଂଖ୍ୟା ଓ ପ୍ରତିଯୋଗିତାର ମାତ୍ରା :** ଦ୍ରବ୍ୟର କ୍ଲେଡା ଓ ବିକ୍ଲେଡାମାନଙ୍କ ସଂଖ୍ୟା ଓ ସେମାନଙ୍କ ମଧ୍ୟରେ ପ୍ରତିଯୋଗିତା ବଜାରର ଆକାର ଓ ପ୍ରକୃତିକୁ ପ୍ରଭାବିତ କରିଥାଏ । ବଜାରରେ ଗୋଟିଏ ଦ୍ରବ୍ୟର ଅନେକ ବିକ୍ଲେଡା ଥିଲେ, ସେମାନଙ୍କ ମଧ୍ୟରେ ପ୍ରତିଯୋଗିତାର ମାତ୍ରା ଅଧିକ ହୋଇଥାଏ । ସେ କ୍ଷେତ୍ରରେ ଦ୍ରବ୍ୟର ଦର ଉପରେ ବିକ୍ଲେଡାଙ୍କର ବ୍ୟକ୍ତିଗତ ପ୍ରଭାବ ଅତି ନଗଣ୍ୟ ମନେହୁଏ । ମାତ୍ର ଯଦି ଦ୍ରବ୍ୟର ଜଣେ କିମ୍ବା ଅଳ୍ପସଂଖ୍ୟକ ବିକ୍ଲେଡା ଥାନ୍ତି ତେବେ ବିକ୍ଲେଡାମାନଙ୍କର ବ୍ୟକ୍ତିଗତ ନିଷ୍ପତ୍ତି ବହୁମାତ୍ରାରେ ଏହାର ବଜାର ଦରକୁ ନିୟନ୍ତ୍ରଣ କରିଥାଏ । ସେହିପରି ଦ୍ରବ୍ୟ ଜୁଇ କରିବା ପାଇଁ ଅନେକ କ୍ଲେଡା ଥିଲେ ଦ୍ରବ୍ୟଟିର ଦର ଅଧିକ ହୋଇଥାଏ; ମାତ୍ର କ୍ଲେଡାଙ୍କର ସଂଖ୍ୟା ଅଳ୍ପ ହୋଇଥିଲେ ଦର କମ୍ ହୋଇଥାଏ । କ୍ଲେଡା ଓ ବିକ୍ଲେଡାଙ୍କର ସଂଖ୍ୟା ଅଧିକ ହୋଇଥିଲେ ବଜାରର ଆକାର ବଡ଼ ହୋଇଥାଏ । ତେଣୁ କ୍ଲେଡା ଓ ବିକ୍ଲେଡାଙ୍କ ସଂଖ୍ୟା ଓ ତତ୍ତନିତ ପ୍ରତିଯୋଗିତାର ମାତ୍ରାକୁ ଭିତ୍ତିକରି ବଜାରକୁ ବିଭିନ୍ନ ଶ୍ରେଣୀଭୁକ୍ତ କରାଯାଇପାରେ ।
2. **ଦ୍ରବ୍ୟର ପ୍ରକୃତି:** ବିଭିନ୍ନ ହେଉଥିବା ଦ୍ରବ୍ୟର ପ୍ରକୃତି ଏହାର ବଜାରର ଆକାର ଓ ଦରକୁ ପ୍ରଭାବିତ କରେ । ଯଦି ଦ୍ରବ୍ୟର ସମସ୍ତ ଏକକ ଅଭିନ୍ନ ବା ସମଜାତୀୟ ହୋଇଥାଏ ତେବେ ସେ ସବୁର ବଜାରଦର ସମାନ ହୋଇଥାଏ । କାରଣ ଏକ ପ୍ରକାର ଦ୍ରବ୍ୟକୁ ଗୋଟିଏ ବଜାରରେ ଭିନ୍ନ ଭିନ୍ନ ଦରରେ ବିକ୍ରି କରିବା କଷ୍ଟକର । କିନ୍ତୁ ଦ୍ରବ୍ୟଗୁଡ଼ିକ ଭିନ୍ନ ଜାତୀୟ ହୋଇଥିଲେ ସେଗୁଡ଼ିକର ବଜାରଦର ଭିନ୍ନ ହେବା ସ୍ୱାଭାବିକ । ସେହିପରି ଦ୍ରବ୍ୟଟି ନିତ୍ୟ ବ୍ୟବହାରୀୟ ଓ ବହୁଜାଳ ସ୍ତ୍ରୀୟ ହୋଇଥିଲେ ଏହାର ବଜାର ବ୍ୟାପକ ହୋଇଥାଏ । ମାତ୍ର ପଚନଶୀଳ ଦ୍ରବ୍ୟର ବଜାର ସୀମିତ ହୋଇଥାଏ । ତେଣୁ ଦ୍ରବ୍ୟର ପ୍ରକୃତିକୁ ଆଧାରକରି ବଜାରକୁ ବିଭିନ୍ନ ଶ୍ରେଣୀଭୁକ୍ତ କରାଯାଇଥାଏ ।
3. **ଦ୍ରବ୍ୟ ଓ ଉତ୍ପାଦନ ସାଧନର ଗତିଶୀଳତା:** ଦ୍ରବ୍ୟ ଗୁଡ଼ିକର ବଜାର ମଧ୍ୟରେ ଅବାଧ ଚଳପ୍ରଚଳ ଏହାର ବଜାର ଦରରେ ପ୍ରିରତା ଆଣିଥାଏ । ସେହିପରି ଉତ୍ପାଦନ ସାଧନ ଗୁଡ଼ିକର ବିଭିନ୍ନ ବ୍ୟବସାୟ ପ୍ରତିଷ୍ଠାନ ମଧ୍ୟରେ କିମ୍ବା ବିଭିନ୍ନ ବଜାର ମଧ୍ୟରେ ଅବାଧ ଗତି, ପ୍ରତିଷ୍ଠାନ ମାନଙ୍କଦ୍ୱାରା ଉତ୍ପାଦିତ ଦ୍ରବ୍ୟର ପରିବ୍ୟୟରେ ସମାନତା ଆଣିବାର ପ୍ରକୃତି ସୃଷ୍ଟି କରିଥାଏ । ବଜାର ଦର ନିର୍ଦ୍ଧାରଣରେ ଉତ୍ପାଦନ ପରିବ୍ୟୟର ଗୁରୁତ୍ୱପୂର୍ଣ୍ଣ ଭୂମିକା ରହିଛି । ତେଣୁ ଦ୍ରବ୍ୟ ଏବଂ ଉତ୍ପାଦନ ସାଧନର ଅବାଧ ଗତିଶୀଳତା ଦ୍ରବ୍ୟର ବଜାରଦର ତଥା ବଜାରର ପ୍ରକୃତିକୁ ପ୍ରଭାବିତ କରିଥାଏ ।
4. **ବଜାର ସମ୍ବନ୍ଧୀୟ ଜ୍ଞାନ:** କ୍ଲେଡା ଓ ବିକ୍ଲେଡାଙ୍କ ବଜାର ସମ୍ବନ୍ଧୀୟ ଜ୍ଞାନ ବଜାର ଦରକୁ ପ୍ରଭାବିତ କରିପାରେ । ଉଦାହରଣ ସ୍ୱରୂପ ଦ୍ରବ୍ୟର ଗୁଣ ଏବଂ ଦର ସମ୍ବନ୍ଧରେ କ୍ଲେଡାମାନଙ୍କର

ପ୍ରତ୍ୟକ୍ଷ ଜ୍ଞାନ ଥିଲେ ସେମାନେ ପ୍ରଚଳିତ ବରଠାକୁ ଅଧିକ ଦେବାକୁ ଦିଆଯୋଧ କରିଥାନ୍ତି । ସେ କ୍ଷେତ୍ରରେ ଦ୍ରବ୍ୟର ସମସ୍ତ ଏକକ ସମାନ ଦରରେ ବିକ୍ରି ହୋଇଥାଏ । କ୍ଲୋଡ଼ାମାନଙ୍କର ଅଞ୍ଚଳରୁ ବିକ୍ଲୋଡ଼ାମାନେ ଫାଇଦା ଉଠାଇଥାନ୍ତି । ସେହିପରି ଉତ୍ପାଦନ ସାଧନ ଓ ଏହାର ମୂଲ୍ୟ ସମ୍ପର୍କରେ ସମସ୍ତ ଉତ୍ପାଦନକାରୀ ଅବଗତ ଥିଲେ ଦ୍ରବ୍ୟର ଉତ୍ପାଦନ ପରିବ୍ୟୟ ତଥା ଏହାର ବଜାର ଦର ମଧ୍ୟ ସମାନ ହୁଏ । ତେଣୁ ଉତ୍ପାଦିତ ଦ୍ରବ୍ୟର ଦର ଏବଂ ଏହାର ଉତ୍ପାଦନ ସାଧନର ମୂଲ୍ୟ ସମ୍ପର୍କରେ ଜ୍ଞାନ ବଜାରର ପ୍ରକୃତିକୁ ପ୍ରଭାବିତ କରିଥାଏ ।

5. ପ୍ରବେଶ ଓ ପ୍ରସ୍ଥାନରେ ସ୍ଵାଧୀନତା: ପ୍ରତିଷ୍ଠାନମାନଙ୍କର ବଜାରକୁ ଅବାଧ ପ୍ରବେଶ ଏବଂ ପ୍ରସ୍ଥାନ ଦ୍ରବ୍ୟର ଯୋଗାଣ ପରିମାଣକୁ ପ୍ରଭାବିତ କରେ । ସେହିପରି କ୍ଲୋଡ଼ାମାନଙ୍କର ପ୍ରବେଶ ଓ ପ୍ରସ୍ଥାନ ଚାହିଦା ପରିମାଣକୁ ପ୍ରଭାବିତ କରିଥାଏ । କ୍ଲୋଡ଼ା ଓ ବିକ୍ଲୋଡ଼ାଙ୍କର ଅବାଧ ପ୍ରବେଶ ଓ ପ୍ରସ୍ଥାନ ହେତୁ ଦର ସବୁଜିତ, ସମାନ ଏବଂ ସ୍ଥିର ରହିଥାଏ । ଏହା ଫଳରେ କ୍ଲୋଡ଼ା ଓ ସମସ୍ତ ପ୍ରତିଷ୍ଠାନ କେବଳ ସ୍ଵାଭାବିକ ଲାଭ ପାଇବାରେ ସକ୍ଷମ ହୋଇଥାନ୍ତି । ଅନ୍ୟପକ୍ଷରେ, ପ୍ରତିଷ୍ଠାନମାନଙ୍କର ବଜାର ମଧ୍ୟକୁ ପ୍ରବେଶ ଓ ପ୍ରସ୍ଥାନ ଜପରେ କଟକଣା ଥିଲେ, ଉପସ୍ଥିତ ପ୍ରତିଷ୍ଠାନମାନେ ଅସ୍ଵାଭାବିକ ଲାଭ ପାଇଥାନ୍ତି କିମ୍ବା କ୍ଷତି ସହିବାକୁ ବାଧ୍ୟ ହୋଇଥାନ୍ତି । ତେଣୁ କ୍ଲୋଡ଼ା ଓ ବିକ୍ଲୋଡ଼ାମାନଙ୍କର ପ୍ରବେଶ ଓ ପ୍ରସ୍ଥାନର ସ୍ଵାଧୀନତା ଦ୍ରବ୍ୟର ଦର ଓ ଏହାର ବଜାରର ପ୍ରକୃତି ନିରୂପଣ କରିଥାଏ ।

ଉପରୋକ୍ତ ଦୁଷ୍ଟତମିକୁ ଆଧାର କରି ବଜାରକୁ ମୁଖ୍ୟତଃ ପାଞ୍ଚୋଟି ଶ୍ରେଣୀଭୁକ୍ତ କରାଯାଇପାରେ । ସେଗୁଡ଼ିକ ହେଲା:

1. ପୂର୍ଣ୍ଣ ପ୍ରତିଯୋଗିତା (Perfect Competition)
2. ଶୁଦ୍ଧ ପ୍ରତିଯୋଗିତା (Pure Competition)
3. ଏକାଧିକାର (Monopoly)
4. ଏକାଧିକାରମୂଳକ ପ୍ରତିଯୋଗିତା (Monopolistic Competition)
5. ଅଳ୍ପାଧିକାର (Oligopoly)

ନିମ୍ନରେ ଏହି ବଜାରଗୁଡ଼ିକ ବିଷୟରେ ସଂକ୍ଷେପରେ ଆଲୋଚନା କରାଯାଇଛି ।

5.2.1 ପୂର୍ଣ୍ଣ ପ୍ରତିଯୋଗିତା: ଯେଉଁ ବଜାରରେ ବହୁ ସଂଖ୍ୟକ ଛେଡ଼ା ଓ ବିଛେଡ଼ା ଏକ ସମକାଚୀୟ ଦ୍ରବ୍ୟକୁ ଏକ ନିର୍ଦ୍ଦିଷ୍ଟ ଦରରେ କିଣାବିକା ପାଇଁ ପରସ୍ପର ମଧ୍ୟରେ ପ୍ରତିଯୋଗିତା କରୁଥାନ୍ତି ତାହାକୁ ପୂର୍ଣ୍ଣ ପ୍ରତିଯୋଗିତା ମୂଳକ ବଜାର କୁହାଯାଏ । ଏଠାରେ ଉପସ୍ଥିତ ଥିବା ଛେଡ଼ା, ବିଛେଡ଼ାଙ୍କ ସଂଖ୍ୟା ଏତେ ଅଧିକ ଯେ ସେମାନେ ବ୍ୟକ୍ତିଗତଭାବେ ଦ୍ରବ୍ୟର ପ୍ରଚଳିତ ଦରକୁ ତିନେମାତ୍ର ପ୍ରଭାବିତ କରିପାରନ୍ତି ନାହିଁ । ଏ ପ୍ରକାର ସ୍ଥିତିରେ ଛେଡ଼ା-ବିଛେଡ଼ାଙ୍କ ମଧ୍ୟରେ କୌଣସି ପ୍ରକାରର ଅନୁରକ୍ତି ବା ଆନୁଗତ୍ୟ ନ ଥାଏ । ସେମାନେ ବଜାର ସମକାଚୀୟ ସମସ୍ତ ଖବର ଜାଣିଥାନ୍ତି । ସେଥିପାଇଁ ପୂର୍ଣ୍ଣ ପ୍ରତିଯୋଗିତା ମୂଳକ ବଜାରକୁ ଏକ ଆଦର୍ଶ ବଜାର ମଧ୍ୟ କୁହାଯାଏ । ଏଭଳି ଏକ ବଜାର ବ୍ୟବସ୍ଥା ବାସ୍ତବ ଜଗତରେ ପ୍ରାୟ ଦେଖିବାକୁ ମିଳେ ନାହିଁ ।

ପୂର୍ଣ୍ଣ ପ୍ରତିଯୋଗିତା ମୂଳକ ବଜାର ବ୍ୟବସ୍ଥାର କେତୋଟି ପ୍ରମୁଖ ବୈଶିଷ୍ଟ୍ୟ ନିମ୍ନରେ ଆଲୋଚନା କରାଯାଇଛି ।

1. ବହୁସଂଖ୍ୟକ ଛେଡ଼ା ଏବଂ ବିଛେଡ଼ାଙ୍କ ଉପସ୍ଥିତି: ପୂର୍ଣ୍ଣ ପ୍ରତିଯୋଗିତାରେ ଦ୍ରବ୍ୟର ବହୁସଂଖ୍ୟକ ଛେଡ଼ା ଓ ବିଛେଡ଼ା ଥାନ୍ତି । ସେମାନଙ୍କ ସଂଖ୍ୟା ଏତେ ଅଧିକ ଯେ କୌଣସି ଛେଡ଼ା ବା ବିଛେଡ଼ା ନିଜର ବ୍ୟକ୍ତିଗତ ପ୍ରଭାବ ଯୋଗୁଁ ଦ୍ରବ୍ୟର ପ୍ରଚଳିତ ଦରରେ ସାମାନ୍ୟତମ ପରିବର୍ତ୍ତନ ମଧ୍ୟ ଆଣିପାରନ୍ତି ନାହିଁ । ବଜାରରେ ସେମାନଙ୍କର ବ୍ୟକ୍ତିଗତ ପ୍ରଭାବ ସମୁଦ୍ରକୁ ଶଙ୍ଖେ ସଦୃଶ ଅଟେ । ବଜାରରେ ପ୍ରଚଳିତ ଦରକୁ ଗ୍ରହଣ କରି ସେମାନେ କେବଳ କୁଣ୍ଡ ବିକ୍ରୟର ପରିମାଣ ସ୍ଥିର କରିଥାନ୍ତି । ଏଠାରେ ଇଣ୍ଡୋ ବିଛେଡ଼ା ବା ଗୋଟିଏ ପ୍ରତିଷ୍ଠାନ କେବଳ ଦ୍ରବ୍ୟର ଦର ଗ୍ରହଣକାରୀ, ମାତ୍ର ଏହାର ଦର ନିର୍ଦ୍ଧାରକ ନୁହଁନ୍ତି ।
2. ସମକାଚୀୟ ଦ୍ରବ୍ୟ: ପୂର୍ଣ୍ଣ ପ୍ରତିଯୋଗିତାରେ ପ୍ରତ୍ୟେକ ପ୍ରତିଷ୍ଠାନ ଅଭିନ୍ନ ବା ସମକାଚୀୟ ଦ୍ରବ୍ୟ ଉତ୍ପାଦନ କରିଥାନ୍ତି । ପ୍ରତିଷ୍ଠାନମାନଙ୍କ ଦ୍ୱାରା ଉତ୍ପାଦିତ ଦ୍ରବ୍ୟ ପରସ୍ପରର ସମ୍ପୂର୍ଣ୍ଣ ବିକଳ ବା ପ୍ରତିସ୍ପାଦନକ୍ଷମ ଅଟନ୍ତି । ତେଣୁ ଛେଡ଼ାମାନେ ଯେ କେହି ବିଛେଡ଼ାଙ୍କଠାରୁ ଦ୍ରବ୍ୟ କ୍ରୟ କରିପାରନ୍ତି ।
3. ଅବାଧ ପ୍ରବେଶ ଓ ପ୍ରସ୍ଥାନ: ପୂର୍ଣ୍ଣ ପ୍ରତିଯୋଗିତାମୂଳକ ବଜାରରେ ଦ୍ରବ୍ୟ ଉତ୍ପାଦନ ଓ ବିକ୍ରୟ କରୁଥିବା ପ୍ରତିଷ୍ଠାନମାନଙ୍କର ବଜାରରେ ପ୍ରବେଶ ଓ ପ୍ରସ୍ଥାନ ଉପରେ କୌଣସି କଟକଣା ନ ଥାଏ । ଯଦି ଉପସ୍ଥିତ ବିଛେଡ଼ାମାନେ ଅସ୍ୱାଭାବିକ ଲାଭ କରିବା ଆରମ୍ଭ କରନ୍ତି ତେବେ ନୂତନ ପ୍ରତିଷ୍ଠାନମାନ ଅବାଧରେ ବଜାର ମଧ୍ୟକୁ ପ୍ରବେଶ କରିଥାନ୍ତି । ବିଛେଡ଼ାଙ୍କ ସଂଖ୍ୟା ଅଧିକ ହେଲେ ଦ୍ରବ୍ୟର ଯୋଗାଣ ବୃଦ୍ଧି ପାଇବା ସଙ୍ଗେ ସଙ୍ଗେ ସେମାନଙ୍କ ମଧ୍ୟରେ ପ୍ରତିଯୋଗିତା ମଧ୍ୟ ଚାକ୍ର ହୁଏ । ଫଳରେ ଦ୍ରବ୍ୟର ଦର ଓ ଲାଭ ସ୍ୱାଭାବିକ ସ୍ତରକୁ ଖସିଥାଏ । ସେହିପରି କ୍ଷତିକାଳରେ,

ବିକ୍ରେତାମାନେ ଅନ୍ୟତ୍ର ଲାଭ ଆଶାରେ ବିନା ପ୍ରତିବନ୍ଧକରେ ବଜାର ପରିତ୍ୟାଗ କରିଥାନ୍ତି । ଏହା ଦ୍ରବ୍ୟର ଯୋଗାଣ ପରିମାଣ ହ୍ରାସ କରି ଏହାର ଦର ବୃଦ୍ଧି କରାଏ । ପୂର୍ଣ୍ଣ ପ୍ରତିଯୋଗିତା ମୂଳକ ବଜାରରେ ପ୍ରତିଷ୍ଠାନ ମାନଙ୍କର ପ୍ରବେଶ ବା ପ୍ରସ୍ଥାନ ପ୍ରକ୍ରିୟା ଉପସ୍ଥିତ ସମସ୍ତ ବିକ୍ରେତା ସ୍ୱାଭାବିକ ଭାବେ ପାଇବା ପର୍ଯ୍ୟନ୍ତ ଚାଲିଥାଏ ।

ଏଠାରେ ପ୍ରଣିଧାନଯୋଗ୍ୟ ଯେ ପ୍ରତିଷ୍ଠାନମାନଙ୍କର ଅବଧି ପ୍ରବେଶ ଏବଂ ପ୍ରସ୍ଥାନ ପ୍ରକ୍ରିୟା କେବଳ ବାର୍ଦ୍ଧକ୍ୟରେ ହିଁ ସମ୍ଭବପର ହୋଇଥାଏ । ସ୍ୱଳ୍ପକାଳରେ କ୍ଷତି ସହୁଥିବା ପ୍ରତିଷ୍ଠାନ ଗୁଡ଼ିକର ବଜାର ପରିତ୍ୟାଗ କରିବାର ପ୍ରକୃତି ଥିଲେ ମଧ୍ୟ ପ୍ରକୃତରେ ସବୁବେଳେ ସେମାନେ ତାହା କରିପାରନ୍ତି ନାହିଁ ।

4. **ବଜାର ସମ୍ପର୍କରେ ସମ୍ପୂର୍ଣ୍ଣ ଜ୍ଞାନ:** ସମ୍ପୂର୍ଣ୍ଣ ପ୍ରତିଯୋଗିତାରେ କ୍ରେତା, ବିକ୍ରେତା ମାନଙ୍କର ବଜାର ସମ୍ବନ୍ଧୀୟ ସମସ୍ତ ଧାରଣା ଥାଏ । ପ୍ରଚଳିତ ଦର ଓ ଦ୍ରବ୍ୟର ପରିମାଣ ସମ୍ପର୍କରେ ସେମାନେ ସମ୍ପୂର୍ଣ୍ଣ ଅବଗତ ଥାନ୍ତି । ଫଳରେ କୌଣସି ବିକ୍ରେତା, ଅନ୍ୟ ବିକ୍ରେତା ତୁଳନାରେ ଦ୍ରବ୍ୟର ପ୍ରଚଳିତ ଦରଠାରୁ ଅଧିକ ଦାବି କରିପାରେ ନାହିଁ । ଏହାଦ୍ୱାରା ଏକ ନିର୍ଦ୍ଦିଷ୍ଟ ସମୟରେ ବଜାରରେ ଦ୍ରବ୍ୟଟି ଏକ ନିର୍ଦ୍ଦିଷ୍ଟ ଦରରେ ବିକ୍ରି ହୋଇଥାଏ ।
5. **ଉତ୍ପାଦନ ସାଧନଗୁଡ଼ିକର ପୂର୍ଣ୍ଣ ଗତିଶୀଳତା:** ପୂର୍ଣ୍ଣ ପ୍ରତିଯୋଗିତାରେ ଉତ୍ପାଦନ ସାଧନଗୁଡ଼ିକ ଗୋଟିଏ ବ୍ୟବସାୟ ବା ପ୍ରତିଷ୍ଠାନରୁ ଅନ୍ୟ ଏକ ବ୍ୟବସାୟ ବା ପ୍ରତିଷ୍ଠାନକୁ ଅବଧିରେ ଚଳପ୍ରଚଳ କରିପାରନ୍ତି । ଏହାଦ୍ୱାରା ଉତ୍ପାଦନ ସାଧନ ଗୁଡ଼ିକର ପାର୍ଥିକତା ସର୍ବତ୍ର ସମାନ ହୋଇଥାଏ । ଏହା ସମସ୍ତ ପ୍ରତିଷ୍ଠାନମାନଙ୍କର ହାରାହାରି ଉତ୍ପାଦନ ପରିବ୍ୟୟ ସମାନ କରିବା ସଙ୍ଗେ ସଙ୍ଗେ, ସେମାନଙ୍କୁ କୌଣସି ନୂତନ ଦ୍ରବ୍ୟ ଉତ୍ପାଦନ କରି ଅନ୍ୟ ଏକ ବଜାରରେ ପ୍ରବେଶ କରିବାକୁ ସମର୍ଥ କରାଏ ।
6. **ପରିବହନ ପରିବ୍ୟୟର ଅନୁପସ୍ଥିତି :** ସମ୍ପୂର୍ଣ୍ଣ ପ୍ରତିଯୋଗିତାମୂଳକ ବଜାରରେ ଉଭୟ ପ୍ରତିଷ୍ଠାନ ଓ କ୍ରେତା ପରସ୍ପର ନିକଟତର ଓ ପନିଷ୍ଠ ଥାନ୍ତି । ଏହା ଫଳରେ ବଜାର ଠାରୁ ଏମାନଙ୍କର ସ୍ଥାନଗତ ଦୂରତା ଏତେ କମ୍ ହୋଇଯାଏ ଯେ ଦ୍ରବ୍ୟର ପରିବହନ ପାଇଁ ବ୍ୟୟ ଆବଶ୍ୟକ ହୁଏ ନାହିଁ ।
7. **କେତ୍ରୀ ଓ ବିକ୍ରେତା ମଧ୍ୟରେ ଆସନ୍ତର ଅଭାବ:** ଏଭଳି ବଜାର ବ୍ୟବସ୍ଥାରେ କ୍ରେତା-ବିକ୍ରେତାଙ୍କ ମଧ୍ୟରେ କୌଣସି ଆସନ୍ତର ନଥାଏ । ଅନ୍ୟ ଅର୍ଥରେ, ଏକ ନିର୍ଦ୍ଦିଷ୍ଟ ବିକ୍ରେତାର ଦ୍ରବ୍ୟ ପାଇଁ କ୍ରେତାମାନଙ୍କର କୌଣସି ସ୍ୱତନ୍ତ୍ର ଅନୁରାଗ ବା ଅଗ୍ରାଧିକାର ନ ଥାଏ ।

8. ଗୋଟିଏ ଦର: ପୂର୍ଣ୍ଣ ପ୍ରତିଯୋଗିତାରେ ଉତ୍ପାଦିତ ଦ୍ରବ୍ୟର ଦର ସବୁଠାରେ ସମାନ ଥାଏ। ଦ୍ରବ୍ୟର ଦର ବଜାରର ଚାହିଦା ଏବଂ ଯୋଗାଣର ସବୁଜନରୁ ସ୍ଥିର କରାଯାଇଥାଏ। ବିକ୍ରେତାମାନେ ଦ୍ରବ୍ୟର ପ୍ରଚଳିତ ବଜାର ଦରକୁ ବିଚାର କରି ନିଜ ନିଜର ଉତ୍ପାଦନ ପରିମାଣ ସ୍ଥିର କରିଥାନ୍ତି। ସେହିପରି କ୍ରେତାମାନେ ଦରକୁ ଦୃଷ୍ଟିରେ ରଖି କ୍ରୟ ପରିମାଣ ନିଷ୍ପତ୍ତି କରିଥାନ୍ତି। ଉଭୟ କ୍ରେତା ଓ ବିକ୍ରେତା ବ୍ୟକ୍ତିଗତ ଭାବେ ପ୍ରଚଳିତ ଦରକୁ କୌଣସି ରୂପରେ ପ୍ରଭାବିତ କରିପାରନ୍ତି ନାହିଁ। ସେଥିପାଇଁ ଏହି ବଜାର ବ୍ୟବସ୍ଥାରେ ଦ୍ରବ୍ୟର ଚାହିଦା ରେଖା ସମ୍ପୂର୍ଣ୍ଣ ନମନୀୟ ହୋଇଥାଏ।

ପୂର୍ଣ୍ଣ ପ୍ରତିଯୋଗିତା ମୂଳକ ବଜାରରେ, ଦ୍ରବ୍ୟର ଦର ସର୍ବଦା ବଜାର ଚାହିଦା ଓ ଯୋଗାଣ ଉପରେ ନିର୍ଭରଶୀଳ। ବଜାର ଚାହିଦା ଓ ଯୋଗାଣର ଅବଧି ପାରସ୍ପରିକ ପ୍ରକ୍ରିୟା ଦ୍ୱାରା ସେମାନଙ୍କର ପରିମାଣ ସମାନ ହୋଇ ଦ୍ରବ୍ୟର ସମ୍ବୁଦ୍ଧିତ ଦର (Equilibrium price) ନିର୍ଦ୍ଧାରିତ ହୋଇଥାଏ। ତେଣୁ ଚାହିଦା ଓ ଯୋଗାଣକୁ ବଜାର ଶକ୍ତି କୁହାଯାଏ।

5.2.2 ଶୁଦ୍ଧ ପ୍ରତିଯୋଗିତା: ଆମେରିକୀୟ ଅର୍ଥଶାସ୍ତ୍ର ଇ. ଏଚ୍. ଟେଲରଲିନ୍ ଶୁଦ୍ଧ ପ୍ରତିଯୋଗିତା ମୂଳକ ବଜାର ସମ୍ପର୍କରେ ଧାରଣା ଦେଇଥିଲେ। ତାଙ୍କ ମତରେ, ଶୁଦ୍ଧ ପ୍ରତିଯୋଗିତା ହେଉଛି ଏକ ଏକାଧିକାର ଉପାଦାନ ରହିତ ବଜାର ବ୍ୟବସ୍ଥା। ସାଧାରଣତଃ ଏକାଧିକାର ଉପାଦାନର ଉପସ୍ଥିତି ମାଧ୍ୟମରେ ବିକ୍ରେତା ଦ୍ରବ୍ୟର ବଜାର ଦରକୁ ନିୟନ୍ତ୍ରଣ କରିଥାଏ। ତେଣୁ ଯେଉଁ ବଜାର ବ୍ୟବସ୍ଥାରେ ବିକ୍ରେତାମାନଙ୍କର ଦ୍ରବ୍ୟର ଦର ଉପରେ କୌଣସି ପ୍ରକାର ନିୟନ୍ତ୍ରଣ ନ ଥାଏ ତାହାକୁ ଶୁଦ୍ଧ ପ୍ରତିଯୋଗିତା କୁହାଯାଏ। ଅର୍ଥାତ୍ ଶୁଦ୍ଧ ପ୍ରତିଯୋଗିତା ଉତ୍ପାଦିତ ଦ୍ରବ୍ୟର ଦର ଉପରେ ଅନିୟନ୍ତ୍ରଣକୁ ବୁଝାଇଥାଏ। ଏଥିପାଇଁ ଖୁବ୍ କମରେ ଚିନିଟି ସର୍ବା ପୂରଣ ହେବା ଆବଶ୍ୟକ।

1. ବଜାରରେ ଦ୍ରବ୍ୟର ବହୁସଂଖ୍ୟକ କ୍ରେତା ଓ ବିକ୍ରେତା ଥିବେ।
2. ସେମାନଙ୍କର ବଜାର ପ୍ରବେଶ ଓ ପ୍ରସ୍ଥାନ ଅବଧି ହୋଇଥିବ। ଏହାଦ୍ୱାରା କୌଣସି ବିକ୍ରେତା ବ୍ୟକ୍ତିଗତ ଭାବରେ ଦ୍ରବ୍ୟର ଦରକୁ ପ୍ରଭାବିତ କରିପାରନ୍ତି ନାହିଁ।
3. ଉତ୍ପାଦିତ ଦ୍ରବ୍ୟଟି କ୍ରେତାଙ୍କ ଦୃଷ୍ଟିରେ ସମ୍ପୂର୍ଣ୍ଣଭାବେ ଅଭିନୂ ବା ସମଜାତୀୟ ହେବା ଆବଶ୍ୟକ।

ଉପରୋକ୍ତ ଚିନିଟି ସର୍ତ୍ତ ବ୍ୟତୀତ ଅନ୍ୟ କେତେକ ସର୍ତ୍ତ ଯଥା ବଜାର ସମ୍ପର୍କୀୟ ସମ୍ପୂର୍ଣ୍ଣ ଧାରଣା, ଉତ୍ପାଦନ ସାଧନ ସୁଚିକର ପୂର୍ଣ୍ଣ ଗତିଶୀଳତା ଇତ୍ୟାଦି ପୂରଣ ହେଲେ ଶୁଦ୍ଧ ବଜାର ପୂର୍ଣ୍ଣ ପ୍ରତିଯୋଗିତାମୂଳକ ବଜାରରେ ରୂପାନ୍ତରିତ ହୋଇଥାଏ । ଅନ୍ୟ ଅର୍ଥରେ କହିଲେ ସମସ୍ତ ପୂର୍ଣ୍ଣ ପ୍ରତିଯୋଗିତାମୂଳକ ବଜାର ଶୁଦ୍ଧ ପ୍ରତିଯୋଗିତାମୂଳକ ବଜାର ମାତ୍ର ସମସ୍ତ ଶୁଦ୍ଧ ପ୍ରତିଯୋଗିତାମୂଳକ ବଜାର ପୂର୍ଣ୍ଣ ପ୍ରତିଯୋଗିତାମୂଳକ ବଜାର ନୁହେଁ । ସୁତରାଂ, ପୂର୍ଣ୍ଣ ପ୍ରତିଯୋଗିତାମୂଳକ ବଜାର ଏକ ବ୍ୟାପକ ବ୍ୟବସ୍ଥା । ଏହା କେବଳ ଶୁଦ୍ଧ ନୁହେଁ ବରଂ ଏହା ଅନ୍ୟ ସମସ୍ତ ଅସମ୍ପୂର୍ଣ୍ଣତାରୁ ମଧ୍ୟ ମୁକ୍ତ ।

ପୂର୍ଣ୍ଣ ପ୍ରତିଯୋଗିତାମୂଳକ ବଜାରରେ ପ୍ରତିଷ୍ଠାନର ଚାହିଦା ରେଖା

ଶୁଦ୍ଧ ଏବଂ ପୂର୍ଣ୍ଣ ପ୍ରତିଯୋଗିତାମୂଳକ ବଜାରରେ ଦ୍ରବ୍ୟର ଗୋଟିଏ ଦର ସର୍ବତ୍ର ପ୍ରଚଳିତ ହୋଇଥାଏ । ଏହି ଦର ବଜାରର ମୋଟ ଚାହିଦା ଓ ଯୋଗାଣର ସମ୍ବୁଦ୍ଧତାକୁ ସୃଷ୍ଟି ହୋଇଥାଏ । ଏକାକି ସ୍ଥିତିରେ ପ୍ରତ୍ୟେକ ବିକ୍ରେତା ଜଣେ ଜଣେ ଦର ଗ୍ରହଣକାରୀ ସଦୃଶ ବ୍ୟବହାର କରିଥାନ୍ତି । ସେମାନଙ୍କର ଦ୍ରବ୍ୟର ପ୍ରଚଳିତ ଦର ଉପରେ କୌଣସି ନିୟନ୍ତ୍ରଣ ନ ଥାଏ । ପ୍ରଚଳିତ ଦରରେ ସେମାନେ ଯଥାସମ୍ଭବ ପରିମାଣର ଦ୍ରବ୍ୟ ବିକ୍ରୟ କରିଥାନ୍ତି । ସେଥିପାଇଁ ସମସ୍ତ ବିକ୍ରେତା (ପ୍ରତିଷ୍ଠାନ) ସମ୍ବୁଦ୍ଧାନ ହେଉଥିବା ଚାହିଦା ରେଖାର ଆକାର ଏକ ଆନୁଭୂମିକ ସରଳରେଖା ଏବଂ ଏହା X - ଅକ୍ଷ ପ୍ରତି ସମାନ୍ତରାଳ ହୋଇଥାଏ । ଅର୍ଥାତ୍, ପୂର୍ଣ୍ଣ ପ୍ରତିଯୋଗିତାମୂଳକ ବଜାର ବ୍ୟବସ୍ଥାରେ ପ୍ରତ୍ୟେକ ପ୍ରତିଷ୍ଠାନ ଏକ ସମ୍ପୂର୍ଣ୍ଣ ସ୍ଥିତିସ୍ଥାପକ ଚାହିଦା ରେଖାର ସମ୍ବୁଦ୍ଧାନ ହୋଇଥାନ୍ତି ।

ଚିତ୍ର 5.1ରେ ପୂର୍ଣ୍ଣ ପ୍ରତିଯୋଗିତା ମୂଳକ ବଜାରରେ ପ୍ରତିଷ୍ଠାନର ଚାହିଦା ରେଖା ଦର୍ଶାଯାଇଛି । ଏଠାରେ ଦ୍ରବ୍ୟର ପ୍ରଚଳିତ ଦର OPରେ ଚାହିଦା ରେଖା PD ଆନୁଭୂମିକ ଅକ୍ଷ ପ୍ରତି ସମାନ୍ତରାଳ ହୋଇଅଛି । ଏହି ଦରରେ ବିକ୍ରେତା ଯେକୌଣସି ପରିମାଣ ଯଥା OQ₁ ଅଥବା OQ₂ ବିକ୍ରି କରିପାରନ୍ତି । ଏଠାରେ ପ୍ରଚଳିତ ଦର ଦ୍ରବ୍ୟର ବିକ୍ରୟ ପରିମାଣ ଉପରେ ନିର୍ଭରତା ନୁହେଁ । କାରଣ ଏପ୍ରକାର ବଜାର ବ୍ୟବସ୍ଥାରେ ବିକ୍ରେତା ଜଣେ ଦର ଗ୍ରହଣକାରୀ, ଦର ସୃଷ୍ଟିକାରୀ ନୁହେଁ । ପୂର୍ଣ୍ଣ ପ୍ରତିଯୋଗିତାରେ ଦ୍ରବ୍ୟର ଗୋଟିଏ ଦର ଥିବାରୁ ପ୍ରାଚୀୟ ଓ ହାରାହାରି ଆୟ ସମାନ ହୋଇଥାଏ ।

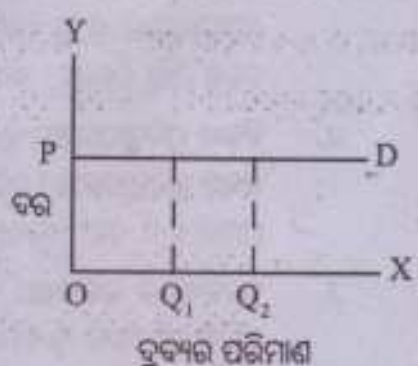

ଚିତ୍ର - 5.1: ପୂର୍ଣ୍ଣ ପ୍ରତିଯୋଗିତାରେ ଚାହିଦା ରେଖା

5.2.3 ଏକାଧିକାର: ଏକାଧିକାର (Monopoly) ଶବ୍ଦଟି ଦୁଇଟି ଶବ୍ଦ ଯଥା 'ମନୋ' (Mono) ଏବଂ 'ପଲି' (Poly)ରୁ ବ୍ୟୁତ୍ପନ୍ନ ହୋଇଅଛି । ଏଠାରେ 'ମନୋ' ଅର୍ଥାତ୍ 'ଏକ' ଏବଂ 'ପଲି' ଅର୍ଥାତ୍ 'ଉତ୍ପାଦନକାରୀ'

ବା 'ବିକ୍ରେତା' । ତେଣୁ ଆକ୍ଷରିକ ଅର୍ଥରେ ଏକାଧିକାର ଶବ୍ଦର ଅର୍ଥ ହେଲା ଏକମାତ୍ର ଉତ୍ପାଦନକାରୀ ବା ଏକମାତ୍ର ବିକ୍ରେତା । ତେଣୁ ଯେଉଁ ବଜାରରେ ଦ୍ରବ୍ୟର କେବଳ ଜଣେ ମାତ୍ର ଉତ୍ପାଦନକାରୀ ତଥା ବିକ୍ରେତା ଥାନ୍ତି ତାହାକୁ ଏକାଧିକାର ବା ଏକତାଟିଆ ବଜାର କୁହାଯାଏ । ଏ ପ୍ରକାର ବଜାରରେ ବିକ୍ରି ହେଉଥିବା ଦ୍ରବ୍ୟର କୌଣସି ନିକଟ ପ୍ରତିସ୍ଥାପନ କ୍ଷମ ଦ୍ରବ୍ୟ ନ ଥାଏ । ଏପରିକି ଉକ୍ତ ଦ୍ରବ୍ୟର କୌଣସି ଦୂର ବିକ୍ରୟ ମଧ୍ୟ ଉପଲବ୍ଧ ହୋଇ ନଥାଏ । ଦ୍ରବ୍ୟର ଏକମାତ୍ର ଉତ୍ପାଦନକାରୀ ବା ବିକ୍ରେତା ସମସ୍ତ ବଜାରକୁ ନିୟନ୍ତ୍ରଣ କରିଥାଏ । ଅର୍ଥାତ୍ ଏକାଧିକାର ବ୍ୟବସ୍ଥାରେ ଦ୍ରବ୍ୟର କୌଣସି ପ୍ରତିଦ୍ୱନ୍ଦ୍ୱୀ ବିକ୍ରେତା ନ ଥାନ୍ତି । ତେଣୁ ଏକାଧିକାରୀ ଦ୍ରବ୍ୟର ଯୋଗାଣ ପରିମାଣକୁ ନିୟନ୍ତ୍ରଣ କରିବା ସଙ୍ଗେ ସଙ୍ଗେ ଏହାର ବଜାର ଦରକୁ ମଧ୍ୟ ନିୟନ୍ତ୍ରଣ କରିପାରେ । ଏକାଧିକାରୀ ଜଣେ ଦର ସୃଷ୍ଟିକାରୀ (Price-maker) ଅଟନ୍ତି । ଏକାଧିକାର, ପୂର୍ଣ୍ଣ ପ୍ରତିଯୋଗିତାର ସମ୍ପୂର୍ଣ୍ଣ ବିପରୀତ ଏକ ବଜାର ବ୍ୟବସ୍ଥା ।

ସଂଜ୍ଞା: ଯେଉଁ ବଜାରରେ ଜଣେ ମାତ୍ର ଉତ୍ପାଦନକାରୀ ଏକ ନିକଟ ବିକ୍ରୟ ନ ଥିବା ଦ୍ରବ୍ୟ ଉତ୍ପାଦନ ଓ ବିକ୍ରୟ କରିଥାନ୍ତି, ତାହାକୁ ଏକାଧିକାର କୁହାଯାଏ । ଏକାଧିକାର କହିଲେ ସେହି ବଜାର ବ୍ୟବସ୍ଥାକୁ ବୁଝାଯାଏ ଯେଉଁଠି ଜଣେ ମାତ୍ର ଉତ୍ପାଦନକାରୀ ଏକ ଦ୍ରବ୍ୟ ବିକ୍ରୟ ପାଇଁ ଉତ୍ପାଦନ କରନ୍ତି ଯାହାର କୌଣସି ନିକଟ ପ୍ରତିସ୍ଥାପନକ୍ଷମ ଦ୍ରବ୍ୟ ନ ଥାଏ ।

ବୈଶିଷ୍ଟ୍ୟ: ଏକାଧିକାର ବଜାର ବ୍ୟବସ୍ଥାର ପ୍ରମୁଖ ବୈଶିଷ୍ଟ୍ୟଗୁଡ଼ିକ ନିମ୍ନରେ ଆଲୋଚନା କରାଯାଇଛି ।

1. **ଜଣେ ବିକ୍ରେତା ଓ ବହୁସଂଖ୍ୟକ କ୍ରେତା:** ଏକାଧିକାର ବଜାରରେ ଦ୍ରବ୍ୟର ଜଣେ ମାତ୍ର ଉତ୍ପାଦନକାରୀ ତଥା ବିକ୍ରେତା ଏବଂ ବହୁ ସଂଖ୍ୟକ କ୍ରେତା ଥାନ୍ତି । ଗୋଟିଏ ସହରକୁ ବିଦ୍ୟୁତ୍ ଯୋଗାଣକାରୀ ସଂସ୍ଥା ଏକାଧିକାର ବଜାର ବ୍ୟବସ୍ଥାର ଏକ ନମୁନା ଅଟେ । ଏ କ୍ଷେତ୍ରରେ ଦ୍ରବ୍ୟର ଜଣେ ମାତ୍ର ବିକ୍ରେତା ଏବଂ ବହୁସଂଖ୍ୟକ କ୍ରେତା ଦେଖିବାକୁ ମିଳେ ।
2. **ନିକଟ ପ୍ରତିସ୍ଥାପନକ୍ଷମ ଦ୍ରବ୍ୟର ଅନୁପସ୍ଥିତି:** ଏକାଧିକାର ବଜାରରେ ଉତ୍ପାଦିତ ଦ୍ରବ୍ୟର କୌଣସି ନିକଟ ପ୍ରତିସ୍ଥାପନକ୍ଷମ ଦ୍ରବ୍ୟ ନ ଥାଏ । ଦ୍ରବ୍ୟରେ ନିକଟ ବିକ୍ରୟ ଉପଲବ୍ଧ ହେଲେ ପ୍ରତିଯୋଗିତା ଆରମ୍ଭ ହୁଏ ଏବଂ ଏକାଧିକାର ବ୍ୟବସ୍ଥାର ପରିସମାପ୍ତି ଘଟିଥାଏ ।
3. **ପ୍ରବେଶରେ ଜଟିଳତା:** ଏକାଧିକାର ବଜାରକୁ ନୂତନ ପ୍ରତିଷ୍ଠାନ ମାନଙ୍କର ପ୍ରବେଶ ଉପରେ ବଳିଷ୍ଠ ପ୍ରତିବନ୍ଧକ ଥାଏ । ଫଳରେ ନୂତନ ପ୍ରତିଷ୍ଠାନମାନେ ବଜାର ମଧ୍ୟକୁ ପ୍ରବେଶ କରିପାରନ୍ତି ନାହିଁ । ଏହି ପ୍ରତିବନ୍ଧକ ପ୍ରାକୃତିକ, କୃତ୍ରିମ ଅଥବା ଆଇନଗତ ହୋଇପାରେ । ପ୍ରତିଷ୍ଠାନ ମାନଙ୍କର ପ୍ରବେଶରେ ପ୍ରତିବନ୍ଧକ ଯୋଗୁଁ ଦ୍ରବ୍ୟର ଉତ୍ପାଦନ ଏବଂ ବିକ୍ରୟ ଉପରେ କେବଳ ଉତ୍ପାଦନକାରୀର ଏକତାଟିଆ ନିୟନ୍ତ୍ରଣ ଥାଏ ।

ପୂର୍ଣ୍ଣ ପ୍ରତିଯୋଗିତା ପରି ଏକାଧିକାର ମଧ୍ୟ ବଜାରର ଏକ ବରମ ସ୍ଥିତି । କାରଣ ଦାସ୍ତବ ଜରତରେ ଏକାଧିକାର ବଜାର କୃତ୍ରିମ ଦେଖିବାକୁ ମିଳିଥାଏ ।

ଏକାଧିକାରୀର ଚାହିଦା ରେଖା

ଏକାଧିକାର ବଜାର ବ୍ୟବସ୍ଥାରେ ଦ୍ରବ୍ୟର ଜଣେ ମାତ୍ର ଉତ୍ପାଦନକାରୀ ତଥା ବିକ୍ରେତା ଥାନ୍ତି । ତାଙ୍କର ବଜାର ଉପରେ ସମ୍ପୂର୍ଣ୍ଣ ନିୟନ୍ତ୍ରଣ ଥାଏ । ତେଣୁ ସେ ଦ୍ରବ୍ୟର ଯୋଗାଣ ହ୍ରାସ କରି ଦର ବୃଦ୍ଧି କରିପାରନ୍ତି କିମ୍ବା ଦର ହ୍ରାସ କରି ଅଧିକ ପରିମାଣ ବିକ୍ରୟ କରିପାରନ୍ତି । ମାତ୍ର ଜଣେ ଏକାଧିକାରୀ ଏକ ସମୟରେ ଦ୍ରବ୍ୟର ଦର କିମ୍ବା ଏହାର ଯୋଗାଣ ପରିମାଣ ମଧ୍ୟରୁ ଗୋଟିଏ ହିଁ ନିୟନ୍ତ୍ରଣ କରିପାରେ । ଅର୍ଥାତ୍ ସେ ଏକ ସମୟରେ ଉଭୟ ଦରଧାର୍ଯ୍ୟକାରୀ ଏବଂ ପରିମାଣ ନିୟନ୍ତ୍ରଣକାରୀ ଭୂମିକା ନିର୍ବାହ କରିପାରନ୍ତି ନାହିଁ ।

ଏକାଧିକାରୀ ଦ୍ରବ୍ୟର ଏକମାତ୍ର ଯୋଗାଣକାରୀ ହୋଇଥିବାରୁ, ତାକୁ ସମଗ୍ର ବଜାର ଚାହିଦାର ସମ୍ମୁଖୀନ ହେବାକୁ ପଡ଼ିଥାଏ । ତେଣୁ ସମ୍ପୂର୍ଣ୍ଣ ଦ୍ରବ୍ୟର ବଜାର ଚାହିଦା ରେଖା, ଏକାଧିକାରୀଙ୍କ ହାରାହାରି ଆୟରେଖା ମଧ୍ୟ ହୋଇଥାଏ । ଏଥିପାଇଁ ଏକାଧିକାରୀ ବିକ୍ରେତା ସମ୍ମୁଖୀନ ହେଉଥିବା ଚାହିଦା ବକ୍ରରେଖା ସାଧାରଣତଃ ବାମରୁ ଡାହାଣକୁ ନିମ୍ନଗାମୀ ହୋଇଥାଏ ।

ଚିତ୍ର - 5.2ରେ DD ଏକାଧିକାରୀ ସମ୍ମୁଖୀନ ହେଉଥିବା ଏକ କାଳ୍ପନିକ ଚାହିଦା ରେଖା ଭାବେ ପ୍ରଦର୍ଶିତ ହୋଇଅଛି । ଏହା ବାମରୁ ଡାହାଣକୁ ନିମ୍ନଗାମୀ ହୋଇଛି । ଏକାଧିକାରୀ ପାଇଁ ଏହା ହାରାହାରି ଆୟ ରେଖା । ଏଥିରେ ଦର୍ଶାଯାଇଛି ଯେ ଏକାଧିକାରୀ ଯୋଗାଣକୁ Oq_2 ରୁ Oq_1 କୁ ହ୍ରାସ କରି ଦ୍ରବ୍ୟର ଦରକୁ OP_2 ରୁ OP_1 କୁ ବୃଦ୍ଧି କରିପାରନ୍ତି । କିନ୍ତୁ ବିକ୍ରି ପରିମାଣ Oq_1 ରୁ Oq_2 କୁ ବୃଦ୍ଧି କରିବା ପାଇଁ ତାକୁ ଦ୍ରବ୍ୟର ଦରକୁ Op_1 ରୁ OP_2 କୁ ହ୍ରାସ କରିବାକୁ ପଡ଼ିବ ।

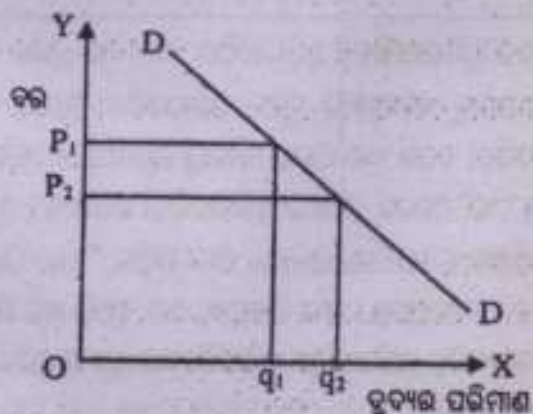

ଏକାଧିକାରୀର ଚାହିଦା ବକ୍ରରେଖା

ଚିତ୍ର 5.2

ଏକାଧିକାର ଓ ପୂର୍ଣ୍ଣ ପ୍ରତିଯୋଗିତା ମଧ୍ୟରେ ତୁଳନା

ଏକାଧିକାର	ପୂର୍ଣ୍ଣ ପ୍ରତିଯୋଗିତା
1. ବଜାରରେ ଦ୍ରବ୍ୟର ଜଣେ ମାତ୍ର ବିକ୍ରେତା ଏବଂ ବହୁ ସଂଖ୍ୟକ କ୍ରେତା ଥାନ୍ତି ।	1. ବଜାରରେ ଦ୍ରବ୍ୟର ବହୁ ସଂଖ୍ୟକ କ୍ରେତା ଓ ବହୁ ସଂଖ୍ୟକ ବିକ୍ରେତା ଥାନ୍ତି ।
2. ଉତ୍ପାଦିତ ଦ୍ରବ୍ୟର କୌଣସି ନିକଟ ପ୍ରତିସ୍ଥାପନକ୍ଷମ ଦ୍ରବ୍ୟ ନ ଥାଏ ।	2. ଦ୍ରବ୍ୟର ପ୍ରତ୍ୟେକ ଏକକ ସର୍ବୋତ୍ତମାଦେ ସମକାଚାର୍ଯ୍ୟ ତଥା ପୂର୍ଣ୍ଣ ପ୍ରତିସ୍ଥାପନକ୍ଷମ ।
3. ଦ୍ରବ୍ୟର ଯୋଗାଣ ଉପରେ ଏକାଧିକାରୀର ସମ୍ପୂର୍ଣ୍ଣ ନିୟନ୍ତ୍ରଣ ଥାଏ ।	3. ଦ୍ରବ୍ୟର ଯୋଗାଣ ଉପରେ ଜଣେ ବିକ୍ରେତାଙ୍କର ନିୟନ୍ତ୍ରଣ ଅତ୍ୟନ୍ତ ନଗଣ୍ୟ ଓ ପ୍ରଭାବଶୂନ୍ୟ ।
4. ବିକ୍ରେତା ଦର ନିର୍ଦ୍ଧାରକ ଅଟନ୍ତି ।	4. ବିକ୍ରେତା ଦର ଗ୍ରହଣକାରୀ ଅଟନ୍ତି ।
5. ନୂତନ ପ୍ରତିଷ୍ଠାନମାନଙ୍କର ବଜାର ମଧ୍ୟକୁ ପ୍ରବେଶ ସମ୍ପୂର୍ଣ୍ଣ ଭାବେ ନିଷିଦ୍ଧ ।	5. ନୂତନ ପ୍ରତିଷ୍ଠାନମାନେ ବଜାର ମଧ୍ୟକୁ ଅବାଧିତ ଭାବେ କ୍ରେତା ଭାବେ କ୍ରିୟାକାରୀ ।
6. ଚାହିଦା ରେଖା ବାଫ୍ଟୁ ବାହାଣକୁ ନିମ୍ନଗାମୀ ହୋଇଥାଏ ।	6. ପ୍ରତିଷ୍ଠାନର ଚାହିଦା ରେଖା ଏକ ଆନୁଭୂମିକ ସମାନ୍ତରାଳ ସରଳରେଖା ହୋଇଥାଏ ।
7. ଏହି ବଜାରରେ ଉତ୍ପାଦିତ ଦ୍ରବ୍ୟର ଭିନ୍ନ ଭିନ୍ନ ଏକକକୁ ଭିନ୍ନ ଦରରେ ବିକ୍ରି କରିବା ସମ୍ଭବ ।	7. ବଜାରରେ ଦ୍ରବ୍ୟର ସମସ୍ତ ଏକକ ସମାନ ଦରରେ ବିକ୍ରି ହୋଇଥାଏ ।

5.2.4 ଏକାଧିକାରମୂଳକ ପ୍ରତିଯୋଗିତା: ପ୍ରତିଯୋଗିତା ଏବଂ ଏକାଧିକାର ବଜାର ବ୍ୟବସ୍ଥାର ମୌଳିକ ଉପାଦାନ ଗୁଡ଼ିକୁ ନେଇ ଗଠିତ ବଜାରକୁ ଏକାଧିକାର ମୂଳକ ପ୍ରତିଯୋଗିତା କୁହାଯାଏ । ଅନ୍ୟ ଭାବରେ ପ୍ରକାଶ କଲେ, ଏକାଧିକାରମୂଳକ ପ୍ରତିଯୋଗିତା ଏପରି ଏକ ବଜାର ବ୍ୟବସ୍ଥା ଯେଉଁଠାରେ ଅନେକ ବିକ୍ରେତା ବିଭେଦୀକୃତ ମାତ୍ର ପ୍ରତିସ୍ଥାପନକ୍ଷମ ଦ୍ରବ୍ୟ ବିକ୍ରୟ ପାଇଁ ପରସ୍ପର ମଧ୍ୟରେ ପ୍ରତିଯୋଗିତା କରିଥାନ୍ତି । ଏ ପ୍ରକାର ବଜାର ବ୍ୟବସ୍ଥାର ଧାରଣା ପ୍ରଥମେ ଆମେରିକୀୟ ଅର୍ଥଶାସ୍ତ୍ରୀ E.H. Chamberlin ତାଙ୍କ ରଚିତ "The Theory of Monopolistic Competition" (1933) ପୁସ୍ତକରେ ଦେଇଥିଲେ । ତାଙ୍କ ମତରେ, ଏହା ଏପରି ଏକ ବଜାର ବ୍ୟବସ୍ଥା ଯେଉଁଠାରେ ଏକାଧିକାରୀ ପ୍ରତିଷ୍ଠାନ ମାନେ ପରସ୍ପର ସହିତ ପ୍ରତିଯୋଗିତା କରିଥାନ୍ତି । ଏକାଧିକାର ପ୍ରତିଯୋଗିତା, ପୂର୍ଣ୍ଣ ପ୍ରତିଯୋଗିତା ବଜାର ବ୍ୟବସ୍ଥାଠାରୁ ମୁଖ୍ୟତଃ ଗୋଟିଏ ଦୃଷ୍ଟିରୁ ପୃଥକ୍ ଅଟେ । ଚାହା ହେଲା, ପୂର୍ଣ୍ଣ ପ୍ରତିଯୋଗିତାମୂଳକ ବଜାରରେ ଉପସ୍ଥିତ ପ୍ରତିଷ୍ଠାନ ଗୁଡ଼ିକ ଅଭିନ୍ନ ଏବଂ ସମକାଚାର୍ଯ୍ୟ ଦ୍ରବ୍ୟ ଉତ୍ପାଦନ କରିଥାନ୍ତି । ମାତ୍ର ଏକାଧିକାରମୂଳକ ପ୍ରତିଯୋଗିତାରେ ପ୍ରତିଷ୍ଠାନମାନଙ୍କ ଦ୍ୱାରା ଉତ୍ପାଦିତ ଦ୍ରବ୍ୟଗୁଡ଼ିକ ଏକାପରି ମାତ୍ର ସର୍ବୋତ୍ତମ ଭାବେ ସମାନ ନୁହଁନ୍ତି ।

ଦ୍ରବ୍ୟଗୁଡ଼ିକ ବିଭେଦାକୃତ ମାତ୍ର ପ୍ରତିସ୍ଥାପନକ୍ଷମ ଅଟନ୍ତି । ସେଥିପାଇଁ ଏ ପ୍ରକାର ବଜାରରେ ପ୍ରତ୍ୟେକ ପ୍ରତିଷ୍ଠାନ ଗୋଟିଏ ଗୋଟିଏ ଏକାଧିକାରୀ ଭାବେ କାର୍ଯ୍ୟ କରିଥାନ୍ତି ।

ଏକାଧିକାରୀମୂଳକ ପ୍ରତିଯୋଗିତାର ପ୍ରମୁଖ ବୈଶିଷ୍ୟଗୁଡ଼ିକ ନିମ୍ନରେ ଆଲୋଚନା କରାଯାଇଛି ।

1. **ବହୁସଂଖ୍ୟକ କ୍ରେତା ଓ ବିକ୍ରେତା (Large number of Buyers and Sellers) :** ଏକାଧିକାରୀମୂଳକ ପ୍ରତିଯୋଗିତାରେ ଦ୍ରବ୍ୟର ବହୁସଂଖ୍ୟକ କ୍ରେତା ଓ ବିକ୍ରେତା ଥାଆନ୍ତି । ଏଠାରେ କୌଣସି କ୍ରେତା ବା ବିକ୍ରେତା ବ୍ୟକ୍ତିଗତ ଭାବେ ବଜାର ଦରକୁ ପ୍ରଭାବିତ କରିପାରନ୍ତି ନାହିଁ ।
2. **ଦ୍ରବ୍ୟର ବିଭେଦାକରଣ (Product Differentiation) :** ଏକାଧିକାରୀମୂଳକ ପ୍ରତିଯୋଗିତାରେ ପ୍ରତ୍ୟେକ ପ୍ରତିଷ୍ଠାନ ଅନ୍ୟ ପ୍ରତିଷ୍ଠାନ ତୁଳନାରେ ଏକ ବିଭେଦାକୃତ ଦ୍ରବ୍ୟ ଉତ୍ପାଦନ କରିଥାଏ । ଦ୍ରବ୍ୟଗୁଡ଼ିକ ନିକଟ ବିକଳ ମାତ୍ର ସମ୍ପୂର୍ଣ୍ଣ ବିକଳ ନୁହନ୍ତି । ଦାଗଘଷା ପେଷ, ଦାଗଘଷା ବ୍ରସ, ଗାଧୋଇବା ପାଦୁନ ଆଦି ଦ୍ରବ୍ୟର ବଜାର ଏକାଧିକାରୀମୂଳକ ପ୍ରତିଯୋଗିତାର ଉଦାହରଣ ରୂପେ ନିଆଯାଇପାରେ । ଏଠାରେ ଉପଭୋକ୍ତାଙ୍କ ମତରେ ଭିନ୍ନ ପ୍ରତିଷ୍ଠାନ ମାନଙ୍କ ଦ୍ୱାରା ଉତ୍ପାଦିତ ଦ୍ରବ୍ୟ ଭିନ୍ନ ବିବେଚିତ ହୋଇଥାଏ । ଏହି ଭିନ୍ନତା ଦାଗଚ ବା କାଞ୍ଚନିକ ହୋଇପାରେ । ମାତ୍ର ଏହା ଉପଭୋକ୍ତାଙ୍କ ମନରେ ଗୋଟିଏ ଗୋଟିଏ ନିର୍ଦ୍ଦିଷ୍ଟ ପ୍ରତିଷ୍ଠାନର ଦ୍ରବ୍ୟ ପ୍ରତି ଆସକ୍ତି ଜନ୍ମାଇଥାଏ । ଉଦାହରଣ ସ୍ୱରୂପ, Close-up ଓ Colgate ଦାଗ ଘଷା ପେଷ ଏକାପରି ହୋଇଥିଲେ ମଧ୍ୟ ଉପଭୋକ୍ତାମାନଙ୍କର ପ୍ରତ୍ୟେକଟି ପ୍ରତି ସ୍ୱତନ୍ତ୍ର ରୁଚି ବା ଆସକ୍ତି / ଅନାସକ୍ତି ଥାଏ । ଏହି ଆସକ୍ତି ବା ଆନୁରତ୍ୟକୁ ଉଦ୍ଭିଜନି ବିକ୍ରେତାମାନେ ବଜାରରେ କିଛି ମାତ୍ରାରେ ନିଜର ଏକାଧିକାର ପଶିଆ ସାବ୍ୟସ୍ତ କରିଥାନ୍ତି ।

ଦ୍ରବ୍ୟ ବିଭେଦାକରଣ ଏକାଧିକାରୀ ମୂଳକ ପ୍ରତିଯୋଗିତା ବଜାରର ଏକ ପ୍ରମୁଖ ବୈଶିଷ୍ୟ । ଏହା ସାଧାରଣତଃ ତିନୋଟି ରପାୟରେ କରାଯାଇଥାଏ । ସେଗୁଡ଼ିକ ହେଲା-

1. ଦ୍ରବ୍ୟର ଗୁଣ ବା ଉତ୍କର୍ଷକୁ ଅଲଗା କରି,
 2. ବିକ୍ରି କରିବାର ଜଳା ବା ପାରଦର୍ଶିତା ଯୋଗୁଁ, ଏବଂ
 3. ବିଜ୍ଞାପନ ବା ପ୍ରଚାର ଦ୍ୱାରା ।
3. **ସ୍ୱାଧୀନ ଦର ନିର୍ଦ୍ଧାରଣ ନୀତି (Independent Pricing Policy) :** ଏକାଧିକାରୀମୂଳକ ପ୍ରତିଯୋଗିତାରେ ଦ୍ରବ୍ୟ ବିଭେଦାକରଣ ଯୋଗୁଁ ପ୍ରତ୍ୟେକ ପ୍ରତିଷ୍ଠାନର ସ୍ୱାର୍ଥ ସୁରକ୍ଷିତ ରହିପାରେ ।

ଏଠାରେ ଉପଲୋଭା ମାନଙ୍କର ନିର୍ଦ୍ଦିଷ୍ଟ ପ୍ରତିଷ୍ଠାନ ଦ୍ଵାରା ପ୍ରସ୍ତୁତ ଦ୍ରବ୍ୟ ପ୍ରତି ଅହେତୁକ ଆସକ୍ତି ଥାଏ । ଏହାଯୋଗୁଁ ପ୍ରତିଷ୍ଠାନଗୁଡ଼ିକ ବଜାରରେ ନିଜ ନିଜର ଆଧିପତ୍ୟ ଜାହିର କରିବା ସଙ୍ଗେ ସଙ୍ଗେ ନିଜ ଦ୍ରବ୍ୟର ଦର ନିଜେ ନିର୍ଦ୍ଧାରଣ କରିଥାନ୍ତି । ଅର୍ଥାତ୍, ଦ୍ରବ୍ୟର ଦର ନିର୍ଦ୍ଧାରଣରେ ପ୍ରତ୍ୟେକ ପ୍ରତିଷ୍ଠାନ 'ସ୍ଵାଧୀନ ନୀତି' ଅନୁସରଣ କରିଥାନ୍ତି । ମାତ୍ର ଦ୍ରବ୍ୟର ଦର ନିର୍ଦ୍ଧାରଣରେ ସେମାନଙ୍କର ଏକାଧିକାରୀ ବିକ୍ରେତାଙ୍କ ପରି ପୂର୍ଣ୍ଣ ସ୍ଵାଧୀନତା ନ ଥାଏ । କାରଣ ବଜାରରେ ଉତ୍ପାଦିତ ଦ୍ରବ୍ୟର ଅନେକ ବିକ୍ରୟ ଦ୍ରବ୍ୟ ଉପଲବ୍ଧ ଥାଏ ।

4. ବଜାର ସମ୍ପର୍କରେ ସମ୍ପୂର୍ଣ୍ଣ ଜ୍ଞାନର ଅଭାବ (Lack of Perfect Knowledge) : ଏକାଧିକାରମୂଳକ ପ୍ରତିଯୋଗିତାରେ ବିଭିନ୍ନ ପ୍ରତିଷ୍ଠାନମାନଙ୍କ ଦ୍ଵାରା ଉତ୍ପାଦିତ ଦ୍ରବ୍ୟ ପରସ୍ପରଠାରୁ ସାମାନ୍ୟ ଭିନ୍ନ ହୋଇଥାଏ । କିନ୍ତୁ ସେହି ଦ୍ରବ୍ୟମାନଙ୍କ ମଧ୍ୟରେ ଥିବା ବିଭିନ୍ନତା ସମ୍ପର୍କରେ ବିକ୍ରେତାମାନଙ୍କର ସମ୍ପୂର୍ଣ୍ଣ ଧାରଣା ନ ଥାଏ ।

5. ବିଜ୍ଞାପନ (Advertisement) : ଏଠାରେ ପ୍ରତିଷ୍ଠାନମାନଙ୍କର ଦ୍ରବ୍ୟ ବିକ୍ରେତାକୃତ ହୋଇଥିବା ଯୋଗୁଁ ପ୍ରତ୍ୟେକ ପ୍ରତିଷ୍ଠାନ (ବା ବିକ୍ରେତା) କ୍ରେତାମାନଙ୍କ ନିକଟରେ ନିଜ ଦ୍ରବ୍ୟର ଉତ୍କର୍ଷିତା ସାବ୍ୟସ୍ତ କରିବା ନିମନ୍ତେ ପ୍ରୟାସୀ ଥାଆନ୍ତି । ସେଥିପାଇଁ ପ୍ରତ୍ୟେକ ପ୍ରତିଷ୍ଠାନ ବିଜ୍ଞାପନରେ ପ୍ରଚୁର ବ୍ୟୟ କରିଥାନ୍ତି । ବିଜ୍ଞାପନ ବା ପ୍ରଚାର ମାଧ୍ୟମରେ ପ୍ରତିଷ୍ଠାନମାନେ କ୍ରେତାମାନଙ୍କୁ ନିଜ ଦ୍ରବ୍ୟ ଆଡ଼କୁ ଆକର୍ଷିତ କରିଥାନ୍ତି ।

ଏକାଧିକାର ପ୍ରତିଯୋଗିତାରେ ଗାହିତ୍ୟ ରେଖା: ପୂର୍ଣ୍ଣ ପ୍ରତିଯୋଗିତାରେ ପ୍ରତିଷ୍ଠାନ ଜଣେ ଦରଗ୍ରହଣକାରୀ ଛୁମ୍ବିକା ନିର୍ବାହ କରିଥାଏ । ସମସ୍ତ ପ୍ରତିଷ୍ଠାନମାନଙ୍କର ଦ୍ରବ୍ୟ ଅଭିନ୍ନ ଏବଂ ସମଜାତୀୟ ହୋଇଥିବାରୁ ସମସ୍ତ ବଜାରରେ ଦ୍ରବ୍ୟଟି ଗୋଟିଏ ଦରରେ ବିକ୍ରି ହୋଇଥାଏ । ସେଥିପାଇଁ ପ୍ରତିଷ୍ଠାନମାନେ ସମ୍ବୁଞ୍ଚାନ ହେଉଥିବା ଗାହିତ୍ୟ ରେଖା ଆନୁରୂପିକ ସମାନ୍ତରାଳ ହୋଇଥାଏ ।

ଅନ୍ୟପକ୍ଷରେ, ଏକାଧିକାରରେ ପ୍ରତିଷ୍ଠାନ ଦ୍ରବ୍ୟର ଦର ନିଜେ ଧାର୍ଯ୍ୟ କରିଥାଏ । ଏହି ବଜାରରେ କୌଣସି ପ୍ରତିଦ୍ଵନ୍ଦ୍ଵୀ ବିକ୍ରେତା ନ ଥାନ୍ତି । ସେଥିପାଇଁ ଏକାଧିକାରୀ ସମ୍ବୁଞ୍ଚାନ ହେଉଥିବା ଗାହିତ୍ୟ ରେଖା ନିମ୍ନରାମୀ ହେବା ସଙ୍ଗେ ସଙ୍ଗେ ଅପେକ୍ଷାକୃତ କମ୍ ସ୍ଥିତିସ୍ଥାପକ ହୋଇଥାଏ ।

ମାତ୍ର, ଏକାଧିକାରମୂଳକ ପ୍ରତିଯୋଗିତାରେ ପ୍ରତିଷ୍ଠାନଟି ଦର ଗ୍ରହଣକାରୀ ବା ସମ୍ପୂର୍ଣ୍ଣରାସେ ଦର ଧାର୍ଯ୍ୟକାରୀ ହୋଇପାରେ ନାହିଁ । ଏଠାରେ ପ୍ରତ୍ୟେକ ପ୍ରତିଯୋଗୀ ପ୍ରତିଷ୍ଠାନ ବିଭିନ୍ନ ଦୃଷ୍ଟିରୁ ପରସ୍ପରଠାରୁ ସ୍ଵତନ୍ତ୍ରତା ଦାବି କରୁଥିବା ଦ୍ରବ୍ୟକୁ ବଜାରରେ ବିକ୍ରି କରିଥାନ୍ତି । ଦ୍ରବ୍ୟ ବିକ୍ରେତାକରଣ ଯୋଗୁଁ ସେମାନେ ଏକାଧିକାରୀ ଭଳି ବ୍ୟବହାର

କରିଥାନ୍ତି । ମାତ୍ର ଦ୍ରବ୍ୟର ଦର ନିର୍ଦ୍ଧାରଣରେ ସେମାନଙ୍କର ପୂର୍ଣ୍ଣ ସ୍ୱାଧୀନତା ନ ଥାଏ । କାରଣ ବଜାରରେ ଉତ୍ପାଦିତ ଦ୍ରବ୍ୟର ଅନେକ ପ୍ରତିସ୍ପାଦନକ୍ଷମ ଦ୍ରବ୍ୟ ଉପଲବ୍ଧ ହୋଇଥାଏ । ବଜାରରେ ନିକଟ ବିକ୍ରୟ ଦ୍ରବ୍ୟ ସହଜରେ ଉପଲବ୍ଧ ହେଉଥିବାରୁ ଦ୍ରବ୍ୟର ଚାହିଦା ଅଧିକ ସ୍ଥିତିସ୍ଥାପକ ହୋଇଥାଏ । ଫଳରେ, ପ୍ରତିଷ୍ଠାନ ସମ୍ମୁଖୀନ ହେଉଥିବା ଚାହିଦା ରେଖା ଭାଙ୍ଗଣକୁ ନିମ୍ନଗାମୀ ହେବା ସହ ଅଧିକ ଗଢ଼ାଣିଆ ବା ଢାଳୁ ହୋଇଥାଏ । ଅର୍ଥାତ୍, ଏ ପ୍ରକାର ସ୍ଥିତିରେ ପ୍ରତିଷ୍ଠାନ ସମ୍ମୁଖୀନ ହେଉଥିବା ଚାହିଦା ବକ୍ରରେଖା ଅପେକ୍ଷାକୃତ ଅଧିକ ସ୍ଥିତିସ୍ଥାପକ ହୋଇଥାଏ ।

ନିମ୍ନରେ ଦିଆଯାଇଥିବା ଚିତ୍ର 5.3ରେ, ଏକାଧିକାରମୂଳକ ପ୍ରତିଯୋଗିତା ସ୍ଥିତିରେ ପ୍ରତିଷ୍ଠାନର ଚାହିଦା ରେଖା ଏବଂ 5.4ରେ ଗୋଟିଏ ପ୍ରତିଷ୍ଠାନ ଉପରୋକ୍ତ ତିନୋଟି ବଜାର ବ୍ୟବସ୍ଥାରେ ସମ୍ମୁଖୀନ ହେଉଥିବା ଚାହିଦା ରେଖାର ଏକ ତୁଳନାତ୍ମକ ଚିତ୍ର ପ୍ରଦାନ କରାଯାଇଛି ।

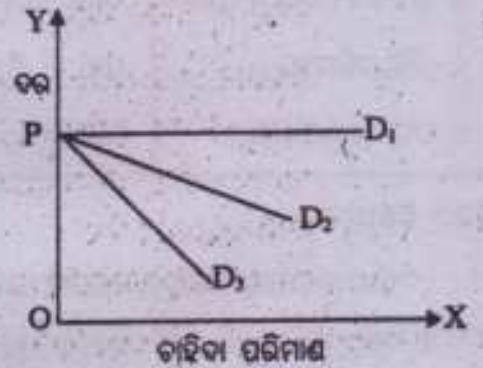
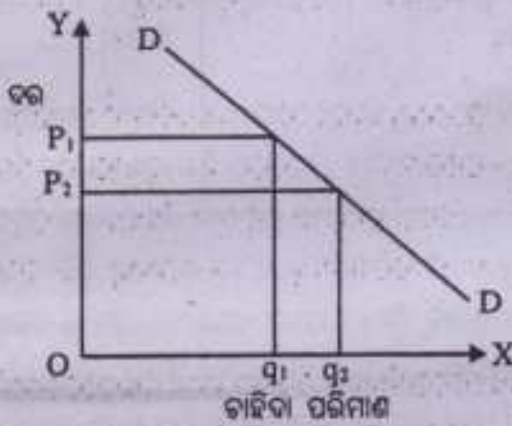

ଚିତ୍ର - 5.3 : ଏକାଧିକାର ବଜାରରେ ଚାହିଦା ରେଖା ଚିତ୍ର - 5.4 : ବିଭିନ୍ନ ପ୍ରକାର ବଜାରରେ ଚାହିଦା ରେଖା

ଚିତ୍ର - 5.3ରେ DD ଏକାଧିକାର ମୂଳକ ପ୍ରତିଯୋଗିତାରେ ଏକ କାଳ୍ପନିକ ନିମ୍ନମୁଖୀ ଚାହିଦା ରେଖା । ଏଠାରେ ଦର୍ଶାଯାଇଛି ଯେ ଦ୍ରବ୍ୟର ଦର OP_1 ରୁ OP_2 କୁ ହ୍ରାସ ହେଲେ ଏହାର ଚାହିଦା Oq_1 ରୁ Oq_2 କୁ ବୃଦ୍ଧି ପାଇଛି । ଏଠାରେ ଦରର ଆନୁପାତିକ ହ୍ରାସ ତୁଳନାରେ ଚାହିଦାର ଆନୁପାତିକ ବୃଦ୍ଧି ଅଧିକ । ତେଣୁ ଏହି ଚାହିଦା ରେଖାଟି ଅପେକ୍ଷାକୃତ ସ୍ଥିତିସ୍ଥାପକ ।

ଚିତ୍ର - 5.4ରେ ପୂର୍ଣ୍ଣ ପ୍ରତିଯୋଗିତା, ଏକାଧିକାର ଓ ଏକାଧିକାର ମୂଳକ ପ୍ରତିଯୋଗିତା ସ୍ଥିତିରେ ଏକ ପ୍ରତିଷ୍ଠାନ ସମ୍ମୁଖୀନ ହେଉଥିବା ଚାହିଦା ରେଖାର ଏକ ତୁଳନାତ୍ମକ ଚିତ୍ର ଦର୍ଶାଯାଇଛି । ଏଠାରେ PD_1 , PD_2 ଏବଂ PD_3 ଯଥାକ୍ରମେ ପୂର୍ଣ୍ଣ ପ୍ରତିଯୋଗିତା, ଏକାଧିକାର ମୂଳକ ପ୍ରତିଯୋଗିତା ଏବଂ ଏକାଧିକାର ବଜାର ବ୍ୟବସ୍ଥାରେ ଗୋଟିଏ ପ୍ରତିଷ୍ଠାନ ସମ୍ମୁଖୀନ ହେଉଥିବା ଚାହିଦା ରେଖା ଅଟନ୍ତି ।

ଏକାଧିକାର, ଏକାଧିକାରମୂଳକ ପ୍ରତିଯୋଗିତା ଏବଂ ପୂର୍ଣ୍ଣ ପ୍ରତିଯୋଗିତା ମଧ୍ୟରେ ତୁଳନା

ପାର୍ଥକ୍ୟ ବିଷୟ	ଏକାଧିକାର	ଏକାଧିକାରମୂଳକ ପ୍ରତିଯୋଗିତା	ପୂର୍ଣ୍ଣ ପ୍ରତିଯୋଗିତା
1. ବିକ୍ରେତାଙ୍କ ସଂଖ୍ୟା	ଏକ	ଅନେକ ମାତ୍ର ପୂର୍ଣ୍ଣ ପ୍ରତିଯୋଗିତା ଠାରୁ କମ୍ ସଂଖ୍ୟକ	ବହୁସଂଖ୍ୟକ
2. ଦ୍ରବ୍ୟର ପ୍ରକୃତି	ସମଜାତୀୟ	ବିଭେଦାକୃତ	ସମଜାତୀୟ
3. ପ୍ରତିଷ୍ଠାନ / ବିକ୍ରେତା	ଦର ଧାର୍ଯ୍ୟକାରୀ	ଦର ଧାର୍ଯ୍ୟକାରୀ	ଦର ଗ୍ରହଣକାରୀ
4. ପ୍ରତିଷ୍ଠାନମାନଙ୍କର ପ୍ରବେଶ	ସମ୍ଭବ ନୁହେଁ	ଅସମ୍ଭବ	ଅସମ୍ଭବ
5. ବିକ୍ରି ପରିଷ୍କାୟ	ପ୍ରାୟ ନ ଥାଏ	ବେଶ୍ୱକିଛି	ଆଦୌ ନ ଥାଏ
6. ଦର ବିଭେଦାକରଣ	ଅସମ୍ଭବ	ସମ୍ଭବ	ଅସମ୍ଭବ

5.2.5 ଅଧିକାଧିକାର

ବାସ୍ତବ ଜଗତରେ ବିଭିନ୍ନ ପ୍ରକାରର ଅପୂର୍ଣ୍ଣ ବଜାର ଦେଖିବାକୁ ମିଳେ । ଆମେ ଏଭଳି ଦୁଇ ପ୍ରକାର ବଜାର ବ୍ୟବସ୍ଥା ଯଥା- ଏକାଧିକାର ଏବଂ ଏକାଧିକାରମୂଳକ ପ୍ରତିଯୋଗିତା ବିଷୟରେ ଆଲୋଚନା କରିଛୁ । ଏକାଧିକାର ବଜାରରେ ଦ୍ରବ୍ୟର କେବଳ ଜଣେ ମାତ୍ର ବିକ୍ରେତା ଥାଆନ୍ତି । ଏହା ଏକ ପ୍ରତିଯୋଗିତାବିହୀନ ବଜାର ବ୍ୟବସ୍ଥା । ଅନ୍ୟପକ୍ଷରେ, ଏକାଧିକାରମୂଳକ ପ୍ରତିଯୋଗିତାରେ ନିକଟ ବିକଳ ଦ୍ରବ୍ୟ ଉତ୍ପାଦନ କରୁଥିବା ବହୁସଂଖ୍ୟକ ପ୍ରତିଷ୍ଠାନ ମାନଙ୍କ ମଧ୍ୟରେ ଚାତୁ ପ୍ରତିଯୋଗିତା ଦେଖିବାକୁ ମିଳେ । ଏ ଦୁଇ ପ୍ରକାର ବ୍ୟବସ୍ଥା ମଧ୍ୟରେ ଅନ୍ୟ ଏକ ପ୍ରକାର ଅପୂର୍ଣ୍ଣ ବଜାର ବୃଷ୍ଟିଗୋଚର ହୋଇଥାଏ, ଯେଉଁଠାରେ ଦ୍ରବ୍ୟର ମାତ୍ର ଅଳ୍ପ ସଂଖ୍ୟକ ପ୍ରତିଯୋଗୀ ବିକ୍ରେତା ଥାଆନ୍ତି । ସେ ପ୍ରକାର ବଜାର ବ୍ୟବସ୍ଥାକୁ ଅଧିକାଧିକାର ବା କଟିପୟ ବିକ୍ରେତା ନିୟନ୍ତ୍ରିତ ବଜାର କୁହାଯାଏ ।

ଅଧିକାଧିକାର (Oligopoly) ଶବ୍ଦଟି ଦୁଇଟି ଗ୍ରୀକ୍ ଶବ୍ଦ ଯଥା 'Olig' ଅର୍ଥାତ୍ 'ଅଳ୍ପସଂଖ୍ୟକ' ଏବଂ 'Poly' ଅର୍ଥାତ୍ 'ବିକ୍ରେତା'ରୁ ବ୍ୟୁତ୍ପନ୍ନ ହୋଇଅଛି । ତେଣୁ ଆକ୍ଷରିକ ଅର୍ଥରେ, ଯେଉଁ ବଜାର ବ୍ୟବସ୍ଥାରେ ଦ୍ରବ୍ୟର ଅଳ୍ପସଂଖ୍ୟକ ପ୍ରତିଯୋଗୀ ବିକ୍ରେତା ଥାଆନ୍ତି ତାହାକୁ ଅଧିକାଧିକାର ବଜାର କୁହାଯାଏ । ଏଠାରେ ପ୍ରତ୍ୟେକ ପ୍ରତିଷ୍ଠାନ ବଜାର ଚାହିଦାର ଏକ ଉଲ୍ଲେଖନୀୟ ଅଂଶକୁ ନିଜ ନିୟନ୍ତ୍ରଣରେ ରଖିବା ପାଇଁ ଚେଷ୍ଟାରେ ଅନବରତ ଲାଗିଥାନ୍ତି । ତେଣୁ ଏ

ପ୍ରକାର ବଜାରକୁ 'ଅଳ୍ପ କେତେକଙ୍କ ମଧ୍ୟରେ ପ୍ରତିଯୋଗିତା' ମଧ୍ୟ କୁହାଯାଏ । ବଜାରରେ ଅଳ୍ପସଂଖ୍ୟକ ବିକ୍ରେତା ଥିବାରୁ, ପ୍ରତ୍ୟେକ ବିକ୍ରେତାଙ୍କ ଦ୍ରବ୍ୟର ପରିମାଣ ଓ ଦର ସମ୍ପର୍କୀୟ ନୀତି ଅନ୍ୟ ପ୍ରତିଦ୍ୱନ୍ଦୀ ବିକ୍ରେତାକୁ ବହୁଭାବରେ ପ୍ରଭାବିତ କରିଥାଏ । ଅର୍ଥାତ୍ ଏ ପ୍ରକାର ପ୍ରତିରେ ବିକ୍ରେତାଙ୍କ ବଜାର ସମ୍ପର୍କୀୟ ନୀତି ପରସ୍ପର ନିର୍ଭରଶୀଳ ।

ଯେଉଁ ବଜାର ବ୍ୟବସ୍ଥାରେ ଅଳ୍ପ କେତେକ ପ୍ରତିଦ୍ୱନ୍ଦୀ ବିକ୍ରେତା ବଜାର ଚାହିଦାର ଏକ ଉଲ୍ଲେଖନୀୟ ଅଂଶକୁ ନିୟନ୍ତ୍ରଣ କରି ସ୍ୱ ଉତ୍ପାଦିତ ଦ୍ରବ୍ୟର ଦର ଓ ବିକ୍ରୟ ନୀତି ଦ୍ୱାରା ଅନ୍ୟ ବିକ୍ରେତାକୁ ପ୍ରଭାବିତ କରିଥାନ୍ତି, ତାହାକୁ ଅଜ୍ଞାଧିକାର କୁହାଯାଏ ।

ଅଜ୍ଞାଧିକାରୀ ବଜାର ବ୍ୟବସ୍ଥା ବାସ୍ତବ ଜଗତରେ ବହୁଭାବରେ ଦେଖାଯାଏ । ସାଇକେଲ ବଜାର, ଯନ୍ତ୍ରଚାଳିତ ଦୁଇଚକିଆ ଯାନର ବଜାର ଏବଂ ମୋଟରଜୀର ବଜାର ଆଦି ଅଜ୍ଞାଧିକାର ବଜାର ବ୍ୟବସ୍ଥାର ଉଦାହରଣ ।

ଅଜ୍ଞାଧିକାର ବଜାର ବ୍ୟବସ୍ଥା ସାଧାରଣତଃ ଦୁଇପ୍ରକାର ଯଥା-ଶୁଦ୍ଧ ଅଜ୍ଞାଧିକାର ଏବଂ ବିଭେଦୀକୃତ ଅଜ୍ଞାଧିକାର । ଶୁଦ୍ଧ ଅଜ୍ଞାଧିକାର ବଜାରରେ ସମସ୍ତ ବିକ୍ରେତା ଅନୁରୂପ ଦ୍ରବ୍ୟମାନ ଉତ୍ପାଦନ କରିଥାନ୍ତି । ଏହାକୁ ମଧ୍ୟ ସମ୍ପୂର୍ଣ୍ଣ ଅଜ୍ଞାଧିକାର କୁହାଯାଏ । ଆଲୁମିନିୟମ୍ ଏବଂ ସିଲ ନିର୍ମିତ ଦ୍ରବ୍ୟର ବଜାର ଇତ୍ୟାଦି ସମ୍ପୂର୍ଣ୍ଣ ଅଜ୍ଞାଧିକାର ବଜାରର ଉଦାହରଣ । କିନ୍ତୁ ଅଳ୍ପ ସଂଖ୍ୟକ ବିକ୍ରେତା ବିଭେଦୀକୃତ ମାତ୍ର ନିଜଟ ବିକଳ ଦ୍ରବ୍ୟ ଉତ୍ପାଦନ କରୁଥିଲେ ଏହାକୁ ବିଭେଦୀକୃତ ବା ଅସମ୍ପୂର୍ଣ୍ଣ ଅଜ୍ଞାଧିକାର କୁହାଯାଏ । ସାଇକେଲ, ଯନ୍ତ୍ରଚାଳିତ ଯାନ ଓ ମୋଟର ଜୀର ଇତ୍ୟାଦିର ବଜାର ଏ ପ୍ରକାର ବଜାରର ଉଦାହରଣ । ଯେଉଁ ବଜାରରେ ଦ୍ରବ୍ୟର କେବଳ ମାତ୍ର ଦୁଇଜଣ ବିକ୍ରେତା ଥାନ୍ତି ତାହାକୁ 'ଦ୍ୱୟାଧିକାର' ବା 'ଦ୍ୱୈତ ବିକ୍ରେତା ବଜାର' (Duopoly) କୁହାଯାଏ । ସେହିପରି ଦ୍ରବ୍ୟର କେତେକ ଛୋଟ ଛୋଟ ପ୍ରତିଷ୍ଠାନ ଥିଲେ ମଧ୍ୟ ଗୋଟିଏ ବୃହତ୍ ପ୍ରତିଷ୍ଠାନ ବଜାରର ପ୍ରମୁଖ ନିଷ୍ପତ୍ତିଗୁଡ଼ିକ ଉପରେ ପ୍ରଭାବ ବିସ୍ତାର କରୁଥିଲେ ତାହାକୁ 'ଦର ନେତୃତ୍ୱାଧୀନ' ବଜାର (Price Leadership) ବ୍ୟବସ୍ଥା କୁହାଯାଏ ।

ବୈଶିଷ୍ଟ୍ୟ

ଅଜ୍ଞାଧିକାର ବା ଜଟିଳ ବିକ୍ରେତା ନିୟନ୍ତ୍ରିତ ବଜାର ବ୍ୟବସ୍ଥାର କେତେକ ପ୍ରମୁଖ ବୈଶିଷ୍ଟ୍ୟ ନିମ୍ନରେ ଆଲୋଚନା କରାଯାଇଛି ।

1. ଅଳ୍ପସଂଖ୍ୟକ ବିକ୍ରେତା (Few Sellers) : ଅଜ୍ଞାଧିକାର ବଜାର ଅଳ୍ପସଂଖ୍ୟକ ବିକ୍ରେତାଙ୍କୁ ନେଇ ଗଠିତ । ଏ ପ୍ରକାର ବଜାରରେ ପ୍ରତିଦ୍ୱନ୍ଦିତାର ଅସର ରୂପ ଦେଖିବାକୁ ମିଳିଥାଏ । ଦ୍ରବ୍ୟର ବିକ୍ରେତାମାନେ ବଜାରର ଏକ ଉଲ୍ଲେଖନୀୟ ଅଂଶ ହାସଲ କରିବା ପାଇଁ ପରସ୍ପର ମଧ୍ୟରେ ଯେପରି ଦତ୍ତ ଓ ନଞ୍ଜ ଲଗାଇ ପ୍ରତିଦ୍ୱନ୍ଦିତା କରୁଥାନ୍ତି । ଏହା ଏକ ବିକ୍ରେତା ବିଶିଷ୍ଟ ଏକାଧିକାର, ବହୁ ବିକ୍ରେତା ବିଶିଷ୍ଟ ଏକାଧିକାରମୂଳକ ପ୍ରତିଯୋଗିତା ଏବଂ ଅସଂଖ୍ୟ ବିକ୍ରେତା ବିଶିଷ୍ଟ ସମ୍ପୂର୍ଣ୍ଣ ପ୍ରତିଯୋଗିତା ବଜାର ବ୍ୟବସ୍ଥା ଠାରୁ ଭିନ୍ନ ।

2. ପାରସ୍ପରିକ ନିର୍ଭରଶୀଳତା (Mutual Interdependence) : ଅନ୍ଧାଧିକାରର ଏହା ସବୁଠାରୁ ସୁରୁତ୍ପୂର୍ଣ୍ଣ ବୈଶିଷ୍ଟ୍ୟ । ଏଠାରେ ଅନ୍ଧାଧିକାରୀଙ୍କ ପ୍ରତିଷ୍ଠାନ ଥାନ୍ତି । ସେମାନେ ବିକ୍ରି କରୁଥିବା ଦ୍ରବ୍ୟ ଗୁଡ଼ିକ ପରସ୍ପରର ନିକଟ ବିକଳ ଅଟନ୍ତି । ସେଥିପାଇଁ କୌଣସି ପ୍ରତିଷ୍ଠାନ ସ୍ଵାଧୀନ ଭାବେ ଦ୍ରବ୍ୟର ଦର ସମ୍ପନ୍ନାୟ ନିଷ୍ପତ୍ତି ଗ୍ରହଣ କରିପାରନ୍ତି ନାହିଁ । ପ୍ରତ୍ୟେକ ପ୍ରତିଷ୍ଠାନ ନିଜ ଉତ୍ପାଦିତ ଦ୍ରବ୍ୟର ଦର ଓ ପରିମାଣ ସ୍ଥିର କଲାବେଳେ ଅନ୍ୟ ପ୍ରତିଦ୍ଵୟା ପ୍ରତିଷ୍ଠାନ ମାନଙ୍କର ଚଳନିତ ପ୍ରତିକ୍ରିୟାକୁ ବିଚାର କରିଥାନ୍ତି । ଉଦାହରଣ ସ୍ଵରୂପ, କୌଣସି ବିକ୍ରେତା ନିଜ ଦ୍ରବ୍ୟର ଦର କମ୍ ଓ ବିକ୍ରି ପରିମାଣ ବୃଦ୍ଧି କରିବାର ନିଷ୍ପତ୍ତି ନେଲେ, ପ୍ରତିଦ୍ଵୟା ବିକ୍ରେତାମାନେ ଉଚ୍ଚ ନିଷ୍ପତ୍ତିର ମୁକାବିଲା ପାଇଁ ଅନୁରୂପ ପଦ୍ଧି ଅବଲମ୍ବନ କରିଥାନ୍ତି । ସେଥିପାଇଁ ଅନ୍ଧାଧିକାରକୁ ରବିନ୍ଦ୍ରସନ ବିରାଡ଼ି ଓ ମୁଷା ଏକାଧିକାର ବୋଲି ବର୍ଣ୍ଣନା କରିଛନ୍ତି ।
3. ଦଳଗତ ବ୍ୟବହାର (Group Behaviour) : ଅନ୍ଧାଧିକାର ଚଳୁ ଏକ ଦଳଗତ ବ୍ୟାବହାରିକ ଚଳୁ ବା ସିଦ୍ଧାନ୍ତ ଅଟେ । ଏହା ପୂର୍ଣ୍ଣ ପ୍ରତିଯୋଗିତା ଏବଂ ଏକାଧିକାରମୂଳକ ପ୍ରତିଯୋଗିତାରେ ଥିବା ସମ୍ପର୍କଗତ ବ୍ୟବହାର କ୍ରିୟା ଏକାଧିକାର ବଜାର ବ୍ୟବସ୍ଥାର ବ୍ୟକ୍ତିଗତ ବ୍ୟବହାର ଭଳି ନୁହେଁ । ଏଠାରେ ଦ୍ରବ୍ୟର ଉତ୍ପାଦନ ଓ ଦର ନିର୍ଦ୍ଧାରଣ ନୀତି ନିର୍ଦ୍ଧାରଣ କରିବାରେ ବିକ୍ରେତାମାନେ ପରସ୍ପର ଉପରେ ନିର୍ଭର କରିଥାନ୍ତି । ଅନ୍ଧାଧିକାର ବଜାରରେ ବିକ୍ରେତାମାନେ ସେମାନଙ୍କର ସାମୁହିକ ସ୍ଵାର୍ଥସାଧନ ତଥା ଅଧିକ ଲାଭ ଆଶାରେ ଏକ ବିକ୍ରେତା ସଂଘ ବା କାର୍ଟେଲ (Cartel) ଗଠିପାରନ୍ତି କିମ୍ବା ବ୍ୟକ୍ତିଗତ ସ୍ଵାର୍ଥ ହାସଲ ନିମନ୍ତେ ପରସ୍ପର ମଧ୍ୟରେ ପ୍ରତିଯୋଗିତା କରିପାରନ୍ତି । କାର୍ଟେଲ ସହଯୋଗୀ ପ୍ରତିଷ୍ଠାନ ମାନଙ୍କର ମତାମତକୁ ବିଚାରକରି ଗୋଟିଏ ବୃହତ୍ ପ୍ରତିଷ୍ଠାନ ବଜାର ସମ୍ପନ୍ନାୟ ବିଭିନ୍ନ ନିଷ୍ପତ୍ତି ଗ୍ରହଣ କରିଥାଏ । ଉଚ୍ଚ ନିଷ୍ପତ୍ତିକୁ 'କାର୍ଟେଲ'ର ସମସ୍ତ ସଦସ୍ୟ ମାନି ଥାଆନ୍ତି । ନିଷ୍ପତ୍ତି ଗ୍ରହଣ କରୁଥିବା ପ୍ରତିଷ୍ଠାନକୁ ଦର ନେତୃତ୍ଵଜ୍ଞା (Price Leader) କୁହାଯାଏ । ଅନ୍ଧାଧିକାରରେ କାର୍ଟେଲ ଗଠନ କରିବାର କୌଣସି ନିର୍ଦ୍ଦିଷ୍ଟ ନିୟମ ନ ଥାଏ । ବିକ୍ରେତାମାନେ ନିଜ ଉଚ୍ଚା ଅନୁସାରେ କାର୍ଟେଲ ଗଠନ କରିପାରନ୍ତି ବା ପରସ୍ପର ମଧ୍ୟରେ ପ୍ରତିଯୋଗିତା କରିଥାନ୍ତି ।
4. ବିଜ୍ଞାପନ ଓ ବିକ୍ରୟ ପରିବ୍ୟୟ (Advertisement and Selling Cost) : ଅନ୍ଧାଧିକାରରେ କୌଣସି ପ୍ରତିଷ୍ଠାନ ନିଜ ଉତ୍ପାଦିତ ଦ୍ରବ୍ୟର ଦର ଛାଡ଼ କରି ଏହାର ବିକ୍ରୟ ବୃଦ୍ଧି କରିବାକୁ ଚେଷ୍ଟା କଲେ ଅନ୍ୟ ପ୍ରତିଦ୍ଵୟା ବିକ୍ରେତାମାନେ ମଧ୍ୟ ଅନୁରୂପ ପ୍ରୟାସ କରିଥାନ୍ତି । ଏହା ବିକ୍ରେତାମାନଙ୍କ ମଧ୍ୟରେ ଏକ ଦରଗୁଚ୍ଚର ସମ୍ଭାବନା ସୃଷ୍ଟି କରେ ଯାହା ସମସ୍ତଙ୍କ ସ୍ଵାର୍ଥ ହାନି କରିପାରେ । ସେଥିପାଇଁ ଅନ୍ଧାଧିକାର ବଜାରରେ ନିଜର ପ୍ରଭାବ ବୃଦ୍ଧି ପାଇଁ ବିକ୍ରେତାମାନେ ସାଧାରଣତଃ ଅଣଦର ପ୍ରତିଯୋଗିତାର ସାହାଯ୍ୟ ନେଇଥାନ୍ତି । ଅଣଦର ପ୍ରତିଯୋଗିତା କହିଲେ ମୁଖ୍ୟତଃ ବିଜ୍ଞାପନ ଏବଂ ଅନ୍ୟାନ୍ୟ ବିକ୍ରୟ ବୃଦ୍ଧି କରିବା କୌଶଳକୁ ବୁଝାଯାଏ । ଅନ୍ଧାଧିକାରରେ ବିକ୍ରେତାମାନେ ଅଣଦର ପ୍ରତିଯୋଗିତାରେ ପ୍ରବୃତ୍ତ ବ୍ୟୟ କରିଥାନ୍ତି । ସେଥିପାଇଁ ପ୍ରଫେସର ବନଲିକ୍ ଲାଷ୍ଟାରେ "କେବଳ ଅନ୍ଧାଧିକାରରେ ବିଜ୍ଞାପନ ନିଜର ପୂର୍ଣ୍ଣ କରାମତି ଦେଖାଇଥାଏ ।"

5. ଅନିର୍ଦ୍ଧାରିତ ଚାହିଦା ରେଖା (Indeterminate Demand Curve) : ଅଜ୍ଞାଧିକାରରେ ପ୍ରତିଷ୍ଠାନ ଗୁଡ଼ିକ ପରସ୍ପର ଭିତରେ ବହୁଭାବରେ ନିର୍ଭରଶୀଳ । କୌଣସି ପ୍ରତିଷ୍ଠାନ ତାର ପ୍ରତିଦ୍ୱନ୍ଦ୍ୱୀ ପ୍ରତିଷ୍ଠାନର ଦର ଏବଂ ଉତ୍ପାଦନ ନୀତିର ସଠିକ୍ ଆକଳନ କରିପାରେ ନାହିଁ । କାରଣ ପ୍ରତିଦ୍ୱନ୍ଦ୍ୱୀ ପ୍ରତିଷ୍ଠାନ ଗୁଡ଼ିକର ଆକାରଗତ ସମାନତା ନ ଥାଏ ଏବଂ ସେମାନେ ସେମାନଙ୍କର ବ୍ୟବସାୟିକ ରଣକୌଶଳ ଘନ ଘନ ପରିବର୍ତ୍ତନ କରୁଥାନ୍ତି । ଏହା ଫଳରେ ପ୍ରତିଷ୍ଠାନ ଗୁଡ଼ିକର ଚାହିଦା ରେଖା ସର୍ବଦା ଅନିର୍ଦ୍ଧିତ ହେବା ସଙ୍ଗେ ସଙ୍ଗେ ପରିବର୍ତ୍ତନଶୀଳ ମଧ୍ୟ ହୋଇଥାଏ । ଏଥିପାଇଁ ଅଜ୍ଞାଧିକାରରେ ଦ୍ରବ୍ୟର ଦର ନିର୍ଦ୍ଧାରଣ କରିବା ପ୍ରକ୍ରିୟା ଅପେକ୍ଷାକୃତ କଷ୍ଟକର ହୋଇଥାଏ ।

ନିମ୍ନରେ ଏ ପର୍ଯ୍ୟନ୍ତ ଆଲୋଚନା କରାଯାଇଥିବା ପ୍ରମୁଖ ଅପୂର୍ଣ୍ଣ ବିକାଶଗୁଡ଼ିକର ଏକ ତୁଳନାତ୍ମକ ବିବରଣୀ ଦିଆଯାଇଛି ।

ପାର୍ଥକ୍ୟ ବିଷୟ	ଏକାଧିକାର	ଅଜ୍ଞାଧିକାର	ଏକାଧିକାରମୂଳକ ପ୍ରତିଯୋଗିତା
1. ବିକ୍ରେତାଙ୍କ ସଂଖ୍ୟା	ଏକ	ଏକାଧିକ ମାତ୍ର ଅଳ୍ପ ସଂଖ୍ୟକ	ବହୁସଂଖ୍ୟକ
2. ଦ୍ରବ୍ୟର ପ୍ରକୃତି	କୌଣସି ନିକଟ ପ୍ରତିସ୍ଥାପନକ୍ଷମ ଦ୍ରବ୍ୟ ନ ଥାଏ	ଶୁଦ୍ଧ ଅଜ୍ଞାଧିକାରରେ ସମକାତୀୟ ଏବଂ ବିଭେଦାକୃତ ଅଜ୍ଞାଧିକାରରେ ବିଭେଦାକୃତ ମାତ୍ର ପ୍ରତିସ୍ଥାପନକ୍ଷମ ଦ୍ରବ୍ୟ ରହିଥାଏ	ବିଭେଦାକୃତ ମାତ୍ର ପ୍ରତିସ୍ଥାପନ କ୍ଷମ ଦ୍ରବ୍ୟ ରହିଥାଏ ।
3. ଦରର ଭିନ୍ନତା	ରହି ନଥାଏ	ସୀମିତ ମାତ୍ରାରେ ଥାଏ	ସୀମିତ ମାତ୍ରାରେ ରହିଥାଏ
4. ଚାହିଦା ବକ୍ତୃତା	ନିମ୍ନମୁଖୀ ଏବଂ ଅପେକ୍ଷାକୃତ କମ୍ ନମନୀୟ	ଅନିର୍ଦ୍ଧିତ	ନିମ୍ନମୁଖୀ ଏବଂ ଅପେକ୍ଷାକୃତ ଅଧିକ ନମନୀୟ
5. ବିକ୍ରୟ ପରିବ୍ୟୟ	ସୀମିତ	ପର୍ଯ୍ୟାପ୍ତ	ପର୍ଯ୍ୟାପ୍ତ

5.3 ପୂର୍ଣ୍ଣ ପ୍ରତିଯୋଗିତାମୂଳକ ବଜାରରେ ଦର ନିର୍ଦ୍ଧାରଣ

ପୂର୍ଣ୍ଣ ପ୍ରତିଯୋଗିତାରେ ଦୁବ୍ୟର କେବଳ ଗୋଟିଏ ମାତ୍ର ଦର ପ୍ରଚଳିତ ଥାଏ । ଏହି ଦର 'ବଜାର ଯୋଗାଣ ଓ ଚାହିଦା'ର ମଧ୍ୟ କ୍ରିୟା ଦ୍ୱାରା ନିର୍ଦ୍ଧାରିତ ହୋଇଥାଏ । ନିର୍ଦ୍ଧାରିତ ଦରକୁ ଉଭୟ ଦୁବ୍ୟର କ୍ରେତା ଏବଂ ବିକ୍ରେତା ଗ୍ରହଣ କରିବାକୁ ବାଧ୍ୟ ହୋଇଥାନ୍ତି । କାରଣ ବଜାରରେ ଦୁବ୍ୟର ବହୁସଂଖ୍ୟକ କ୍ରେତା ଓ ବିକ୍ରେତାଙ୍କ ଉପସ୍ଥିତି ସେମାନଙ୍କର ବ୍ୟକ୍ତିଗତ ପ୍ରଭାବକୁ ଅତି ନଗଣ୍ୟ କରିଦେଇଥାଏ । ସେଥିପାଇଁ ପୂର୍ଣ୍ଣପ୍ରତିଯୋଗିତାରେ ଉଭୟ କ୍ରେତା ଏବଂ ବିକ୍ରେତା ଦର ଗ୍ରହଣାତା ମାତ୍ର ଦର ଧାର୍ଯ୍ୟକାରୀ ନୁହଁନ୍ତି ।

ପୂର୍ଣ୍ଣ ପ୍ରତିଯୋଗିତାରେ ଦୁବ୍ୟର ଦର ନିର୍ଦ୍ଧୟ ହେଉଥିବା ଧରି ଏକ ବିବେଚନା ବିଷୟ ହୋଇ ରହିଥିଲା । ଏ ସମ୍ପର୍କରେ ଅର୍ଥଶାସ୍ତ୍ରୀମାନେ ସାଧାରଣତଃ ଦୁଇ ପ୍ରକାର ମତପୋଷଣ କରୁଥିଲେ । ସଂପ୍ଲାପକ ଅର୍ଥଶାସ୍ତ୍ରୀମାନେ ଦୁବ୍ୟର ଦର ନିର୍ଦ୍ଧୟରେ ଏହାର ଉତ୍ପାଦନ ପରିବ୍ୟୟ ତଥା ଯୋଗାଣକୁ ପ୍ରାଥମିକତା ଦେଇଥିଲେ । ସେମାନଙ୍କ ମତରେ ଦୁବ୍ୟର ସାମାନ୍ତ ଉତ୍ପାଦନ ପରିବ୍ୟୟ ଏହାର ଯୋଗାଣକୁ ପ୍ରଭାବିତ କରେ ଏବଂ ଦୁବ୍ୟର ଯୋଗାଣ ଏହାର ଦର ନିର୍ଦ୍ଧାରଣରେ ମୁଖ୍ୟ ଭୂମିକା ଗ୍ରହଣ କରିଥାଏ । ତେଣୁ ସଂପ୍ଲାପକ ଅର୍ଥଶାସ୍ତ୍ରୀମାନେ ଦୁବ୍ୟର ଦର ନିର୍ଦ୍ଧୟରେ ଏହାର ସାମାନ୍ତ ପରିବ୍ୟୟକୁ ପ୍ରଧାନ୍ୟ ଦେଇଥିଲେ । ଅନ୍ୟପକ୍ଷରେ, ଅଷ୍ଟାୟ ଅର୍ଥଶାସ୍ତ୍ରୀ ଦୁବ୍ୟର ଦର ନିର୍ଦ୍ଧୟରେ ଏହାର ଉପଯୋଗିତାକୁ ପ୍ରାଥମିକତା ଦେଇଥିଲେ । ସେମାନଙ୍କ ମତରେ, ଦୁବ୍ୟର ସାମାନ୍ତ ଉପଯୋଗିତା ଏହାର ଚାହିଦାକୁ ପ୍ରଭାବିତ କରେ ଏବଂ ଦୁବ୍ୟର ଚାହିଦା ଏହାର ଦର ନିର୍ଦ୍ଧାରଣରେ ପ୍ରମୁଖ ଭୂମିକା ଗ୍ରହଣ କରିଥାଏ । ତେଣୁ ଦ୍ୱିତୀୟ ପକ୍ଷ ଉପଯୋଗିତାବାଦୀ ଅର୍ଥଶାସ୍ତ୍ରୀମାନେ ଦୁବ୍ୟର ଦର ନିର୍ଦ୍ଧୟରେ ଏହାର ସାମାନ୍ତ ଉପଯୋଗିତାକୁ ପ୍ରଧାନ୍ୟ ଦେଇଥିଲେ ।

ଏଠାରେ ପ୍ରଣିଧାନଯୋଗ୍ୟ ଯେ ଉଭୟମତ ଏକପାକ୍ଷିକ । ତେଣୁ କୌଣସିଟି ଗ୍ରହଣୀୟ ନୁହେଁ । ପ୍ରଖ୍ୟାତ ଅର୍ଥଶାସ୍ତ୍ରୀ ମାର୍ଶାଲ୍ ଏହି ଦୁଇ ପରସ୍ପର ବିରୋଧୀ ମତର ସଂଶ୍ଳେଷଣ କରିଥିଲେ । ତାଙ୍କ ମତରେ ଗୋଟିଏ ଦୁବ୍ୟର ସରୁଳନ ଦର ନିର୍ଦ୍ଧାରଣ କରିବାରେ ଉଭୟ ଯୋଗାଣ ଏବଂ ଚାହିଦା ସମାନଭାବେ ଗୁରୁତ୍ୱପୂର୍ଣ୍ଣ । ସେ ଦୁବ୍ୟର ଯୋଗାଣ ଓ ଚାହିଦାକୁ ଗୋଟିଏ କର୍ତ୍ତବ୍ୟ ଦୁଇଧାର ସହ ତୁଳନା କରିଥିଲେ । ତାଙ୍କ ମତରେ, ଯେପରି କର୍ତ୍ତବ୍ୟ କାଟିବା କାର୍ଯ୍ୟରେ ଏହାର ଦୁଇଧାର ଏକାନ୍ତ ଆବଶ୍ୟକ, ସେହିପରି ଦୁବ୍ୟର ଦର ନିର୍ଦ୍ଧୟରେ ଏହାର ଯୋଗାଣ ଓ ଚାହିଦା ଏକାନ୍ତ ଗୁରୁତ୍ୱପୂର୍ଣ୍ଣ । ମାର୍ଶାଲ୍ଙ୍କ ମତରେ ଦୁଇ ବଜାରଶକ୍ତି, ଯଥା ଦୁବ୍ୟର ଯୋଗାଣ ଓ ଏହାର ଚାହିଦା ମଧ୍ୟରୁ ଦୁବ୍ୟର ଦର ନିର୍ଦ୍ଧୟରେ କେଉଁଟି ଅଧିକ ସକ୍ରିୟ ତାହା ଜାଣିବାରେ 'ସମୟ'ର ଭୂମିକା ଅତ୍ୟନ୍ତ ଗୁରୁତ୍ୱପୂର୍ଣ୍ଣ ।

ତାଙ୍କ ବିକାର ଅନୁଯାୟୀ ସ୍ୱଳ୍ପକାଳରେ ଚାହିଦା ଦ୍ରବ୍ୟର ଦର ନିର୍ଦ୍ଧାରଣରେ ଅଧିକ ସକ୍ରିୟ ଭୂମିକା ଗ୍ରହଣ କରିଥାଏ । ମାତ୍ର ଦୀର୍ଘକାଳରେ ଯୋଗାଣ ଦ୍ରବ୍ୟର ଦର ନିର୍ଦ୍ଧାରଣରେ ଅଧିକ ସ୍ୱରୂପପୂର୍ଣ୍ଣ ହୋଇଥାଏ ।

ସବୁଜନ ଦର

ଅର୍ଥଶାସ୍ତ୍ରରେ 'ସବୁଜନ' କହିଲେ ଏକ ଭାରସାମ୍ୟ ଅବସ୍ଥାକୁ ବୁଝାଇଥାଏ । ଏହା ଏପରି ଏକ ଅବସ୍ଥା ଯାହାର ପରିବର୍ତ୍ତନ ହେବାର ପ୍ରକୃତି ନ ଥାଏ । ପୂର୍ଣ୍ଣ ପ୍ରତିଯୋଗିତାରେ କୌଣସି ସମୟରେ ଦ୍ରବ୍ୟର ଯେଉଁ ଦରରେ, ଏହାର ଚାହିଦାର ପରିମାଣ ଓ ଯୋଗାଣ ପରିମାଣ ସମାନ ହୁଏ, ସେହି ଦରକୁ ସବୁଜନ ଦର କୁହାଯାଏ ।

ପୂର୍ଣ୍ଣ ପ୍ରତିଯୋଗିତାରେ ଦ୍ରବ୍ୟର ପ୍ରଚଳିତ ଦର ହିଁ ଏହାର ସବୁଜନ ଦର । ଦ୍ରବ୍ୟର ଦର ଏହାର ସବୁଜନ ଦର ଠାରୁ ଭିନ୍ନ ହେଲେ ଦ୍ରବ୍ୟର ପ୍ରଚଳିତ ଦର ଆପେ ଆପେ ଏହାର ସବୁଜନ ଦର ସହ ସମାନ ହୋଇଯାଏ । ଉଦାହରଣ ସ୍ୱରୂପ, ଯଦି ପ୍ରଚଳିତ ଦର, ସବୁଜନ ଦରଠାରୁ ଅଧିକ ହୁଏ ତେବେ ଦ୍ରବ୍ୟର ଯୋଗାଣ ଏହାର ଚାହିଦାଠାରୁ ଅଧିକ ହୋଇଯାଏ । ଫଳରେ ଦ୍ରବ୍ୟର ଦର ନିମ୍ନଗାମୀ ହୁଏ । ସେହିପରି ପ୍ରଚଳିତ ଦର, ସବୁଜନ ଦରଠାରୁ କମ୍ ହେଲେ, ଦ୍ରବ୍ୟର ଚାହିଦା ଏହାର ଯୋଗାଣଠାରୁ ଅଧିକ ହୁଏ । ଏହା ଦ୍ରବ୍ୟର ଦରକୁ ଉର୍ଦ୍ଧ୍ୱଗାମୀ କରାଏ । ଏହି ପ୍ରକ୍ରିୟା ଦ୍ରବ୍ୟର ଯୋଗାଣ ଏବଂ ଏହାର ଚାହିଦା ପରସ୍ପର ସମାନ ହେବାଯାଏଁ ଚାଲିଥାଏ । ଦ୍ରବ୍ୟର ଯୋଗାଣ ଓ ଚାହିଦା ସମାନ ହେଲେ ପ୍ରଚଳିତ ଦର, ଦ୍ରବ୍ୟର ସବୁଜନ ଦର ସହ ସମାନ ହୋଇଯାଏ । ତେଣୁ ପୂର୍ଣ୍ଣ ପ୍ରତିଯୋଗିତାରେ ଦ୍ରବ୍ୟର ପ୍ରଚଳିତ ଦର ସର୍ବଦା ଏହାର ସବୁଜନ ଦର ସହ ସମାନ ହେବାର ପ୍ରକୃତି ରଖିଥାଏ ।

ସବୁଜନ ଦର ନିର୍ଦ୍ଧାରଣ

ପୂର୍ଣ୍ଣପ୍ରତିଯୋଗିତାରେ ଦ୍ରବ୍ୟର ସବୁଜନ ଦର, ଦ୍ରବ୍ୟର ବଜାର ଚାହିଦା ପରିମାଣକୁ ଏବଂ ଏହାର ବଜାର ଯୋଗାଣ ପରିମାଣ ସହିତ ସମାନ ହେବା ଅବସ୍ଥାରେ ନିର୍ଦ୍ଧାରିତ ହୋଇଥାଏ ।

ବଜାର ଚାହିଦା: ଏକ ନିର୍ଦ୍ଦିଷ୍ଟ ସମୟରେ ଏକ ନିର୍ଦ୍ଦିଷ୍ଟ ଦରରେ ବଜାରରେ ସମସ୍ତ କ୍ଲେତାଙ୍କ ଚାହିଦା ପରିମାଣର ସମଷ୍ଟିକୁ ଦ୍ରବ୍ୟର ବଜାର ଚାହିଦା କୁହାଯାଏ ।

ବଜାର ଯୋଗାଣ: ଏକ ନିର୍ଦ୍ଦିଷ୍ଟ ସମୟରେ ଏକ ନିର୍ଦ୍ଦିଷ୍ଟ ଦରରେ ବଜାରରେ ସମସ୍ତ ବିକ୍ରେତାଙ୍କ ଯୋଗାଣ ପରିମାଣର ସମଷ୍ଟିକୁ ଦ୍ରବ୍ୟର ବଜାର ଯୋଗାଣ କୁହାଯାଏ ।

ଦ୍ରବ୍ୟର ଇଚ୍ଛା ମାଧ୍ୟମିକ + ୨ ଅର୍ଥଶାସ୍ତ୍ର (ଦ୍ୱିତୀୟ ଭାଗ)

ସାଧାରଣତଃ, ଦ୍ରବ୍ୟର ଦର ଓ ଏହାର ବଜାର ଚାହିଦା ପରିମାଣର ସମ୍ପର୍କ ଋଣାତ୍ମକ ହୋଇଥିବାବେଳେ ଦ୍ରବ୍ୟର ଦର ଓ ବଜାର ଯୋଗାଣ ମଧ୍ୟରେ ସମ୍ପର୍କ ଧନାତ୍ମକ ହୋଇଥାଏ । ଦ୍ରବ୍ୟର ଦର ବୃଦ୍ଧି ହେଲେ ଏହାର ବଜାର ଯୋଗାଣ ବୃଦ୍ଧି ଓ ଏହାର ବଜାର ଚାହିଦା ହ୍ରାସ ପାଇଥାଏ । ସେହିପରି ଦ୍ରବ୍ୟର ଦର ହ୍ରାସ ହେଲେ ଏହାର ବଜାର ଯୋଗାଣ ହ୍ରାସ ଓ ଏହାର ବଜାର ଚାହିଦା ବୃଦ୍ଧି ପାଇଥାଏ । ବଜାର ଚାହିଦା ଏବଂ ଯୋଗାଣର ଭାରସାମ୍ୟ ରକ୍ଷାକରୁଥିବା ନିର୍ଦ୍ଧାରିତ ଦରକୁ ଦ୍ରବ୍ୟର ସନ୍ତୁଳନ ଦର କୁହାଯାଏ । ପୂର୍ଣ୍ଣ ପ୍ରତିଯୋଗିତାରେ ପ୍ରତିଷ୍ଠାନ ବା ଉଦ୍ୟୋଗ ଦ୍ରବ୍ୟର ବଜାର ଚାହିଦା ଓ ଯୋଗାଣ ପରିମାଣ ସ୍ଥିର କରି ଏହାର ସନ୍ତୁଳନ ଦର ନିର୍ଦ୍ଧାରଣ କରିଥାଏ । ନିମ୍ନରେ ଦିଆଯାଇଥିବା କାଳ୍ପନିକ ବଜାର ଚାହିଦା ଓ ଯୋଗାଣ ସାରଣୀରେ ଦ୍ରବ୍ୟର ସନ୍ତୁଳନ ଦର ନିର୍ଣ୍ଣୟ ପ୍ରକ୍ରିୟା ଦର୍ଶାଯାଇଛି ।

ସାରଣୀ- 5.1 : ଦ୍ରବ୍ୟର ବିଭିନ୍ନ ଦରରେ ବଜାର ଚାହିଦା ଓ ଯୋଗାଣର ପରିମାଣ

ଦର (ଟଙ୍କାରେ)	ଦ୍ରବ୍ୟର ଚାହିଦା ପରିମାଣ	ଦ୍ରବ୍ୟର ଯୋଗାଣ ପରିମାଣ	ବିଶାଳ
5	100	60	} ଅଧିକ ଚାହିଦା ସ୍ଥିତି
6	90	70	
7	80	80	ବଜାର ଚାହିଦା = ବଜାର ଯୋଗାଣ
8	70	90	} ଅଧିକ ଯୋଗାଣ ସ୍ଥିତି
9	60	100	

ଉପରୋକ୍ତ ସାରଣୀରେ କାଳ୍ପନିକ ବଜାର ଚାହିଦା ଓ ଯୋଗାଣ ସାରଣୀର ଅବତାରଣା ଚାହିଦା ଏବଂ ଯୋଗାଣ ଚକ୍ର ଅନୁସାରେ କରାଯାଇଛି । ଏଥିରେ ଦ୍ରବ୍ୟର ଦର ସହିତ ଏହାର ବଜାର ଚାହିଦା ଓ ଯୋଗାଣର ଯଥାକ୍ରମେ ଋଣାତ୍ମକ ଓ ଧନାତ୍ମକ ସମ୍ପର୍କ ଦର୍ଶାଯାଇଛି । ସାରଣୀରୁ ଏହା ଢେଙ୍କ ଯେ ଦ୍ରବ୍ୟର ଦର 7 ଟଙ୍କା ହେଲେ ଏହାର ଚାହିଦା ଏବଂ ଯୋଗାଣ ସମାନ ହେବେ । ତେଣୁ ଏଠାରେ ଦ୍ରବ୍ୟର ସନ୍ତୁଳନ ଦର 7 ଟଙ୍କା ଏବଂ ଏହାର ସନ୍ତୁଳନ ଚାହିଦା ଓ ଯୋଗାଣର ପରିମାଣ 80 ଏକକ ହୋଇଛି । ଅନ୍ୟ କୌଣସି ଦରରେ ଦ୍ରବ୍ୟର ଚାହିଦା ଓ

ଯୋଗାଣ ମଧ୍ୟରେ ଲାଭସାମ୍ୟ ରହିପାରିବ ନାହିଁ । ତେଣୁ ସେସବୁ ଦର, ଦ୍ରବ୍ୟର ସବୁଜନ ଦର ନୁହଁନ୍ତି । ଉଦାହରଣ ସ୍ୱରୂପ, ଦ୍ରବ୍ୟର ଦର 8 ଟଙ୍କା ହେଲେ ଏହାର ଯୋଗାଣ ଓ ଚାହିଦା ଯଥାକ୍ରମେ 90 ଏବଂ 70 ଏକକ ହେବେ । ଫଳରେ ବଜାରରେ ଏକ ଅଧିକ ଯୋଗାଣ ସ୍ଥିତିର ଆବିର୍ଭାବ ହେବ । ଏହା ଉପସ୍ଥିତ ବିଲୁଚାମାନଙ୍କ ମଧ୍ୟରେ ଦ୍ରବ୍ୟ ବିକ୍ରୟ କରିବାର ପ୍ରତିଯୋଗିତାକୁ ତୀବ୍ର କରିବା ସଙ୍ଗେ ସଙ୍ଗେ ଦ୍ରବ୍ୟର ଦରକୁ ନିମ୍ନମାନା କରିବ । ଏ ପ୍ରକ୍ରିୟା ଦ୍ରବ୍ୟର ଦର 7 ଟଙ୍କା ହେଲାଯାଏଁ ଚାଲିବ । ସେହିପରି ଦ୍ରବ୍ୟର ପ୍ରଚଳିତ ଦର ଯଦି 6 ଟଙ୍କା ହୁଏ ତେବେ ଏହା ଏକ ଅଧିକ ଚାହିଦା ସ୍ଥିତି ସୃଷ୍ଟି କରିବ । ସେ କ୍ଷେତ୍ରରେ ଲୁଚାମାନଙ୍କ ମଧ୍ୟରେ ଦ୍ରବ୍ୟ କ୍ରୟ କରିବା ପାଇଁ ପ୍ରତିଯୋଗିତା ସୃଷ୍ଟି ହୋଇ ଦ୍ରବ୍ୟର ଦର ବୃଦ୍ଧି କରିବ । ଏଭଳି ପ୍ରକ୍ରିୟା ମଧ୍ୟ ଦ୍ରବ୍ୟର ଦର 7 ଟଙ୍କା ହେଲାଯାଏ ଚାଲିବ ।

ପୂର୍ଣ୍ଣ ପ୍ରତିଯୋଗିତାରେ ଦ୍ରବ୍ୟର ସବୁଜନ ଦର ନିର୍ଦ୍ଧାରଣ ଚିତ୍ର 5.5ରେ ଦର୍ଶାଯାଇଛି ।

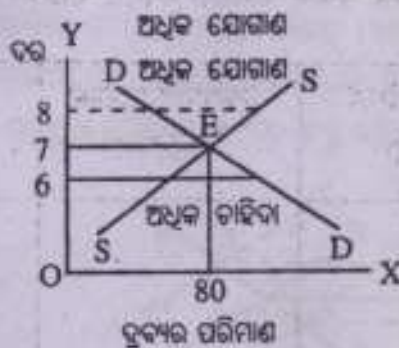

ଚିତ୍ର - 5.5 : ପୂର୍ଣ୍ଣ ପ୍ରତିଯୋଗିତାରେ ଦର ନିର୍ଦ୍ଧାରଣ

ଉକ୍ତ ଚିତ୍ରରେ DD ଦ୍ରବ୍ୟର ବଜାର ଚାହିଦା ଓ SS ଏହାର ବଜାର ଯୋଗାଣ ରେଖା ଭାବେ ପ୍ରଦର୍ଶିତ ହୋଇଛି । ଚିତ୍ରରେ E ହେଉଛି ଚାହିଦା ଓ ଯୋଗାଣର ସବୁଜନ ବିନ୍ଦୁ । ଏହି ସ୍ଥିତିରେ ଦ୍ରବ୍ୟର ଦର 7 ଟଙ୍କା ଏବଂ ଏହାର ଚାହିଦା ଓ ଯୋଗାଣ ପରିମାଣ ପ୍ରତ୍ୟେକ 80 ଏକକ । ଏହି ଦରରେ ଚାହିଦା ଓ ଯୋଗାଣ ସମାନ ହୋଇଥିବାରୁ ଏହା ଦ୍ରବ୍ୟର ସବୁଜନ ଦର । ପ୍ରଚଳିତ ଦର 7 ଟଙ୍କାଠାରୁ ଅଧିକ ହେଲେ ବଜାରରେ ଅଧିକ ଯୋଗାଣ ସ୍ଥିତି ଓ କମ୍ ହେଲେ ଅଧିକ ଚାହିଦା ସ୍ଥିତି ସୃଷ୍ଟି ହେବ । ସେ କ୍ଷେତ୍ରରେ ଦ୍ରବ୍ୟର ପ୍ରଚଳିତ ଦର ଏହାର ସବୁଜନ ଦର ସହ ସମାନ ହେବାର ପ୍ରବୃତ୍ତି ଦର୍ଶାଇବ ଏବଂ ଛାକକ୍ରମେ ସବୁଜନ ଦର ସହ ସମାନ ହେବ ।

ଉପରୋକ୍ତ ଆଲୋଚନାରୁ ଏହା ସ୍ପଷ୍ଟ ଯେ ପୂର୍ଣ୍ଣ ପ୍ରତିଯୋଗିତାରେ ଦ୍ରବ୍ୟର ସବୁଜନ ଦର ଏହାର ଯୋଗାଣ ଓ ଚାହିଦା ଉପରେ ନିର୍ଭର କରେ । ମାତ୍ର ଆମେ ଜାଣୁ ଯେ ଭଲ ଯୋଗାଣ ଏବଂ ଚାହିଦା ଅନେକଗୁଡ଼ିଏ ଟଙ୍କା

ଉପରେ ନିର୍ଭରଶୀଳ । ଚେଣ୍ଡୁ ପ୍ରକୃତରେ ଏହି ଚଳସ୍ଵତ୍ଵିକ ଦ୍ରବ୍ୟର ସବୁଜନ ଦର ନିର୍ଦ୍ଧାରଣ କରିଥାନ୍ତି । ଦ୍ରବ୍ୟର ଚାହିଦା ଏବଂ ଯୋଗାଣ ଏହି ଚଳମାନଙ୍କର ଏକ ପରିପ୍ରକାଶ ବୋଲି କୁହାଯାଇପାରେ ।

5.3.1 ଚାହିଦା ଓ ଯୋଗାଣର ପରିବର୍ତ୍ତନ ଏବଂ ସବୁଜନ ଦର

ପୂର୍ଣ୍ଣ ପ୍ରତିଯୋଗିତାରେ ଯୋଗାଣ ଓ ଚାହିଦା ଶକ୍ତିର ଭାରସାମ୍ୟ ଅବସ୍ଥାରେ ଦ୍ରବ୍ୟର ସବୁଜନ ଦର ନିର୍ଦ୍ଧାରିତ ହୋଇଥାଏ । ଚେଣ୍ଡୁ ଚାହିଦା, ଯୋଗାଣ କିମ୍ବା ଉଭୟ ଚାହିଦା ଓ ଯୋଗାଣର ପରିବର୍ତ୍ତନ ହେଲେ ଦ୍ରବ୍ୟର ସବୁଜନ ଦରରେ ପରିବର୍ତ୍ତନ ହେବା ସ୍ଵାଭାବିକ । ନିମ୍ନରେ ଦ୍ରବ୍ୟର ସବୁଜନ ଦର ଉପରେ ଚାହିଦା ଓ ଯୋଗାଣ ଶକ୍ତିର ପରିବର୍ତ୍ତନର ପ୍ରଭାବ ସମ୍ପର୍କରେ ଆଲୋଚନା କରାଯାଇଛି ।

ଚାହିଦାର ପରିବର୍ତ୍ତନ ଓ ସବୁଜନ ଦର: କୌଣସି ଦ୍ରବ୍ୟର ଚାହିଦାର ପରିବର୍ତ୍ତନ ହେଲେ ଏହାର ଚାହିଦା ରେଖାର ସ୍ଥାନଚ୍ୟୁତି ଘଟିଥାଏ । ଦ୍ରବ୍ୟର ଚାହିଦା ବଢ଼ିଲେ ଚାହିଦା ରେଖାର ଡାହାଣକୁ ଏବଂ କମିଲେ ଚାହିଦା ରେଖାର ବାମକୁ ସ୍ଥାନଚ୍ୟୁତି ଘଟେ । ଯୋଗାଣସ୍ଥିତି ଅପରିବର୍ତ୍ତିତ ଆଉ ଚାହିଦା ରେଖାର ସ୍ଥାନଚ୍ୟୁତି ଘଟିଲେ ସବୁଜନ ଅବସ୍ଥାରେ ପରିବର୍ତ୍ତନ ହୁଏ ଏବଂ ଚଦନୁଷ୍ଠାରେ ସବୁଜନ ଦରରେ ମଧ୍ୟ ପରିବର୍ତ୍ତନ ଘଟେ ।

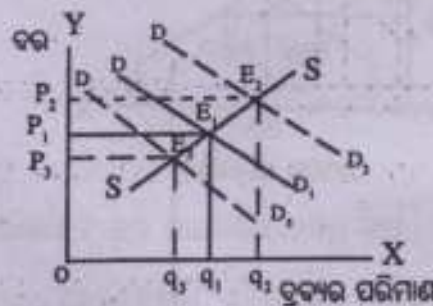

ଚିତ୍ର - 5.6 : ସବୁଜନ ଦର ଉପରେ ଚାହିଦା ପରିବର୍ତ୍ତନର ପ୍ରଭାବ

ଚିତ୍ର 5.6ରେ ସବୁଜନ ଦର ଉପରେ ଦ୍ରବ୍ୟର ଚାହିଦାରେ ପରିବର୍ତ୍ତନର ପ୍ରଭାବ ଦର୍ଶାଯାଇଛି । ଉକ୍ତ ଚିତ୍ରରେ ଦ୍ରବ୍ୟର ଚାହିଦା ଓ ଯୋଗାଣ ରେଖା ଯଥାକ୍ରମେ DD, ଓ SS ଅଟନ୍ତି । ସେମାନଙ୍କ ଛେଦନ ବିନ୍ଦୁ E, ହେଉଛି ସବୁଜନ ବିନ୍ଦୁ । ଦ୍ରବ୍ୟର ସବୁଜନ ଦର OP_1 , ଏବଂ ସବୁଜନ ପରିମାଣ Oq_1 , ଅଟେ । ଚର୍ଚ୍ଚମାନ ଧରାଯାଇ, ଯୋଗାଣ ସ୍ଥିତି ସ୍ଥିର ଆଉ ଦ୍ରବ୍ୟର ଚାହିଦା ବୃଦ୍ଧି ଯୋଗୁଁ, ଏହାର ଚାହିଦା ରେଖାର ଉର୍ଦ୍ଧ୍ଵକୁ ଘଟି ଏହା DD_1 ହୋଇଛି । ଫଳସ୍ଵରୂପ, ସବୁଜନ ବିନ୍ଦୁ E_1 କୁ ସ୍ଥାନାନ୍ତରିତ ହେବା ସଙ୍ଗେ ସଙ୍ଗେ ସବୁଜନ ଦର OP_2 , ଏବଂ ସବୁଜନ ପରିମାଣ Oq_2 , ହୋଇଛି । ସେହିପରି ଦ୍ରବ୍ୟର ଚାହିଦା କମିଲେ ଏହାର ଚାହିଦା ରେଖାର ନିମ୍ନକୁ ଘଟେ । ଚିତ୍ରରେ ଦର୍ଶାଯାଇଛି

ଯେ ଯୋଗାଣ ସ୍ଥିର ଥାଇ ଦ୍ରବ୍ୟର ଚାହିଦା ରେଖାର ନିମ୍ନଭାଗ ଘଟି ଏହା DD_1 ହୋଇଛି । ଫଳରେ, ସମ୍ବୃଦ୍ଧିତ ବିନ୍ଦୁ E_1 କୁ ସ୍ଥାନାନ୍ତରିତ ହେବା ସଙ୍ଗେ ସଙ୍ଗେ ସମ୍ବୃଦ୍ଧନ ଦର OP_1 ଏବଂ ସମ୍ବୃଦ୍ଧନ ପରିମାଣ Oq_1 ହୋଇଛି । ଏଥିରୁ ସ୍ପଷ୍ଟ ଯେ, ଯୋଗାଣ ସ୍ଥିର ଥାଇ ଦ୍ରବ୍ୟର ଚାହିଦାରେ ବୃଦ୍ଧି ହେଲେ ଦର ବୃଦ୍ଧି ହୁଏ ଓ ଚାହିଦାରେ ହ୍ରାସ ଘଟିଲେ ଦର କମିଯାଏ ।

ଯୋଗାଣରେ ପରିବର୍ତ୍ତନ ଓ ସମ୍ବୃଦ୍ଧନ ଦର: ଯୋଗାଣରେ ପରିବର୍ତ୍ତନ କହିଲେ ଯୋଗାଣ ବୃଦ୍ଧି କିମ୍ବା ହ୍ରାସକୁ ବୁଝାଯାଏ । ଯୋଗାଣ ବୃଦ୍ଧି, ଯୋଗାଣ ରେଖାର ସ୍ଥାନଭଙ୍ଗୀ ଡାହାଣକୁ ଏବଂ ହ୍ରାସ ଯୋଗାଣ ରେଖାର ସ୍ଥାନଭଙ୍ଗୀ ବାମକୁ ଘଟାଇଥାଏ । ଚାହିଦା ସ୍ଥିତି ଅପରିବର୍ତ୍ତିତ ଥାଇ ଯୋଗାଣ ବୃଦ୍ଧି ଦ୍ରବ୍ୟର ଦର ହ୍ରାସ କରାଏ ଏବଂ ଯୋଗାଣ ହ୍ରାସ ଦ୍ରବ୍ୟର ଦର ବୃଦ୍ଧି କରାଏ । ଚାହିଦା ଅପରିବର୍ତ୍ତିତ ଥାଇ ଦ୍ରବ୍ୟର ସମ୍ବୃଦ୍ଧନ ଦର ଉପରେ ଯୋଗାଣ ପରିବର୍ତ୍ତନର ପ୍ରଭାବ ଚିତ୍ର 5.7ରେ ଦର୍ଶାଯାଇଛି ।

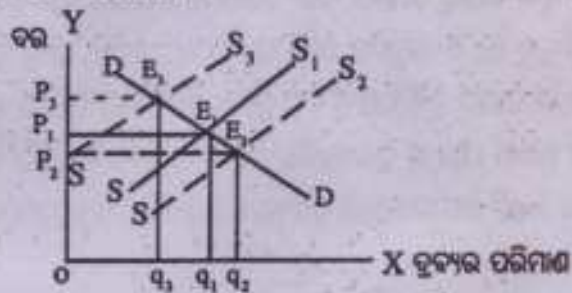

ଚିତ୍ର - 5.7 : ସମ୍ବୃଦ୍ଧନ ଦର ଉପରେ ଯୋଗାଣ ପରିବର୍ତ୍ତନର ପ୍ରଭାବ

ଚିତ୍ର 5.7ରେ DD ଓ SS_1 ମୂଳ ବ୍ୟାପାର ଚାହିଦା ଓ ଯୋଗାଣ ବକ୍ରରେଖା ଅଟେ । ସେମାନଙ୍କ ଛେଦବିନ୍ଦୁ E , ମୂଳ ସମ୍ବୃଦ୍ଧନ ବିନ୍ଦୁ । OP_1 ଦ୍ରବ୍ୟର ସମ୍ବୃଦ୍ଧନ ଦର ଏବଂ Oq_1 ଏହାର ସମ୍ବୃଦ୍ଧନ ପରିମାଣ । ବର୍ତ୍ତମାନ ଯୋଗାଣ ବୃଦ୍ଧି ଯୋଗୁଁ, ଯୋଗାଣ ରେଖାର ସ୍ଥାନଭଙ୍ଗୀ ଘଟି ଏହା SS_1 ହୋଇଛି । ଚାହିଦା ସ୍ଥିତି ଅପରିବର୍ତ୍ତିତ ଥାଇ ଯୋଗାଣ ବୃଦ୍ଧି ସମ୍ବୃଦ୍ଧିତ ବିନ୍ଦୁକୁ E_1 , ସମ୍ବୃଦ୍ଧିତ ଦରକୁ OP_2 ଓ ସମ୍ବୃଦ୍ଧିତ ପରିମାଣକୁ Oq_2 କୁ ସ୍ଥାନାନ୍ତରିତ କରିଛି । ସେହିପରି SS_2 ଦ୍ରବ୍ୟର ଯୋଗାଣ ହ୍ରାସ ଅବସ୍ଥାକୁ ଦେଖାଇଛି । ଚାହିଦା ଅପରିବର୍ତ୍ତିତ ଥାଇ ଦ୍ରବ୍ୟର ଯୋଗାଣ ହ୍ରାସ ଯୋଗୁଁ ଛେଦ ବିନ୍ଦୁ E କୁ ପରିବର୍ତ୍ତିତ ହୋଇଛି । ଏହା ଫଳରେ ସମ୍ବୃଦ୍ଧନ ଦର OP_2 କୁ ବୃଦ୍ଧି ପାଇବା ସଙ୍ଗେ ସଙ୍ଗେ ସମ୍ବୃଦ୍ଧିତ ପରିମାଣ Oq_2 କୁ ହ୍ରାସ ପାଇଛି ।

ଉଭୟ ଚାହିଦା ଏବଂ ଯୋଗାଣର ପରିବର୍ତ୍ତନ ଓ ସମ୍ବୃଦ୍ଧନ ଦର: ଉଭୟ ଚାହିଦା ଓ ଯୋଗାଣରେ ଏକା ସଙ୍ଗରେ ପରିବର୍ତ୍ତନ ହେଲେ ଏହା ମଧ୍ୟ ଦ୍ରବ୍ୟର ସମ୍ବୃଦ୍ଧନ ଦରକୁ ପ୍ରଭାବିତ କରିଥାଏ । ଏ କ୍ଷେତ୍ରରେ ଚାହିଦା ଓ ଯୋଗାଣ

ପରିବର୍ତ୍ତନର ମାତ୍ରା ଦ୍ରବ୍ୟର ସରୁଜନ ଦରକୁ ପ୍ରଭାବିତ କରେ । ଯଦି ଉଚ୍ଚର ଚାହିଦା ଓ ଯୋଗାଣରେ ସମାନ ମାତ୍ରାରେ ବୃଦ୍ଧି ହୁଏ ତେବେ ଏହା ଦ୍ରବ୍ୟର ସରୁଜନ ଦରକୁ ପ୍ରଭାବିତ କରେ ନାହିଁ । କିନ୍ତୁ ଏ କ୍ଷେତ୍ରରେ ଦ୍ରବ୍ୟର ସରୁଜନ ପରିମାଣ ବୃଦ୍ଧି ପାଇଥାଏ । ଯଦି ଚାହିଦାର ବୃଦ୍ଧି ଯୋଗାଣର ବୃଦ୍ଧି ଠାରୁ ବେଶୀ କିମ୍ବା କମ୍ ହୁଏ ତେବେ ସରୁଜନ ଦରରେ ଯଥାକ୍ରମେ ବୃଦ୍ଧି କିମ୍ବା ହ୍ରାସ ହୋଇଥାଏ । ସେହିପରି ଯଦି ଦ୍ରବ୍ୟ ଯୋଗାଣର ବୃଦ୍ଧି ଏହାର ଚାହିଦାରେ ବୃଦ୍ଧି ଠାରୁ ଅଧିକ ବା କମ୍ ହୁଏ ତେବେ ସରୁଜନ ଦର ଯଥାକ୍ରମେ ହ୍ରାସ କିମ୍ବା ବୃଦ୍ଧି ପାଇଥାଏ ।

ଚିତ୍ର 5.8ରେ ଉଚ୍ଚର ଚାହିଦା ଓ ଯୋଗାଣ ପରିବର୍ତ୍ତନର ସରୁଜନ ଦର ଉପରେ ପ୍ରଭାବ ଦର୍ଶାଯାଇଛି । ଏଠାରେ ଧରାଯାଇ, DD, ଓ SS, ଯଥାକ୍ରମେ ଦ୍ରବ୍ୟର ଚାହିଦା ଓ ଯୋଗାଣ ରେଖା । E₀ ମୂଳ ସରୁଜନ ଦିନୁ ଏବଂ OP₁ ଓ Oq₁ ଯଥାକ୍ରମେ ମୂଳ ସରୁଜନ ଦର ଓ ସରୁଜନ ପରିମାଣ ଅଟେ । ବର୍ତ୍ତମାନ ଧରାଯାଇ, ଦ୍ରବ୍ୟର ଚାହିଦା ଓ ଯୋଗାଣର ଏକକାଳୀନ ବୃଦ୍ଧି ଯୋଗୁଁ ଚାହିଦା ଏବଂ ଯୋଗାଣ ରେଖାର ସ୍ଥାନାନ୍ତର ଘଟି ଏହା DD₂ ଓ SS₂ ହୋଇଛି । ଏହା ସରୁଜନ ଦିନୁ E₁ ଓ ସରୁଜିତ ପରିମାଣକୁ Oq₃ କରିଛି, ମାତ୍ର ସରୁଜିତ ଦର OP₁ରେ ସ୍ଥିର ରହିଛି । ଚାହିଦା ଓ ଯୋଗାଣରେ ସମାନ ବୃଦ୍ଧି ଯୋଗୁଁ ଦର ସ୍ଥିର ରହିଛି । ମାତ୍ର ଚାହିଦା ବୃଦ୍ଧି ଯଦି ଯୋଗାଣ ବୃଦ୍ଧି ଠାରୁ କମ୍ ହୁଏ, ତେବେ ଚାହିଦା ରେଖା DD₂କୁ ସ୍ଥାନାନ୍ତରିତ ହେବା ଫଳରେ ସରୁଜିତ ଦର OP₂କୁ ହ୍ରାସ ପାଇବ ଓ ପରିମାଣ Oq₂କୁ ବୃଦ୍ଧି ପାଇବ । ଏହି ଉଦାହରଣରେ ଦ୍ରବ୍ୟର ଯୋଗାଣର ମାତ୍ରାଧିକ ବୃଦ୍ଧି ଯୋଗୁଁ ସରୁଜନ ଦର ହ୍ରାସ ଓ ସରୁଜନ ପରିମାଣର ବୃଦ୍ଧି ଘଟିଛି ।

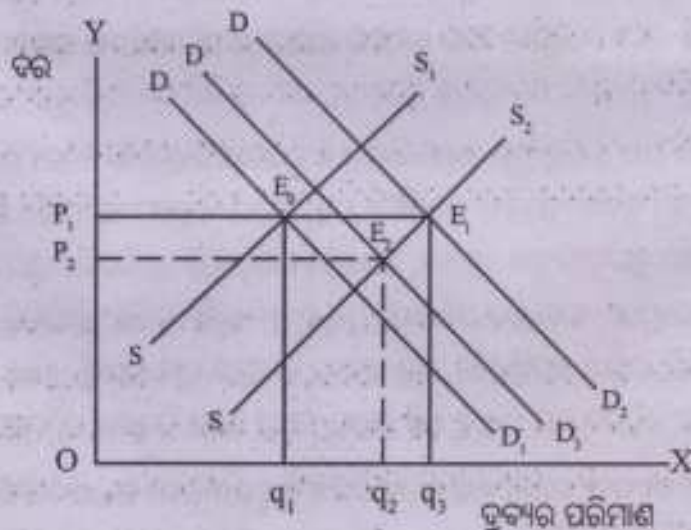

ଚିତ୍ର - 5.8 : ସରୁଜନ ଦର ଉପରେ ଉଚ୍ଚର ଚାହିଦା ଓ ଯୋଗାଣରେ ପରିବର୍ତ୍ତନର ପ୍ରଭାବ

5.3.2 ଦର ନିର୍ଦ୍ଧାରଣରେ ସମୟର ସ୍ୱରୂପ

ପୂର୍ଣ୍ଣ ପ୍ରତିଯୋଗିତା ମୂଳକ ବଜାରରେ ଦ୍ରବ୍ୟର ଦର ଏହାର ଚାହିଦା ଓ ଯୋଗାଣ ଉପରେ ସମତାପରେ ନିର୍ଭରଶୀଳ ଅଟେ । ଦ୍ରବ୍ୟର ଚାହିଦା କିମ୍ବା ଯୋଗାଣ ଅବସ୍ଥାର ପରିବର୍ତ୍ତନ ହେଲେ ଏହାର ସମ୍ବୃଦ୍ଧନ ଦର ପରିବର୍ତ୍ତିତ ହୋଇଥାଏ । ବଜାରରେ ଦ୍ରବ୍ୟର ଚାହିଦା ହଠାତ୍ ଯେ କୌଣସି ସମୟରେ ପରିବର୍ତ୍ତନ ହୋଇପାରେ । ଉଦାହରଣ ସ୍ୱରୂପ, ବିବାହ ସମୟରେ ମୋଟର ସାଇକେଲ, ଟେଲିଭିଜନ୍ ଆଦି ସାମଗ୍ରୀର ଚାହିଦା ସାଧାରଣତଃ ବୃଦ୍ଧି ପାଇଥାଏ । ମାତ୍ର ଏ ସବୁ ଦ୍ରବ୍ୟର ଯୋଗାଣ ଉତ୍ପାଦନ ଉପରେ ନିର୍ଭର କରେ, ଯାହାକି ସମୟସାପେକ୍ଷ ଅଟେ । ତେଣୁ ଦ୍ରବ୍ୟର ଚାହିଦାନୁଯାୟୀ ଏହାର ଯୋଗାଣ ପରିବର୍ତ୍ତନରେ 'ସମୟ ଉପାଦାନ'ର ଭୂମିକା ସ୍ୱରୂପପୂର୍ଣ୍ଣ ଅଟେ । ଏଠାରେ 'ସମୟ' କୌଣସି ମାସ ବା ଦିନପୂର୍ଣ୍ଣ ସମୟ ନୁହଁ ବରଂ ଏହା ଦ୍ରବ୍ୟର ଉତ୍ପାଦନ ସମୟକୁ ସୂଚିତ କରେ ।

ପୂର୍ଣ୍ଣ ପ୍ରତିଯୋଗିତା ପ୍ରିତିରେ ଦ୍ରବ୍ୟର ସମ୍ବୃଦ୍ଧନ ଦର ନିର୍ଦ୍ଧାରଣରେ ପ୍ରଫେସର ମାର୍ଶାଲ୍ 'ସମୟ ଉପାଦାନ'ର ଭୂମିକାକୁ ଯଥେଷ୍ଟ ସ୍ୱରୂପ ଦେଇଛନ୍ତି । ସେ ଚାହିଦା ଅନୁସାରେ ଦ୍ରବ୍ୟ ଯୋଗାଣର ପରିବର୍ତ୍ତନ ସମ୍ଭାବନାକୁ ବିଚାର କରି ତିନି ପ୍ରକାର ସମୟ ଅବଧିର ବ୍ୟାଖ୍ୟା କରିଛନ୍ତି । ସେଗୁଡ଼ିକ ବିଷୟରେ ନିମ୍ନରେ ଆଲୋଚନା କରାଯାଇଛି ।

ବଜାର କାଳ: 'ବଜାର କାଳ' ଖୁବ୍ କମ୍ ସମୟ ଅବଧିକୁ ବୁଝାଏ । ଏହା ଏତେ କମ୍ ସମୟ ଯେ ଏହି ସମୟରେ ଦ୍ରବ୍ୟ ଯୋଗାଣରେ କୌଣସି ପରିବର୍ତ୍ତନ କରାଯାଇପାରେ ନାହିଁ । ଅର୍ଥାତ୍ ବଜାର କାଳରେ ଦ୍ରବ୍ୟର ଯୋଗାଣ ପରିମାଣ ସ୍ଥିର ରହିଥାଏ । ବଜାର କାଳରେ ଯୋଗାଣ ରେଖାର ଆକାର ଉନ୍ମୁଳ୍ ହୋଇଥାଏ । ବଜାର କାଳ ମୁଖ୍ୟତଃ ଦ୍ରବ୍ୟର ପ୍ରକୃତି ଉପରେ ନିର୍ଭର କରେ । ନଷ୍ଟଶୀଳ ଦ୍ରବ୍ୟ ଯଥା ମାଛ, ପନିପରିବା କ୍ଷେତ୍ରରେ ଏହା ଘଣ୍ଟା ମଧ୍ୟ ହୋଇପାରେ । କିଛିକାଳ ସ୍ତାୟୀ ଦ୍ରବ୍ୟ ଯଥା ଗୁରାପତା, ଚେଳରାତି ଦ୍ରବ୍ୟ ଆଦି କ୍ଷେତ୍ରରେ ବଜାର କାଳ କିଛି ଦିନ ବା କିଛି ସପ୍ତାହ ହୋଇପାରେ । ବଜାର କାଳରେ ଦ୍ରବ୍ୟର ଦର ମୁଖ୍ୟତଃ ଏହାର ଚାହିଦା ଅନୁସାରେ ନିର୍ଦ୍ଧାରିତ ହୋଇଥାଏ । ଅର୍ଥାତ୍ ବଜାର କାଳରେ ଦ୍ରବ୍ୟର ଦର ନିର୍ଦ୍ଧାରଣରେ ଯୋଗାଣଠାରୁ ଚାହିଦା ଅଧିକ ସକ୍ରିୟ ଭୂମିକା ଗ୍ରହଣ କରିଥାଏ ।

ସ୍ୱଳ୍ପକାଳ: 'ସ୍ୱଳ୍ପକାଳ' ଅବଧି ବଜାର କାଳ ଠାରୁ ସାମାନ୍ୟ ଅଧିକ ଅଟେ । ସ୍ୱଳ୍ପକାଳରେ ଦ୍ରବ୍ୟ ଯୋଗାଣରେ କିଛି ମାତ୍ରାରେ ପରିବର୍ତ୍ତନ କରାଯାଇପାରେ । ଏହି ପରିବର୍ତ୍ତନ କେବଳ ଚଳ ଉତ୍ପାଦନ ସାଧନ ପରିମାଣର ପରିବର୍ତ୍ତନ ଯୋଗୁଁ ସମ୍ଭବ ହୋଇଥାଏ । କାରଣ ସ୍ୱଳ୍ପ କାଳରେ ସ୍ଥିର ଉତ୍ପାଦନ ସାଧନର ପରିମାଣ ପରିବର୍ତ୍ତନଶୀଳ ନୁହେଁ । ତେଣୁ 'ବଜାର କାଳ' ଭଳି ସ୍ୱଳ୍ପକାଳରେ ମଧ୍ୟ ଦ୍ରବ୍ୟଦର ନିର୍ଦ୍ଧାରଣରେ, ଯୋଗାଣ ଦୃଢ଼ତାରେ ଚାହିଦା ଅଧିକ ସକ୍ରିୟ ଭୂମିକା ଗ୍ରହଣ କରିଥାଏ ।

ଦୀର୍ଘକାଳ: ଯୋଗାଣତା 'ଦୀର୍ଘକାଳ' କହିଲେ ଦୀର୍ଘ ସମୟ ଅବଧିକୁ ବୁଝାଯାଏ । ଦୀର୍ଘକାଳରେ ଉତ୍ପାଦନକାରୀ ଉତ୍ପାଦନର ସମସ୍ତ ସାଧନର ପରିମାଣ ପରିବର୍ତ୍ତନ କରିପାରେ । ତେଣୁ ଏ କ୍ଷେତ୍ରରେ ଦ୍ରବ୍ୟର ଚାହିଦା ଅନୁସାରେ ଯୋଗାଣର ଯଥେଷ୍ଟ ପରିବର୍ତ୍ତନ ସମ୍ଭବପନ ହୋଇଥାଏ । ଏହି ହେତୁ ଦୀର୍ଘକାଳରେ ଦ୍ରବ୍ୟର ସରୁକନ ଦର ନିର୍ଦ୍ଧାରଣରେ ଚାହିଦା ଠାରୁ ଯୋଗାଣ ଅଧିକ ସକ୍ରିୟ ଭୂମିକା ଗ୍ରହଣ କରିଥାଏ ।

5.4 ବଜାର ଦର ଓ ସ୍ୱାଭାବିକ ଦର

ପୂର୍ଣ୍ଣ ପ୍ରତିଯୋଗିତାମୂଳକ ବଜାରରେ ଦ୍ରବ୍ୟର ସରୁକନ ଦର ନିର୍ଦ୍ଧାରଣ କରିବାରେ 'ସମୟ ଉପାଦାନ' ମହତ୍ତ୍ୱପୂର୍ଣ୍ଣ ଅଟେ । ଏ ପରିସ୍ଥିତିରେ କେବଳ ଦୁଇଟି ସମୟ ଅବଧି ପ୍ରଣିଧାନଯୋଗ୍ୟ । ତାହା ହେଲା 'ବଜାର କାଳ' ଓ 'ଦୀର୍ଘକାଳ' । ଏ ଦୁଇ ସମୟ ଅବଧିକୁ ଭିନ୍ନିକରି ଦୁଇ ପ୍ରକାର ଦର ବିଷୟରେ ଆଲୋଚନା କରାଯାଇପାରେ । ସେଗୁଡ଼ିକ ହେଲା- 'ବଜାର ଦର' ଓ 'ସ୍ୱାଭାବିକ ଦର' ।

ବଜାର ଦର

କୌଣସି ନିର୍ଦ୍ଦିଷ୍ଟ ସମୟରେ ଦ୍ରବ୍ୟର ପ୍ରଚଳିତ ଦରକୁ ବଜାର ଦର କୁହାଯାଏ । ଚାହିଦା ଓ ଯୋଗାଣର ଅସ୍ତାୟା ସରୁକନରୁ ଦ୍ରବ୍ୟର ବଜାର ଦର ନିର୍ଦ୍ଧାରଣ କରାଯାଏ । ଏହି ଦରରେ ହିଁ ଦ୍ରବ୍ୟର ପ୍ରକୃତ ବିଶାବିକା ହୋଇଥାଏ । ସମୟର ସ୍ୱଚ୍ଛତା ଯୋଗୁଁ ବଜାର କାଳରେ ଦ୍ରବ୍ୟର ଯୋଗାଣ ସ୍ଥିର ରହିଥାଏ । ତେଣୁ ବଜାର ଦର ନିର୍ଦ୍ଧାରଣରେ ଦ୍ରବ୍ୟର ଚାହିଦା ଏହାର ଯୋଗାଣଠାରୁ ଅଧିକ ଗୁରୁତ୍ୱପୂର୍ଣ୍ଣ । ଦ୍ରବ୍ୟର ଚାହିଦା ବୃଦ୍ଧିରେ ଏହାର ବଜାର ଦରରେ ବୃଦ୍ଧି ଓ ଦ୍ରବ୍ୟର ଚାହିଦା ହ୍ରାସରେ ଏହାର ବଜାର ଦରରେ ହ୍ରାସ ଘଟିଥାଏ । ଦ୍ରବ୍ୟର ଚାହିଦାରେ କୌଣସି ସ୍ଥିରତା ନ ଥିବାରୁ ଏହାର ବଜାର ଦରରେ ମଧ୍ୟ କୌଣସି ନିଶ୍ଚିତତା ନ ଥାଏ ।

ସ୍ୱାଭାବିକ ଦର

ସ୍ୱାଭାବିକ ଦର କହିଲେ ଦ୍ରବ୍ୟର ଦୀର୍ଘକାଳ ସମ୍ପାଦିତ ଦରକୁ ବୁଝାଯାଏ । ଚାହିଦା ଓ ଯୋଗାଣର ଦୀର୍ଘକାଳୀନ ସରୁକନରୁ ଦ୍ରବ୍ୟର ସ୍ୱାଭାବିକ ଦର ନିର୍ଦ୍ଧାରଣ କରାଯାଏ । ଦୀର୍ଘକାଳରେ ଦ୍ରବ୍ୟର ଯୋଗାଣ ଏହାର ଚାହିଦା ଅନୁସାରେ ପରିବର୍ତ୍ତନ ହୋଇପାରେ । ସୁତରାଂ ଚାହିଦାନୁଯାୟୀ ଯୋଗାଣର ଆବଶ୍ୟକୀୟ ପରିବର୍ତ୍ତନ ପୂର୍ବକ ନିର୍ଦ୍ଧାରିତ ସରୁକନ ଦରକୁ ସ୍ୱାଭାବିକ ଦର କୁହାଯାଏ । ଦ୍ରବ୍ୟର ସ୍ୱାଭାବିକ ଦର ନିର୍ଦ୍ଧାରଣରେ ଚାହିଦା ଅପେକ୍ଷା ଯୋଗାଣ ଅଧିକ ସକ୍ରିୟ ଭୂମିକା ଗ୍ରହଣ କରେ ।

ସ୍ୱାଭାବିକ ଦର ଓ ବଜାର ଦର ମଧ୍ୟରେ ପାର୍ଥକ୍ୟ ବେଶ୍ ପ୍ରଣିଧାନଯୋଗ୍ୟ । ସ୍ୱାଭାବିକ ଦରକୁ ଏକ କାଳ୍ପନିକ ବା ଆଦର୍ଶ ଦର ରୂପେ ଚିତା କରାଯାଇପାରେ । କାରଣ ବାସ୍ତବରେ ଏହା ନିର୍ଦ୍ଧାରଣ କରିବା ଅସମ୍ଭବ । ଏହି ଦର

ଦୀର୍ଘକାଳରେ ଦ୍ରବ୍ୟର ପ୍ରଚଳିତ ଦର ବୋଲି ଆମେ ଆଶା କରିଥାଉ, ଯେତେବେଳେ ଦ୍ରବ୍ୟର ଯୋଗାଣ ଏହାର ଚାହିଦା ସହିତ ପୂର୍ଣ୍ଣ ସମନ୍ୱୟ ରକ୍ଷା କରିପାରେ। କିନ୍ତୁ ବାସ୍ତବରେ, ଯେତେବେଳେ ଚାହିଦା ନୁହାନ୍ତା ଦ୍ରବ୍ୟର ଯୋଗାଣରେ ପରିବର୍ତ୍ତନ ହୋଇ ଏକ ନୂତନ ଦର ନିର୍ଦ୍ଧାରିତ ହୁଏ ତାହାକୁ ପୁଣି ଆମେ ବଜାର ଦର କହିଥାଉ। ଜାଗଣ ବଜାରରେ ଦ୍ରବ୍ୟର ପ୍ରଚଳିତ ଦର ହିଁ ଏହାର 'ବଜାର ଦର'। ତେଣୁ ସ୍ୱାଭାବିକ ଦରକୁ ଏକ 'ପୁଚନା' ବା 'ପ୍ରବୃତ୍ତି' ହିସାବରେ ଗ୍ରହଣ କରାଯାଇପାରେ। ବଜାର ଦର ସର୍ବଦା ଅସ୍ଥିର ଏବଂ ଏହା ଦ୍ରବ୍ୟର ସ୍ୱାଭାବିକ ଦର ସହିତ ସମାନ ହେବାର ପ୍ରବୃତ୍ତି ରଖିଥାଏ। ଏ ପରିପ୍ରେକ୍ଷାରେ ସ୍ୱାଭାବିକ ଦରକୁ ଉଦ୍ଭାବ ସମୁଦ୍ରର ଜଳସ୍ତର ଏବଂ ବଜାର ଦରକୁ ସମୁଦ୍ର କୁଳର ଜଳସ୍ତର ସହିତ ତୁଳନା କରାଯାଇପାରେ। ଉଦ୍ଭାବ ସମୁଦ୍ରର ଜଳସ୍ତର ଉଚ୍ଚ, ଦ୍ରବ୍ୟର ସ୍ୱାଭାବିକ ଦର ସର୍ବଦା ସ୍ଥିର, ନିଶ୍ଚଳ ଥାଏ, ମାତ୍ର ବଜାର ଦର ସମୁଦ୍ର କୁଳ ଜଳସ୍ତର ଉଚ୍ଚ ସର୍ବଦା ଅସ୍ଥିର ଏବଂ ଚଳଚଞ୍ଚଳ ଅଟେ। ସ୍ୱାଭାବିକ ଦର ଓ ବଜାର ଦର ମଧ୍ୟରେ ସମ୍ପର୍କ ନିମ୍ନ ଚିତ୍ରରେ ଦର୍ଶାଯାଇଛି।

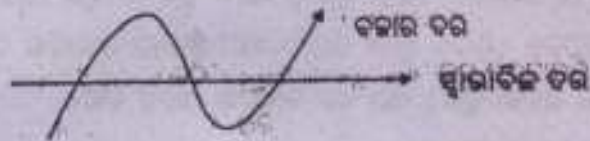

ଚିତ୍ର - 5.9 : ବଜାର ଦର ଓ ସ୍ୱାଭାବିକ ଦର

ସାଧାରଣତଃ, ସମସ୍ତ ଦ୍ରବ୍ୟର ବଜାର ଦର ଥାଏ। ମାତ୍ର କେବଳ ପୁନଃ ଉତ୍ପାଦନକ୍ଷମ ଦ୍ରବ୍ୟର ହିଁ ସ୍ୱାଭାବିକ ଦର ଥାଏ। ଜାଗଣ ସ୍ୱାଭାବିକ ଦର ନିର୍ଦ୍ଧାରଣରେ ଦ୍ରବ୍ୟର ଯୋଗାଣ ଏହାର ଚାହିଦା ଅନୁସାରେ ପରିବର୍ତ୍ତିତ ହୋଇଥାଏ। କେବଳ ପୁନଃ ଉତ୍ପାଦନକ୍ଷମ ଦ୍ରବ୍ୟର ଯୋଗାଣ ପରିବର୍ତ୍ତନ କରାଯାଇପାରେ। ତେଣୁ ସେଭଳି ଦ୍ରବ୍ୟର ସ୍ୱାଭାବିକ ଦର ଥାଏ। ମାତ୍ର ଯେଉଁ ଦ୍ରବ୍ୟର ପୁନଃ ଉତ୍ପାଦନ ସମ୍ଭବ ନୁହେଁ, ତାହାର ଯୋଗାଣ ଅପରିବର୍ତ୍ତିତ ରହେ। ତେଣୁ ଏପରି ଦ୍ରବ୍ୟର ସ୍ୱାଭାବିକ ଦର ନଥାଇ କେବଳ ବଜାର ଦର ହିଁ ଥାଏ। ଦୁଷ୍ଟାପ୍ୟ ମୁଦ୍ରା, ପୁରାତନ ବିତ୍ତକଳା ଆଦି ଦ୍ରବ୍ୟକୁ ଏହାର ଉଦାହରଣ ଭାବେ ନିଆଯାଇପାରେ।

ସ୍ୱାଭାବିକ ଦର ଓ ବଜାର ଦର ମଧ୍ୟରେ ତୁଳନା

ବଜାର ଦର

1. ବଜାରରେ କୌଣସି ନିର୍ଦ୍ଦିଷ୍ଟ ସମୟରେ ଦ୍ରବ୍ୟର ପ୍ରଚଳିତ ଦରକୁ ବଜାର ଦର କୁହାଯାଏ। ଏହା ହେଲା ଏକ ବଜାରକାଳୀନ ବା ଅତ୍ୟନ୍ତ ସ୍ୱଳ୍ପକାଳୀନ ଦର।
2. ବଜାର ଦର ନିର୍ଦ୍ଧାରଣରେ ଦ୍ରବ୍ୟର ଚାହିଦା ଯୋଗାଣ ଅପେକ୍ଷା ଅଧିକ ଗୁରୁତ୍ୱପୂର୍ଣ୍ଣ ଭୂମିକା ଗ୍ରହଣ କରିଥାଏ।

ଦୁଧରୋ ଭବ ମାଧ୍ୟମିକ + ୨ ଅର୍ଥଶାସ୍ତ୍ର (ବିତ୍ତୀୟ ଭାଗ)

3. ଯୋଗାଣ ଓ ଚାହିଦାର ସ୍ୱତନ୍ତ୍ରତା, ଅସ୍ଥାୟୀ ସରକାରୀ ଦ୍ରବ୍ୟର ବଜାର ଦର ନିର୍ଦ୍ଧାରଣ କରାଯାଏ।
4. ବଜାରରେ ଉପଲବ୍ଧ ସମସ୍ତ ଦ୍ରବ୍ୟର ବଜାର ଦର ଥାଏ।
5. ବଜାର ଦର ସର୍ବଦା ଅସ୍ଥିର, ଏହା ସର୍ବଦା ଦ୍ରବ୍ୟର ସ୍ୱାଭାବିକ ଦର ସହିତ ସମାନ ହେବାର ପ୍ରକୃତି ରଖିଥାଏ।

ସ୍ୱାଭାବିକ ଦର

1. ଦ୍ରବ୍ୟର ଏକ ଦୀର୍ଘକାଳୀନ ସମାହିତ ଦରକୁ ଏହାର ସ୍ୱାଭାବିକ ଦର କୁହାଯାଏ।
2. ସ୍ୱାଭାବିକ ଦର ନିର୍ଦ୍ଧାରଣରେ ଦ୍ରବ୍ୟର ଯୋଗାଣ ଚାହିଦା ଅପେକ୍ଷା ଅଧିକ ଗୁରୁତ୍ୱପୂର୍ଣ୍ଣ ଭୂମିକା ଗ୍ରହଣ କରିଥାଏ।
3. ଦୀର୍ଘକାଳୀନ ଚାହିଦା ଓ ଯୋଗାଣର ସରକାରୀ ଦ୍ରବ୍ୟର ସ୍ୱାଭାବିକ ଦର ନିର୍ଦ୍ଧାରିତ ହୋଇଥାଏ। ଏଠାରେ ଦ୍ରବ୍ୟର ଯୋଗାଣ ଏହାର ଚାହିଦା ସହିତ ପୂର୍ଣ୍ଣ ସମନ୍ୱୟ ରକ୍ଷା କରିଥାଏ।
4. ବଜାରରେ ଉପଲବ୍ଧ କେବଳ ଘୂନୀ ଉତ୍ପାଦନକ୍ଷମ ଦ୍ରବ୍ୟର ସ୍ୱାଭାବିକ ଦର ଥାଏ।
5. ସ୍ୱାଭାବିକ ଦର ସର୍ବଦା ସ୍ଥିର। ଏହା ଏକ କାଳନିକ ଆଦର୍ଶ ଦର।



ସାରାଂଶ

1. ବଜାର- କୌଣସି ଦ୍ରବ୍ୟର କ୍ଲେତା ଓ ବିକ୍ରେତାଙ୍କ ଉପସ୍ଥିତି, ସେମାନଙ୍କ ମଧ୍ୟରେ ସମ୍ପର୍କ ସ୍ଥାପନ ଏବଂ ସେହି ଦ୍ରବ୍ୟର ଦିନିମୟକୁ ବଜାର କୁହାଯାଏ ।
2. ପୂର୍ଣ୍ଣ ପ୍ରତିଯୋଗିତା- ଯେଉଁ ବଜାରରେ ବହୁ ସଂଖ୍ୟକ କ୍ଲେତା ଓ ବିକ୍ରେତା ଏକ ସମକାତୀୟ ଦ୍ରବ୍ୟକୁ ଏକ ନିର୍ଦ୍ଦିଷ୍ଟ ଦରରେ ଜିଣାବିକା ପାଇଁ ପରସ୍ପର ମଧ୍ୟରେ ପ୍ରତିଯୋଗିତା କରୁଥାନ୍ତି ତାହାକୁ ପୂର୍ଣ୍ଣ ପ୍ରତିଯୋଗିତା ମୂଳକ ବଜାର କୁହାଯାଏ ।
3. ଶୁଦ୍ଧ ପ୍ରତିଯୋଗିତା- ଶୁଦ୍ଧ ପ୍ରତିଯୋଗିତା ଏକ ଏକାଧିକାର ଉପାଦାନ ରହିତ ବଜାର ବ୍ୟବସ୍ଥାକୁ କୁହାଏ ।
4. ଏକାଧିକାର- ଯେଉଁ ବଜାରରେ ଜଣେ ମାତ୍ର ଉତ୍ପାଦନକାରୀ ଏକ ନିକଟ ବିକ୍ରୟ ନ ଥିବା ଦ୍ରବ୍ୟ ଉତ୍ପାଦନ ଓ ବିକ୍ରି କରିଥାନ୍ତି ତାହାକୁ ଏକାଧିକାର କୁହାଯାଏ ।
5. ଏକାଧିକାରମୂଳକ ପ୍ରତିଯୋଗିତା- ଯେଉଁ ବଜାରରେ ଅନେକ ବିକ୍ରେତା ଏକ ବିଭେଦୀକୃତ ମାତ୍ର ପ୍ରତିସ୍ଥାପନକ୍ଷମ ଦ୍ରବ୍ୟ ବିକ୍ରିପାଇଁ ପରସ୍ପର ମଧ୍ୟରେ ପ୍ରତିଯୋଗିତା କରୁଥାନ୍ତି ତାହାକୁ ଏକାଧିକାର ମୂଳକ ପ୍ରତିଯୋଗିତା କୁହାଯାଏ ।
6. ଅଜ୍ଞାଧିକାର- ଯେଉଁ ବଜାର ବ୍ୟବସ୍ଥାରେ ଦ୍ରବ୍ୟର ଅଜ୍ଞସଂଖ୍ୟକ ପ୍ରତିଯୋଗୀ ବିକ୍ରେତା ଥାନ୍ତି ତାହାକୁ ଅଜ୍ଞାଧିକାର ବଜାର କୁହାଯାଏ ।
7. ସବୁଜନ ଦର- ଯେଉଁ ଦରରେ ଯୋଗାଣ ଓ ଚାହିଦା ସମାନ ହୋଇଥାଏ, ତାହାକୁ ସବୁଜନ ଦର କୁହାଯାଏ ।
8. ପୂର୍ଣ୍ଣପ୍ରତିଯୋଗିତାରେ ଦର ନିର୍ଦ୍ଧାରଣ- ପୂର୍ଣ୍ଣ ପ୍ରତିଯୋଗିତାରେ 'ଉଦ୍ୟୋଗ' ଦ୍ରବ୍ୟର ବଜାର ଚାହିଦା ଓ ଯୋଗାଣ ସମାନ କରି ଏହାର ସବୁଜନ ଦର ନିର୍ଦ୍ଧାରଣ କରିଥାଏ ।
9. ବଜାର ଦର- ବଜାର ଜାଳରେ ପ୍ରଚଳିତ ଦରକୁ 'ବଜାର ଦର' କୁହାଯାଏ । ଏହା ଦ୍ରବ୍ୟର ଚାହିଦା ଓ ଯୋଗାଣର ସ୍ୱଳ୍ପକାଳୀନ ଅସ୍ୱାଭାବିକ ସବୁଜନରୁ ନିର୍ଦ୍ଧାରିତ ହୋଇଥାଏ । ତେଣୁ ଦ୍ରବ୍ୟର ବଜାର ଦର ସ୍ଥିର ନୁହେଁ । ବଜାରରେ ଉପଲବ୍ଧ ସମସ୍ତ ଦ୍ରବ୍ୟର ବଜାର ଦର ଥାଏ ।
10. ସ୍ୱାଭାବିକ ଦର- ଦ୍ରବ୍ୟର ଦୀର୍ଘକାଳୀନ ସମ୍ପାଦିତ ଦରକୁ ସ୍ୱାଭାବିକ ଦର କୁହାଯାଏ । ଏହା ଦ୍ରବ୍ୟର ଚାହିଦା ଓ ଯୋଗାଣର ଦୀର୍ଘକାଳୀନ ସବୁଜନ ସ୍ଥିତିରୁ ନିର୍ଦ୍ଧାରିତ ହୁଏ । ଏହା ଏକ କାଳନିକ ଆଦର୍ଶ ଦର । କେବଳ ପୁନଃ ଉତ୍ପାଦନକ୍ଷମ ଦ୍ରବ୍ୟର ସ୍ୱାଭାବିକ ଦର ଥାଏ ।

□□□

ଆଦର୍ଶ ପ୍ରଶ୍ନାବଳୀ

'କ' - ବିଭାଗ: ବସ୍ତୁନିଷ ପ୍ରଶ୍ନ (ବାଧ୍ୟତାମୂଳକ)
(ପ୍ରତ୍ୟେକର ମୂଲ୍ୟ 1 ନମ୍ବର)

1. ପ୍ରତ୍ୟେକ ପ୍ରଶ୍ନରେ ପ୍ରଦତ୍ତ ବିବକ୍ତମାନଙ୍କ ମଧ୍ୟରୁ ସଠିକ୍ ଉତ୍ତରଟି ବାଛି ଲେଖ ।
- (a) ଦୁର୍ଣ୍ଣ ପ୍ରତିଯୋଗିତାରେ ପ୍ରତିଷ୍ଠାନ ସମ୍ପ୍ରାପ୍ତ ହେଉଥିବା ହାରାହାରି ଆୟରେଖର ଆକାର:
(i) ଉଲ୍ଲମ୍ବ (ii) ଆନୁଭୂମିକ
(iii) ନିମ୍ନଗାମୀ (iv) ଉର୍ଦ୍ଧ୍ଵଗାମୀ
- (b) ଦକ୍ଷିଣ କାଳରେ ଯୋଗାଣ ରେଖାର ଆକାର କିପରି ?
(i) ଆନୁଭୂମିକ (ii) ଉଲ୍ଲମ୍ବ
(iii) ଉର୍ଦ୍ଧ୍ଵଗାମୀ (iv) ଆୟତକାର ପରିବଳୟ
- (c) ଅତି ସ୍ଵଚ୍ଛକାଳରେ ପ୍ରଚଳିତ ଦରକୁ କୁହାଯାଏ:
(i) ସ୍ଵାଭାବିକ ଦର (ii) ଦକ୍ଷିଣ ଦର
(iii) ଆଦର୍ଶ ଦର (iv) ସ୍ଥିର ଦର
- (d) ନିମ୍ନଲିଖିତ ମଧ୍ୟରୁ କେଉଁଟି ଏକାଧିକାରର ବୈଶିଷ୍ଟ୍ୟ ନୁହେଁ ?
(i) ଏକମାତ୍ର କ୍ଲେଡା (ii) ବହୁତ ବିକ୍ଲେଡା
(iii) ନିକଟ ପ୍ରତିସ୍ଠାପନର ବ୍ରବ୍ୟର ଅନୁପସ୍ଥିତି (iv) ଅବାଧ ପ୍ରବେଶ
- (e) ନିମ୍ନଲିଖିତ ମଧ୍ୟରୁ କେଉଁଠି ଏକାଧିକାର ମୂଳକ ପ୍ରତିଯୋଗିତାର ବୈଶିଷ୍ଟ୍ୟ ?
(i) ଅସଂଖ୍ୟ ବିକ୍ଲେଡା (ii) ବ୍ରବ୍ୟର ବିଭେଦକରଣ
(iii) ବିଜ୍ଞାପନ ବ୍ୟୟ (iv) ଅବାଧ ପ୍ରବେଶ ଓ ପ୍ରସ୍ଥାନ

- (f) ନିମ୍ନଲିଖିତ ମଧ୍ୟରୁ କେଉଁଟି ପୂର୍ଣ୍ଣ ପ୍ରତିଯୋଗିତାର ଏକ ଦୈନିକ୍ୟ ନୁହେଁ ?
- (i) ଅସଂଖ୍ୟ ବିଭେଦ (ii) ଅବାଧ ପ୍ରବେଶ ଓ ପ୍ରସ୍ଥାନ
(iii) ବଜାର ସମ୍ବନ୍ଧରେ ସମ୍ପୂର୍ଣ୍ଣ ଜ୍ଞାନ (iv) ଦ୍ରବ୍ୟର ବିଭେଦାକରଣ
- (g) କେଉଁ ପ୍ରକାର ବଜାରରେ ହାରାହାରି ଆୟ ଓ ପ୍ରାଚୀୟ ଆୟ ସମାନ ?
- (i) ଏକାଧିକାର (ii) ଏକାଧିକାରମୁକ୍ତ ପ୍ରତିଯୋଗିତା
(iii) ସମ୍ପୂର୍ଣ୍ଣ ପ୍ରତିଯୋଗିତା (iv) ଅଜ୍ଞାଧିକାର
- (h) ଏକାଧିକାରରେ ଚାହିଦା ରେଖାର ଆକାର କିପରି ?
- (i) ନିମ୍ନଗାମୀ (ii) ଉର୍ଦ୍ଧ୍ୱଗାମୀ
(iii) ଉଲ୍ଲସ (iv) ଆନୁଭୂମିକ

2. ନିମ୍ନଲିଖିତ ଉଚ୍ଚଗୁଡ଼ିକର ସଠିକତା ପରୀକ୍ଷା କର । ଆବଶ୍ୟକସ୍ଥଳେ, ରେଖାଙ୍କିତ ଅଂଶର ପରିବର୍ତ୍ତନ ନ କରି ସେଗୁଡ଼ିକ ସଂଶୋଧନ କର । (ପ୍ରତ୍ୟେକ ପ୍ରଶ୍ନର ମୂଲ୍ୟ 1 ନମ୍ବର)

- (a) ଏକାଧିକାରରେ ପ୍ରତିଷ୍ଠାନ ନିଜେ ଏକ ଶିଳ୍ପ ।
- (b) ପୂର୍ଣ୍ଣ ପ୍ରତିଯୋଗିତାରେ ଦ୍ରବ୍ୟଗୁଡ଼ିକ ବିଭେଦାକରଣ ହୋଇଥାଏ ।
- (c) ଏକାଧିକାରମୁକ୍ତ ପ୍ରତିଯୋଗିତାରେ ଦ୍ରବ୍ୟଗୁଡ଼ିକ ସମଜାତୀୟ ହୋଇଥାନ୍ତି ।
- (d) ପୂର୍ଣ୍ଣ ପ୍ରତିଯୋଗିତାରେ ଦର ଏକ ପ୍ରତିଷ୍ଠାନ ଦ୍ୱାରା ନିର୍ଦ୍ଧାରିତ ହୁଏ ।

ଖ - ବିଭାଗ: (କ୍ଷୁଦ୍ର ଉତ୍ତର ସାପେକ୍ଷ ପ୍ରଶ୍ନ)

(ପ୍ରତ୍ୟେକର ମୂଲ୍ୟ 2 ନମ୍ବର)

3. ପ୍ରତ୍ୟେକ କ୍ଷେତ୍ରରେ 2ଟି ବା 3ଟି ବାକ୍ୟ ମଧ୍ୟରେ ନିମ୍ନଲିଖିତ ପ୍ରଶ୍ନମାନଙ୍କର ଉତ୍ତର ଦିଅ:

- (a) ସ୍ୱାଭାବିକ ଦର କ'ଣ ?
- (b) ବଜାର ଦର କ'ଣ ?

ଦ୍ଵୟରେ ଉଚ୍ଚ ମାଧ୍ୟମିକ +9 ଅର୍ଥଶାସ୍ତ୍ର (ଦ୍ଵିତୀୟ ଭାଗ)

- (c) ଏକାଧିକାର କ'ଣ ?
- (d) ସ୍ଵତନ୍ତ୍ରାଧିକାର କ'ଣ ?
- (e) ଏକାଧିକାରମୂଳକ ପ୍ରତିଯୋଗିତା କ'ଣ ?

4. ପାର୍ଥକ୍ୟ ଦର୍ଶାଅ, ଛଅଟି ବାକ୍ୟରେ । (ପ୍ରତ୍ୟେକର ମୂଲ୍ୟ 3 ନମ୍ବର)

- (a) ଏକାଧିକାର ଓ ଅନ୍ତାଧିକାର ।
- (b) ପୂର୍ଣ୍ଣପ୍ରତିଯୋଗିତା ଓ ଶୁଦ୍ଧ ପ୍ରତିଯୋଗିତା ।
- (c) ଏକାଧିକାର ଓ ଏକାଧିକାରମୂଳକ ପ୍ରତିଯୋଗିତା ।
- (d) ପୂର୍ଣ୍ଣ ପ୍ରତିଯୋଗିତା ଓ ଏକାଧିକାରମୂଳକ ପ୍ରତିଯୋଗିତା ।
- (e) ବଜାର ଦର ଓ ସ୍ଵାଭାବିକ ଦର ।

ଗ- ବିଭାଗ (ଦୀର୍ଘ ଉତ୍ତରମୂଳକ)

(ପ୍ରତ୍ୟେକ ପ୍ରଶ୍ନର ମୂଲ୍ୟ 7½ ନମ୍ବର)

- 5. ପୂର୍ଣ୍ଣ ପ୍ରତିଯୋଗିତାରେ ଦର କିପରି ନିର୍ଦ୍ଧାରଣ କରାଯାଏ, ବ୍ୟାଖ୍ୟା କର ।
- 6. ପୂର୍ଣ୍ଣ ପ୍ରତିଯୋଗିତାର ବୈଶିଷ୍ଟ୍ୟଗୁଡ଼ିକ ବର୍ଣ୍ଣନା କର ।

□□□

(ଖ) ପ୍ରାରମ୍ଭିକ ସମଷ୍ଟି ଅର୍ଥନୀତି
(INTRODUCTORY MACROECONOMICS)

କ୍ଷଣ ପରିଚ୍ଛେଦ

ସମଷ୍ଟି ଅର୍ଥନୀତିର ମୌଳିକ ତତ୍ତ୍ୱ

- ବ୍ୟଷ୍ଟି ଓ ସମଷ୍ଟି ଅର୍ଥନୀତି
- ସମଷ୍ଟି ଅର୍ଥନୀତି ଓ ବ୍ୟଷ୍ଟି ଅର୍ଥନୀତି ମଧ୍ୟରେ ପାର୍ଥକ୍ୟ
- ସମଷ୍ଟି ଅର୍ଥନୀତିର ବିଷୟବସ୍ତୁ

ସକ୍ଷ ପରିଚ୍ଛେଦ

ସମଷ୍ଟି ଅର୍ଥନୀତିର ମୌଳିକ

6.1 ବ୍ୟକ୍ତି ଓ ସମଷ୍ଟି ଅର୍ଥନୀତି (Micro and Macroeconomics)

ଅର୍ଥନୀତିକୁ ମୁଖ୍ୟତଃ ଦୁଇ ଭାଗରେ ବିଭକ୍ତ କରାଯାଇଥାଏ । ଯାହା ହେଲା: ବ୍ୟକ୍ତି ଅର୍ଥନୀତି (Microeconomics) ଓ ସମଷ୍ଟି ଅର୍ଥନୀତି (Macroeconomics) । ଇଂଲଣ୍ଡର ବିଶିଷ୍ଟ ଅର୍ଥଶାସ୍ତ୍ରୀ J.M. Keynesଙ୍କ ଲେଖନୀ ନିଃସୂଚକ ଯୁଗାନ୍ତକାରୀ ପୁସ୍ତକ “ନିୟୁକ୍ତି, ସୁଧ ଓ ମୁଦ୍ରା ସମ୍ବନ୍ଧୀୟ ସାଧାରଣ ତତ୍ତ୍ଵ” (The General Theory of Employment, Interest and Money) (1936)ର ପ୍ରକାଶନ ପୂର୍ବରୁ Adam Smith, T.R. Malthus ଓ J.B. Say ଭଦ୍ରାଦି ସଂସ୍ଥାପକ ଅର୍ଥଶାସ୍ତ୍ରୀ ଏବଂ Marshall, Pigou ଓ Robbins ଭଦ୍ରାଦି ନବସଂସ୍ଥାପକ ଅର୍ଥଶାସ୍ତ୍ରୀମାନେ ପ୍ରାୟତଃ ସମ୍ପୂର୍ଣ୍ଣ ଭାବରେ ବ୍ୟକ୍ତି ଅର୍ଥନୀତି ଆଲୋଚନାରେ ନିବଦ୍ଧ ଥିଲେ ଏବଂ ବ୍ୟକ୍ତି ଅର୍ଥନୀତିକୁ ବଳିଷ୍ଠ ଓ ସୁଦୃଢ଼ କରିଥିଲେ । ସମଷ୍ଟି ଅର୍ଥନୀତି ବ୍ୟକ୍ତି ଅର୍ଥନୀତିର ଏକ କନିଷ୍ଠ ସହଯୋଗୀ ଭାବରେ ପରିଗଣିତ ହେଇଥିଲା । ବିଂଶ ଶତାବ୍ଦୀର ଦ୍ଵିତୀୟ ଦଶକର ଶେଷ ପର୍ଯ୍ୟନ୍ତ ସଂସ୍ଥାପକ ଅର୍ଥଶାସ୍ତ୍ରୀମାନଙ୍କର ଦୃଢ଼ ଧାରଣା ଥିଲା ଯେ, ଏକ ଅର୍ଥ ବ୍ୟବସ୍ଥାରେ ପୂର୍ଣ୍ଣ ନିୟୋଜନ ଏକ ସ୍ଵାଭାବିକ ଅବସ୍ଥା । ସମଗ୍ର ଅର୍ଥ ବ୍ୟବସ୍ଥାର ଅର୍ଥନୈତିକ ସମଷ୍ଟି ଯଥା ମୋଟ ନିୟୋଜନ, ମୋଟ ଉତ୍ପାଦ ଓ ଜାତୀୟ ଆୟକୁ ସ୍ଥିର ଭାବେ ବିବେଚନା କରି ସଂସ୍ଥାପକ ଅର୍ଥଶାସ୍ତ୍ରୀମାନେ ଅର୍ଥ ବ୍ୟବସ୍ଥା ଅନ୍ତର୍ଗତ ନିର୍ଦ୍ଦିଷ୍ଟ ଶିଳ୍ପ ପ୍ରତିଷ୍ଠାନରେ କିପରି ନିୟୁକ୍ତି ତଥା ଉତ୍ପାଦର ପରିମାଣ ନିର୍ଦ୍ଧାରିତ ହୁଏ, ତାହା ବ୍ୟାଖ୍ୟା କରୁଥିଲେ; କିନ୍ତୁ 1929 ମସିହାରୁ 1933 ମସିହା ପର୍ଯ୍ୟନ୍ତ ବିଶ୍ଵବ୍ୟାପୀ ସଂଘଟିତ ‘ଗଭୀର ମାନ୍ଦାବସ୍ଥା’ (Great Depression) ଓ ଉତ୍ତର ବେକାରି ତଳାକାଳ ଅର୍ଥଶାସ୍ତ୍ରୀଙ୍କର ପୂର୍ଣ୍ଣ ନିୟୋଜନ କଳ୍ପନାରେ ଖଲ୍ଲ ଧରା ଦେଲା । ପୂର୍ଣ୍ଣ ନିୟୋଜନ ତରୁଣ ମୁକାଧାର ବୋଲି ପରିଗଣିତ ହେଇଥିବା J.B. Sayଙ୍କର ବଜାର ତତ୍ତ୍ଵ (ଯୋଗାଣ ସୂତ୍ର ନିଜର ଚାହିଦା ପୂର୍ଣ୍ଣ କରେ) କାର୍ଯ୍ୟକାରୀ ନହୋଇ ଅର୍ଥ ବ୍ୟବସ୍ଥାରେ ଅସନ୍ତୁଳନ (disequilibrium) ସୃଷ୍ଟି କଲା । ଉତ୍ପାଦନ, ନିୟୋଜନ, ନିବେଶ, ସଞ୍ଚୟ ଭଦ୍ରାଦି ହ୍ରାସ ପାଇବାକୁ ଲାଗିଲା । ଫଳରେ ସୃଷ୍ଟିହେଲା ମାନ୍ଦାବସ୍ଥାର ପାପବଳୁ (Vicious circle) । ଏହି ମାନ୍ଦାବସ୍ଥାକୁ ଦୂର କରି ନିୟୋଜନ, ଉତ୍ପାଦନ ତଥା ଆୟ ବୃଦ୍ଧି କରିବା ସଙ୍ଗେ ସଙ୍ଗେ ଅର୍ଥନୈତିକ ସ୍ଥିରତା ଆଣିବା ସକାଶେ ବିଶିଷ୍ଟ ଅର୍ଥଶାସ୍ତ୍ରୀ J.M. Keynes, ତାଙ୍କର ଚିନ୍ତାଧାରାକୁ ଯୁଗାନ୍ତକାରୀ ପୁସ୍ତକ “ନିୟୁକ୍ତି, ସୁଧ ଓ ମୁଦ୍ରା ସମ୍ବନ୍ଧୀୟ ଏକ ସାଧାରଣ ତତ୍ତ୍ଵ” (The General Theory of Employment, Interest and Money) (1936)ରେ ପରିପ୍ରକାଶ କଲେ । Keynesଙ୍କର

ଉପରୋକ୍ତ ପୁସ୍ତକ ପ୍ରକାଶନ ପରେ ଅର୍ଥଶାସ୍ତ୍ରୀଙ୍କର ବ୍ୟକ୍ତି ଅର୍ଥନୀତିର ଆପେକ୍ଷିକ ଅବହେଳାର ପରିସାମପ୍ତ ଘଟିଲା ଏବଂ ସମ୍ପର୍କ ଅର୍ଥନୀତିର ଅଧ୍ୟୟନ ପ୍ରତି ଆଗ୍ରହ ବୃଦ୍ଧି ହେଲା । ସମ୍ପର୍କ ଅର୍ଥନୀତିର ବିଷୟବସ୍ତୁ ତଥା ଏହାର ପରିସର ସମ୍ବନ୍ଧରେ ବିଶେଷ ଜ୍ଞାନ ଆହରଣ ସକାଶେ ସର୍ବପ୍ରଥମେ ବ୍ୟକ୍ତି ଅର୍ଥନୀତି ଓ ସମ୍ପର୍କ ଅର୍ଥନୀତିର ଅର୍ଥ ଏବଂ ଏହି ଦୁଇଟି ଶାଖା ମଧ୍ୟରେ ଥିବା ତାରତମ୍ୟର ଅଧ୍ୟୟନ ସମାପ୍ତି ମନେହୁଏ ।

6.1.1 ବ୍ୟକ୍ତି ଅର୍ଥନୀତିର ଅର୍ଥ

ବ୍ୟକ୍ତି ଅର୍ଥନୀତି ଗ୍ରୀକ୍ ଶବ୍ଦ 'ମାଇକ୍ରୋସ୍' (Mikros)ରୁ ଆନାତ । 'ମାଇକ୍ରୋସ୍'ର ଅର୍ଥ ହେଲା କ୍ଷୁଦ୍ର । ବ୍ୟକ୍ତି ଅର୍ଥନୀତି କହିଲେ ଅର୍ଥଶାସ୍ତ୍ରର ସେହି ଶାଖାକୁ ବୁଝାଏ ଯାହା ଅର୍ଥବ୍ୟବସ୍ଥାର ବିଭିନ୍ନ ନିଷ୍ପତ୍ତି ଗ୍ରହଣକାରୀ ଏକକ ଯଥା ନିର୍ଦ୍ଦିଷ୍ଟ ଉପଭୋକ୍ତା, ପରିବାର, ପ୍ରତିଷ୍ଠାନ, ବଜାର ଇତ୍ୟାଦିର ଅର୍ଥନୈତିକ କାର୍ଯ୍ୟକଳାପ ସମ୍ପର୍କରେ ବିଶ୍ଳେଷଣ କରିଥାଏ । ବ୍ୟକ୍ତି ଅର୍ଥନୀତି ଏକ ଅର୍ଥବ୍ୟବସ୍ଥାକୁ ସାମଗ୍ରିକ ଭାବରେ ଅଧ୍ୟୟନ କରି ନ ଥାଏ । ଏହା ଅର୍ଥବ୍ୟବସ୍ଥାର ବିଭିନ୍ନ ନିଷ୍ପତ୍ତି ଗ୍ରହଣକାରୀ ଏକକମାନଙ୍କୁ ବ୍ୟକ୍ତିଗତ ସ୍ତରରେ ଅଧ୍ୟୟନ କରିଥାଏ । ଉଦାହରଣ ସ୍ୱରୂପ, ଜଣେ ଉପଭୋକ୍ତା ଗୋଟିଏ ବ୍ରୁବ୍ୟକୁ କେତେ ପରିମାଣରେ ଉପଭୋଗ କଲେ ସର୍ବାଧିକ ପରିବୃତ୍ତି ଲାଭ କରିପାରିବ; ଏକ ପରିବାର ତାଙ୍କର ସାମିତ ଆୟକୁ କିପରି ବିଭିନ୍ନ ବ୍ରୁବ୍ୟରେ ବ୍ୟୟ କଲେ ସର୍ବାଧିକ ଉପଯୋଗିତା ମିଳିପାରିବ ବା ଏକ ପ୍ରତିଷ୍ଠାନ କେତେ ପରିମାଣରେ ଶ୍ରମ ଓ ପୁଞ୍ଜି ବିନିଯୋଗ କଲେ ଉତ୍ପାଦନ ପରିମାଣକୁ ସର୍ବାଧିକ କରିପାରିବ ବା ଏହା କେତେ ପରିମାଣରେ ବ୍ରୁବ୍ୟ ଉତ୍ପାଦନ କଲେ ତାର ଲାଭ ସର୍ବାଧିକ ହେବ- ଏହା ହିଁ ବ୍ୟକ୍ତି ଅର୍ଥନୀତି ଅଧ୍ୟୟନର ବିଷୟବସ୍ତୁ ।

ବ୍ୟକ୍ତି ଅର୍ଥନୀତି ଅର୍ଥ ବ୍ୟବସ୍ଥାର ନିମ୍ନୋକ୍ତ ବିଷୟମାନଙ୍କୁ ଅଧ୍ୟୟନ କରିଥାଏ । ତାହା ହେଲା:

- i) ଅର୍ଥନୈତିକ ବ୍ୟବସ୍ଥାରେ ସାମିତ ସମ୍ବଳର ଆବଣ୍ଟନ ।
- ii) ଉପଭୋକ୍ତାର ପ୍ରକୃତି ଚରଣ ।
- iii) ଉତ୍ପାଦନକାରୀର ପ୍ରକୃତି ଚରଣ ।
- iv) ବ୍ରୁବ୍ୟର ଦର ନିର୍ଦ୍ଧାରଣ ଚରଣ ।
- v) ଉତ୍ପାଦନ ସାଧନର ଦର ନିର୍ଦ୍ଧାରଣ ଚରଣ ।
- vi) ଆର୍ଥନୀତିକ କଳ୍ୟାଣ ଚରଣ ।

Marshall, Pigou ଓ Robbins ଇତ୍ୟାଦି ନବସଂସ୍ଥାପକ ଅର୍ଥଶାସ୍ତ୍ରୀମାନେ ବ୍ୟକ୍ତି ଅର୍ଥନୀତିକୁ ବକ୍ଷିଷ ଓ ପୁରୁଷ କରିଥିଲେ । ଏହି ନବ ସଂସ୍ଥାପକ ଅର୍ଥଶାସ୍ତ୍ରୀମାନେ ସାମୁହିକ ନିୟୁତ୍ତି, ସାମୁହିକ ଉତ୍ପାଦନ, ଜାତୀୟ ଆୟ ଓ ହାରାହାରି ମୂଲ୍ୟ ସ୍ଥିର ରହେ ବୋଲି ବିବେଚନା କରି ଏକ ନିର୍ଦ୍ଦିଷ୍ଟ ଶିକ୍ଷ ପ୍ରତିଷ୍ଠାନରେ କିପରି ନିୟୁତ୍ତି ତଥା ଉତ୍ପାଦନ ନିର୍ଦ୍ଧାରିତ ହୁଏ ତାହା ଆଲୋଚନା କରିଥିଲେ । ଅଧ୍ୟାପକ ମାର୍ଶାଲଙ୍କ ଦ୍ଵାରା ରଚିତ “ଅର୍ଥନୀତି ତତ୍ତ୍ଵ” (Principle of Economics) (1890) ବ୍ୟକ୍ତି ଅର୍ଥନୀତିର ଏକ ମୁଖ୍ୟ ଗ୍ରନ୍ଥ ।

6.1.2 ସମଷ୍ଟି ଅର୍ଥନୀତିର ଅର୍ଥ

ସମଷ୍ଟି ଅର୍ଥନୀତି ଗ୍ରୀକ୍ ଶବ୍ଦ ‘ମାକ୍ରୋସ୍’ (Makros)ରୁ ଆନୀତ । ‘ମାକ୍ରୋସ୍’ର ଅର୍ଥହେଉଛି ବୃହତ୍ । ସମଷ୍ଟି ଅର୍ଥନୀତି କହିଲେ ଅର୍ଥଶାସ୍ତ୍ରର ସେହି ଶାଖାକୁ ବୁଝାଏ ଯାହା ଅର୍ଥବ୍ୟବସ୍ଥାର ସାମୁହିକ ଅର୍ଥନୀତିକ ଏକକ ଏବଂ ସେମାନଙ୍କ ମଧ୍ୟରେ ଥିବା ସମ୍ପର୍କକୁ ସ୍ଥାନ ଓ କାଳ ବିଶେଷରେ ବ୍ୟାଖ୍ୟା କରିଥାଏ । ସମଷ୍ଟି ଅର୍ଥନୀତି ଏକ ଅର୍ଥବ୍ୟବସ୍ଥାର ବିଭିନ୍ନ ନିଷ୍ପତ୍ତି ଗ୍ରହଣକାରୀ ଏକକ ମାନକୁ ବ୍ୟକ୍ତିଗତ ସ୍ତରରେ ଅଧ୍ୟୟନ କରି ନ ଥାଏ । ଏହା ଏକ ଅର୍ଥ ବ୍ୟବସ୍ଥାର ମୋଟ ଉତ୍ପାଦନ, ଜାତୀୟ ଆୟ, ସାମୁହିକ ନିଯୋଜନ, ହାରାହାରି ଦର ସ୍ତର ଇତ୍ୟାଦି ସମଷ୍ଟିଗତ ବିଷୟକୁ ଅଧ୍ୟୟନ କରିଥାଏ । ବିଶିଷ୍ଟ ଅର୍ଥଶାସ୍ତ୍ରୀ Gardner Ackleyଙ୍କ ମତରେ, “ସମଷ୍ଟି ଅର୍ଥନୀତି ସେହି ସମସ୍ତ ଶକ୍ତି ଓ ଉପାଦାନ ଅଧ୍ୟୟନ କରେ ଯାହାକି ଏକ ଅର୍ଥ ବ୍ୟବସ୍ଥାରେ ମୋଟ ଉତ୍ପାଦନ, ନିୟୁତ୍ତି ତଥା ହାରାହାରି ଦର ସ୍ତର ଓ ସେମାନଙ୍କର ସମୟାନୁସାରେ ପରିବର୍ତ୍ତନର ହାରକୁ ନିର୍ଦ୍ଧାରଣ କରୁଥାଏ ।” (Macroeconomics is the study of the forces and factors that determine the level of aggregate production, employment and prices in an economy and their rates of change over time.)

Bouldingଙ୍କ ମତରେ “ସମଷ୍ଟି ଅର୍ଥନୀତି ଏକ ନିର୍ଦ୍ଦିଷ୍ଟ ଦ୍ରବ୍ୟର ପରିମାଣ ବିଷୟରେ ଅଧ୍ୟୟନ ନ କରି ସମସ୍ତ ଦ୍ରବ୍ୟର ମୋଟ ପରିମାଣ ସମ୍ପର୍କରେ ଅଧ୍ୟୟନ କରିଥାଏ; ଏକ ବ୍ୟକ୍ତିର ଆୟ ବିଷୟରେ ଅଧ୍ୟୟନ ନ କରି ଜାତୀୟ ଆୟ ସମ୍ପର୍କରେ ଅଧ୍ୟୟନ କରିଥାଏ; ଏକ ନିର୍ଦ୍ଦିଷ୍ଟ ଦ୍ରବ୍ୟର ଦର ବିଷୟରେ ବ୍ୟାଖ୍ୟା ନ କରି ହାରାହାରି ଦର ସମ୍ପର୍କରେ ବ୍ୟାଖ୍ୟା କରିଥାଏ; ଏକ ନିର୍ଦ୍ଦିଷ୍ଟ ଦ୍ରବ୍ୟର ଉତ୍ପାଦନ ସମ୍ପର୍କରେ ବ୍ୟାଖ୍ୟା ନ କରି ମୋଟ ଉତ୍ପାଦନ ସମ୍ପର୍କରେ ଅଧ୍ୟୟନ କରିଥାଏ ।” (Macroeconomics deals not with individual quantity as such but with aggregates of such quantities, not with individual income but with the national income, not with individual prices but with the price level, not with individual output but with national output.)

ଉପରୋକ୍ତ ସଂଜ୍ଞାମାନଙ୍କରୁ ଏହା ସ୍ପଷ୍ଟ ଯେ, ସମଷ୍ଟି ଅର୍ଥନୀତି ଅର୍ଥବ୍ୟବସ୍ଥାର ବିଭିନ୍ନ ନିଷ୍ପତ୍ତି ଗ୍ରହଣକାରୀ ଅର୍ଥନୀତିକ ଏକକଗୁଡ଼ିକର ଆଚରଣ ସମ୍ପର୍କରେ ଅଧ୍ୟୟନ କରି ନ ଥାଏ । ଅପରପକ୍ଷରେ ଏହା ଅର୍ଥନୈତିକ ସମଷ୍ଟି

ଯଥା- ଦେଶର ସାମୂହିକ ନିୟୋଜନ, ମୋଟ ଉତ୍ପାଦ, ଜାତୀୟ ଆୟ ତଥା ହାରାହାରି ଦର ଇତ୍ୟାଦିକୁ ଅଧ୍ୟୟନ କରିଥାଏ ।

ବ୍ୟକ୍ତି ଅର୍ଥନୀତି ଅଧ୍ୟୟନରୁ ନିମ୍ନଲିଖିତ ପ୍ରଶ୍ନସୂଚିକର ଉତ୍ତର ଘଟ୍ଟ ହୋଇଥାଏ :

- i) ଅର୍ଥ ବ୍ୟବସ୍ଥାର ମୋଟ ଆୟ ବା ମୋଟ ଉତ୍ପାଦ ଓ ମୋଟ ନିୟୋଜନକୁ କେଉଁ ଉପାଦାନମାନ ପ୍ରଭାବିତ କରେ ?
- ii) ଅର୍ଥ ବ୍ୟବସ୍ଥାରେ କିପରି ସମ୍ବୃଦ୍ଧି ଆୟ ବା ଉତ୍ପାଦ ଓ ନିୟୋଜନ ନିର୍ଦ୍ଧାରିତ ହୁଏ ?
- iii) ଜାତୀୟ ଉତ୍ପାଦ ବା ଜାତୀୟ ଆୟ ଅର୍ଥବ୍ୟବସ୍ଥାର ବିଭିନ୍ନ କ୍ଷେତ୍ର ମଧ୍ୟରେ କିପରି ଆବଣ୍ଟନ କରାଯାଏ ?
- iv) ଅର୍ଥ ବ୍ୟବସ୍ଥାରେ ଝାଡ଼ି ଓ ଅବଝାଡ଼ି କାହିଁକି ସୃଷ୍ଟି ହୋଇଥାଏ ?
- v) ଝାଡ଼ି ଓ ଅବଝାଡ଼ିକୁ କିପରି ନିୟନ୍ତ୍ରଣ କରାଯାଏ ?
- vi) ସରକାରଙ୍କ ରାଜକୋଷାୟ ନୀତି ଓ ମୌଦ୍ରିକ ନୀତି କିପରି ଅର୍ଥନୀତିକୁ ପ୍ରଭାବିତ କରେ ?
- vii) ଦେଶର ଆଦାନ ପ୍ରଦାନ ସମତୁଳନରେ କାହିଁକି ଉଦ୍‌ବୃଦ୍ଧି ବା ନିଅଣ୍ଟ ହୋଇଥାଏ ?
- viii) ଅର୍ଥନୈତିକ ଅଭିବୃଦ୍ଧି କେଉଁ ଉପାଦାନମାନଙ୍କ ଉପରେ ନିର୍ଭର କରିଥାଏ ?

Keynesଙ୍କ ପ୍ରସିଦ୍ଧ ପୁସ୍ତକ (The General Theory of Employment, Interest and Money) ବା 'ନିୟୁକ୍ତି, ସୁଧ ଓ ମୁଦ୍ରା ସମ୍ବନ୍ଧୀୟ ସାଧାରଣ ତତ୍ତ୍ୱ' (1936) ସମ୍ପର୍କ ଅର୍ଥନୀତିର ସର୍ବପ୍ରଥମ ପରିପୂର୍ଣ୍ଣ ଓ ବିଧିବଦ୍ଧ ଗାବରେ ଲିଖିତ ଏକ ପ୍ରସିଦ୍ଧ ଗ୍ରନ୍ଥ ।

6.1.3 ବ୍ୟକ୍ତି ଅର୍ଥନୀତି ଓ ସମ୍ପର୍କ ଅର୍ଥନୀତି ମଧ୍ୟରେ ପାର୍ଥକ୍ୟ

(Difference between Micro and Macroeconomics)

ବ୍ୟକ୍ତି ଅର୍ଥନୀତି ଓ ସମ୍ପର୍କ ଅର୍ଥନୀତିର ତୁଳନାତୁଳ ବିଶ୍ଳେଷଣରୁ ସେମାନଙ୍କ ମଧ୍ୟରେ ନିମ୍ନୋକ୍ତ ପାର୍ଥକ୍ୟ ଉଦ୍‌ଗତ ପରିଲକ୍ଷିତ ହୁଏ ।

1. ବ୍ୟକ୍ତି ଅର୍ଥନୀତି, ଅର୍ଥ ବ୍ୟବସ୍ଥାର ବିଭିନ୍ନ ନିଷ୍ପତ୍ତି ଗ୍ରହଣକାରୀ ଏକକ ଯଥା ନିର୍ଦ୍ଦିଷ୍ଟ ଉପଭୋକ୍ତା, ପରିବାର, ପ୍ରତିଷ୍ଠାନ, ବଜାର ଇତ୍ୟାଦିର ଅର୍ଥନୈତିକ କାର୍ଯ୍ୟକ୍ରମ ସମ୍ପର୍କରେ ବିଶ୍ଳେଷଣ କରିଥାଏ । ଉଦାହରଣ ସ୍ୱରୂପ ଜଣେ ଉପଭୋକ୍ତା ଗୋଟିଏ ଦ୍ରବ୍ୟକୁ କେତେ ପରିମାଣରେ ଉପଭୋଗ କଲେ ସର୍ବାଧିକ ପରିତ୍ରପ୍ତି ଲାଭ କରିପାରିବ; ଏକ ପରିବାର ତାଙ୍କର ସାମଗ୍ରୀ ଆୟକୁ କିପରି ବିଭିନ୍ନ

ଦୁବ୍ୟରେ ବ୍ୟୟ କଲେ ସର୍ବାଧିକ ଉପଯୋଗିତା ପାଇପାରିବେ ବା ଏକ ପ୍ରତିଷ୍ଠାନ କେତେ ପରିମାଣରେ ଶ୍ରମ ଓ ପୁଞ୍ଜ ବିନିଯୋଗ କଲେ ମୋଟ ଉତ୍ପାଦନ କଲେ ମୋଟ ଉତ୍ପାଦନ ସର୍ବାଧିକ ହେବ ବା ଏହା କେତେ ପରିମାଣରେ ଦୁବ୍ୟ ଉତ୍ପାଦନ କଲେ ତାର ଲାଭ ସର୍ବାଧିକ ହେବ, ତାହା ବ୍ୟକ୍ତି ଅର୍ଥନୀତି ଅଧ୍ୟୟନ କରିଥାଏ।

କିନ୍ତୁ ସମସ୍ତ ଅର୍ଥନୀତି ଅର୍ଥ ବ୍ୟବସ୍ଥାର ସାମୁହିକ ଆର୍ଥନୀତିକ ଏକକ ଏବଂ ସେମାନଙ୍କ ମଧ୍ୟରେ ଥିବା ସମ୍ପର୍କକୁ ସ୍ଥାନ ଓ କାଳ ବିଶେଷରେ ବ୍ୟାଖ୍ୟା କରିଥାଏ। ଏହା ଅର୍ଥ ବ୍ୟବସ୍ଥାର ବିଭିନ୍ନ ନିଷ୍ପତ୍ତି ଗ୍ରହଣକାରୀ ଏକକମାନଙ୍କୁ ବ୍ୟକ୍ତିଗତ ସ୍ତରରେ ଅଧ୍ୟୟନ ନକରି ଅର୍ଥ ବ୍ୟବସ୍ଥାର ମୋଟ ଉତ୍ପାଦନ, ଜାତୀୟ ଆୟ, ସାମୁହିକ ନିଯୋଜନ, ହାରାହାରି ବର ଓ ଭର ଇତ୍ୟାଦି ସମସ୍ତଗତ ବିଷୟକୁ ଅଧ୍ୟୟନ କରିଥାଏ।

2. ବ୍ୟକ୍ତି ଅର୍ଥନୀତିରେ ସମଗ୍ର ଅର୍ଥବ୍ୟବସ୍ଥାର ମୋଟ ଉତ୍ପାଦନ, ନିଯୋଜନ, ଆୟ ଓ ବ୍ୟୟ ସ୍ଥିର ରହେ (Constant) ବୋଲି ଧରି ନିଆଯାଇଥାଏ। କିନ୍ତୁ ସମସ୍ତ ଅର୍ଥନୀତିରେ ଏ ସମସ୍ତକୁ 'ଚଳ' (Variable) ବୋଲି ବିବେଚନା କରାଯାଏ। ସେହିଭଳି ସମସ୍ତ ଅର୍ଥନୀତିରେ ବିଭିନ୍ନ ଶିଳ୍ପ ଓ ପ୍ରତିଷ୍ଠାନ ମଧ୍ୟରେ ଉତ୍ପାଦ, ନିଯୁକ୍ତି ଓ ବ୍ୟୟର ବ୍ୟବସ୍ଥା ସ୍ଥିର ରହେ ବୋଲି ଧରି ନିଆଯାଇଥାଏ। କିନ୍ତୁ ବ୍ୟକ୍ତି ଅର୍ଥନୀତିରେ ଏଗୁଡ଼ିକୁ ମୁଖ୍ୟ 'ଚଳ' ବୋଲି ବିବେଚନା କରାଯାଏ। ବ୍ୟକ୍ତି ଅର୍ଥନୀତି ଏକ ନିର୍ଦ୍ଦିଷ୍ଟ ଶିଳ୍ପ ପ୍ରତିଷ୍ଠାନରେ କିପରି ନିଯୁକ୍ତି ତଥା ଉତ୍ପାଦର ପରିମାଣ ନିର୍ଦ୍ଧାରିତ ହୁଏ ତାହା ଅଧ୍ୟୟନ କରିଥାଏ।
3. ବ୍ୟକ୍ତି ଅର୍ଥନୀତିରେ ଅଧ୍ୟୟନ କରାଯାଇଥିବା ବିଭିନ୍ନ ନିଷ୍ପତ୍ତି ଗ୍ରହଣକାରୀ ଆର୍ଥନୀତିକ ଏକକର ଆଚରଣ, ସମସ୍ତ ଅର୍ଥନୀତିରେ ଅଧ୍ୟୟନ କରାଯାଇଥିବା ଆର୍ଥିକ ସମସ୍ତଗୁଡ଼ିକର ଆଚରଣ ଠାରୁ ଭିନ୍ନ। ଉଦାହରଣ ସ୍ୱରୂପ, ବିକଶିତ ଗାଷ୍ଟ୍ରମାନଙ୍କରେ ସଞ୍ଚୟ ବ୍ୟକ୍ତି ବିଶେଷଙ୍କ ପାଇଁ ମଙ୍ଗଳ ହୋଇଥିବା ବେଳେ ସମଗ୍ର ଅର୍ଥ ବ୍ୟବସ୍ଥାରେ ସାମୁହିକ ସଞ୍ଚୟର ଅଭିବୃଦ୍ଧି ଅର୍ଥନୈତିକ ମାନ୍ଦାବସ୍ଥା ଓ ବେକାରି ବୃଦ୍ଧିର ଜାରଣ ହୋଇପାରେ। ସେହିପରି, ବିଶିଷ୍ଟ ନବ ସଂସ୍ଥାପକ ଅର୍ଥଶାସ୍ତ୍ରୀ Pigouଙ୍କ ମତରେ ମଜୁରି ହ୍ରାସ କଲେ ଶ୍ରମନିଯୁକ୍ତି ବୃଦ୍ଧି ହୋଇ ବେକାରି ସମସ୍ୟା ସମାଧାନ ହୋଇପାରେ। କିନ୍ତୁ Pigouଙ୍କର ଏହି ଚର୍ଚ୍ଚା ଏକ ନିର୍ଦ୍ଦିଷ୍ଟ ଶିଳ୍ପାନୁଷ୍ଠାନ ପାଇଁ ପ୍ରଯୁଜ୍ୟ ହୋଇଥିବାବେଳେ, ସମଗ୍ର ଅର୍ଥବ୍ୟବସ୍ଥା ପାଇଁ ଏକ ଉପକର ପରିସ୍ଥିତି ସୃଷ୍ଟି କରିଥାଏ। ଜାରଣ ସମଗ୍ର ଅର୍ଥ ବ୍ୟବସ୍ଥାରେ ମଜୁରି ହ୍ରାସ ହେଲେ ସାମୁହିକ ନିଯୁକ୍ତି ବୃଦ୍ଧି ନ ପାଇ ଉତ୍କଟ ବେକାରି ସମସ୍ୟା ଦେଖାଯାଏ।

Ackleyଙ୍କ ମତରେ, ଯେପରି ଦୁଷ୍ଟମାନଙ୍କର ସମାହାରରେ ସୃଷ୍ଟ ଅରଣ୍ୟର ଆଚରଣ ଦୁଷ୍ଟମାନଙ୍କର ଆଚରଣ ଠାରୁ ଭିନ୍ନ, ସେହିପରି ସମସ୍ତି ଅର୍ଥନୀତି ବ୍ୟସ୍ତି ଅର୍ଥନୀତି ଠାରୁ ଭିନ୍ନ ।

ଯଦିଓ ଉପରୋକ୍ତ ପାର୍ଥକ୍ୟମାନ ବ୍ୟସ୍ତି ଅର୍ଥନୀତି ଓ ସମସ୍ତି ଅର୍ଥନୀତି ମଧ୍ୟରେ ମୁଖ୍ୟ ପ୍ରଭେଦକୁ ପରିଷ୍କାର କରିବାରେ ସାହାଯ୍ୟ କରିଥାଏ, ତଥାପି ଏହି ପାର୍ଥକ୍ୟ ବିଶେଷ ଚାଞ୍ଚଳ ନୁହେଁ । ଏକ ଅର୍ଥନୈତିକ ସମସ୍ୟାକୁ ଉଭୟ ବ୍ୟକ୍ତିକ ଆର୍ଥନୀତିକ ଓ ସମସ୍ତିଗତ ଆର୍ଥନୀତିକ ଦିଗରୁ ବିଚାର କରାଯାଇଥାଏ । ଉଦାହରଣ ସ୍ୱରୂପ ସମସ୍ତିଗତ ଆର୍ଥନୀତିକ ଦୃଷ୍ଟିକୋଣରୁ ଦେଶର ସମ୍ପଦ ଆବଦ୍ଧନ ଅପରିବର୍ତ୍ତିତ ରହି ଉପଲବ୍ଧ ସମ୍ପଦର ସମ୍ପୂର୍ଣ୍ଣ ବିନିଯୋଗ ହେଲେ ସମାଜର କଲ୍ୟାଣ ସର୍ବାଧିକ ହେବ । କିନ୍ତୁ ବ୍ୟକ୍ତିକ ଆର୍ଥନୀତିକ ଦୃଷ୍ଟିକୋଣରୁ ଅର୍ଥବ୍ୟବସ୍ଥାର ଉପଲବ୍ଧ ସମ୍ପଦ ବିନିଯୋଗର ମାର୍ତ୍ତା ଅପରିବର୍ତ୍ତିତ ରହି ସମ୍ପଦର ଆବଦ୍ଧନ ଉତ୍ତମ ହେଲେ ସମାଜ କଲ୍ୟାଣ ସର୍ବାଧିକ ହେବ । ଏଥିରୁ ସ୍ପଷ୍ଟ ଯେ, ଉଭୟ ବ୍ୟସ୍ତି ଅର୍ଥନୀତି ଓ ସମସ୍ତି ଅର୍ଥନୀତି ଅଧ୍ୟୟନର ଲକ୍ଷ୍ୟ ହେଲା ଜନସାଧାରଣଙ୍କର ସର୍ବାଧିକ ଆର୍ଥନୀତିକ କଲ୍ୟାଣ ହାସଲ କରିବା । ଉକ୍ତ ଲକ୍ଷ୍ୟ ସମ୍ପର୍କର ପୂର୍ଣ୍ଣ ବିନିଯୋଗ ତଥା ଅନୁକୂଳତମ ଆବଦ୍ଧନ ମାଧ୍ୟମରେ ହାସଲ ହୋଇପାରିବ । ଏହି ଦୃଷ୍ଟିରୁ ବ୍ୟସ୍ତି ଅର୍ଥନୀତି ଓ ସମସ୍ତି ଅର୍ଥନୀତି ପରସ୍ପରର ପରିପୂରକ ।

6.2 ସମସ୍ତି ଅର୍ଥନୀତିର ବିଷୟବସ୍ତୁ (Subject matter of Macroeconomics)

ସମସ୍ତି ଅର୍ଥନୀତି ଅର୍ଥ ବ୍ୟବସ୍ଥାର ସାମୁହିକ ଏକକମାନକୁ ବ୍ୟାଖ୍ୟା କରିଥାଏ । ସୁତରାଂ, ଜାତୀୟ ଆୟ, ମୋଟ ଉତ୍ପାଦ, ସାମୁହିକ ନିଯୋଜନ, ସାମୁହିକ ବାହ୍ୟତା, ସାମୁହିକ ଯୋଗାଣ, ମୋଟ ସଞ୍ଚୟ, ମୋଟ ନିବେଶ ଏବଂ ହାରାହାରି ଦର ସ୍ତର ଇତ୍ୟାଦି ସମସ୍ତି ଅର୍ଥନୀତିରେ ଅଧ୍ୟୟନ କରାଯାଇଥାଏ ।

ନିମ୍ନୋକ୍ତ ବିଷୟଗୁଡ଼ିକ ସମସ୍ତି ଅର୍ଥନୀତିରେ ଅନ୍ତର୍ଭୁକ୍ତ ହୋଇଥାଏ । ତାହା ହେଲା—

- 1) ଆୟ, ଉତ୍ପାଦ ଓ ନିଯୋଜନ ତତ୍ତ୍ୱ (Theory of Income, Output and Employment)
- 2) ହାରାହାରି ମୂଲ୍ୟ ତତ୍ତ୍ୱ (Theory of General Price level)
- 3) ବ୍ୟବସାୟ ଚକ୍ର ତତ୍ତ୍ୱ (Theory of Business cycles)
- 4) ଅର୍ଥନୈତିକ ଅଭିବୃଦ୍ଧି ତତ୍ତ୍ୱ (Theory of Economic Growth)
- 5) ସମସ୍ତି ଆର୍ଥନୀତିକ ବଦ୍ଧନ ତତ୍ତ୍ୱ (Macroeconomic Theories of Distribution)

ସମସ୍ତି ଅର୍ଥନୀତିର ଉପରୋକ୍ତ ବିଷୟମାନ ନିମ୍ନରେ ବ୍ୟାଖ୍ୟା କରାଯାଇଛି ।

1) ଆୟ, ଉତ୍ପାଦ ଓ ନିଯୋଜନ ତତ୍ତ୍ୱ (Theory of Income, Output and Employment) : ଆୟ, ଉତ୍ପାଦ ଓ ନିଯୋଜନ ତତ୍ତ୍ୱ ସମ୍ପର୍କିତ ଅର୍ଥନୀତିର ଏକ ଅତ୍ୟନ୍ତ ଗୁରୁତ୍ୱପୂର୍ଣ୍ଣ ବିଷୟ । ଅର୍ଥ ବ୍ୟବସ୍ଥାରେ ସାମୁହିକ ନିଯୋଜନ ଓ ମୋଟ ଆୟ କେଉଁ ଉପାଦାନ ଉପରେ ନିର୍ଭର କରେ ଏବଂ ସବୁଜନ ଆୟ ଓ ସବୁଜନ ନିଯୋଜନ କିପରି ନିର୍ଦ୍ଧାରିତ ହୁଏ, ଏହା ବ୍ୟାଖ୍ୟା କରିଥାଏ । ବିଂଶ ଶତାବ୍ଦୀର ଦ୍ୱିତୀୟ ଦଶକର ଶେଷ ପର୍ଯ୍ୟନ୍ତ ସଂସ୍ଥାପକ ଅର୍ଥଶାସ୍ତ୍ରୀମାନେ, ଅର୍ଥ ବ୍ୟବସ୍ଥାରେ ପୂର୍ଣ୍ଣ ନିଯୋଜନ ସନ୍ତୁଳନ (full employment equilibrium) ସର୍ବଦା ସୃଷ୍ଟି ହୋଇଥାଏ ବୋଲି ମତବ୍ୟକ୍ତ କରିଥିଲେ । କିନ୍ତୁ ୧୯୨୯ ମସିହାରୁ ୧୯୩୩ ମସିହା ପର୍ଯ୍ୟନ୍ତ ବିଶ୍ୱବ୍ୟାପୀ ସଂଘଟିତ 'ଗଭୀର ମାନ୍ଦ୍ୟବସ୍ଥା' (Great Depression) ଓ ଉଚ୍ଚତ ବେକାରି ତତ୍ତ୍ୱାଳୀନ ଅର୍ଥଶାସ୍ତ୍ରୀଙ୍କର ପୂର୍ଣ୍ଣ ନିଯୋଜନ କଳ୍ପନା ଅବ୍ୟକ୍ତ ତଥା ଭୁଲ୍ ବୋଲି ପ୍ରମାଣିତ କଲା । ପୂର୍ଣ୍ଣ ନିଯୋଜନ ତତ୍ତ୍ୱର ମୂଳଧାର ବୋଲି ପରିଗଣିତ ହେଉଥିବା J.B. Sayଙ୍କର ବନ୍ଦୀର ତତ୍ତ୍ୱ କାର୍ଯ୍ୟକାରୀ ନହୋଇ ଅର୍ଥ ବ୍ୟବସ୍ଥାରେ ଅସନ୍ତୁଳନ (disequilibrium) ସୃଷ୍ଟି କଲା । ଜାତୀୟ ଉତ୍ପାଦ, ଆୟ, ନିଯୋଜନ, ସଞ୍ଚୟ ଓ ନିବେଶ ହ୍ରାସ ପାଇବାକୁ ଲାଗିଲା ।

ବିଶିଷ୍ଟ ଅର୍ଥଶାସ୍ତ୍ରୀ J.M. Keynes ଚାଙ୍କର ପ୍ରସିଦ୍ଧ ପୁସ୍ତକ 'ନିୟୁକ୍ତି, ସୁଧ ଓ ମୁଦ୍ରା ସମ୍ବନ୍ଧୀୟ ଏକ ସାଧାରଣ ତତ୍ତ୍ୱ'ରେ ବୃଦ୍ଧ ଭାବରେ ଘୋଷଣା କଲେ ଯେ, ସାମୁହିକ ଫଳସ୍ୱତ୍ୱ ଚାହିଦାର ସୃଜନ ଆୟ, ଉତ୍ପାଦ ଓ ନିଯୋଜନ ହ୍ରାସ ବା ବେକାରିର ମୁଖ୍ୟ କାରଣ । ସାମୁହିକ ଚାହିଦାର ବୃଦ୍ଧି ଘଟିଲେ ଅର୍ଥ ବ୍ୟବସ୍ଥାରେ ବେକାରି ଦୂର ହେବା ସଙ୍ଗେ ସଙ୍ଗେ ଆୟ ବା ଉତ୍ପାଦର ପ୍ରସାରଣ ହୋଇପାରିବ ବୋଲି ସେ ମତବ୍ୟକ୍ତ କଲେ । ଉପଭୋଗ ଚାହିଦା, ନିବେଶ ଚାହିଦା, ଦ୍ରବ୍ୟ ଓ ସେବା ପାଇଁ ସରକାରଙ୍କ ଚାହିଦା ଓ ନିର୍ଦ୍ଦିଷ୍ଟ ସମ୍ପତ୍ତିକୁ ସାମୁହିକ ଚାହିଦା କୁହାଯାଏ । କିନ୍ତୁ ପରିବାର ଓ ପ୍ରତିଷ୍ଠାନମାନଙ୍କୁ ନେଇ ଗଠିତ ଏକ ସରଳ ଅର୍ଥ ବ୍ୟବସ୍ଥାରେ 'ଉପଭୋଗ ଚାହିଦା' ଓ 'ଘରୋଇ ନିବେଶ ଚାହିଦା'ର ସମ୍ପତ୍ତିକୁ ସାମୁହିକ ଚାହିଦା ବୋଲି ଦର୍ଶା ଯାଇଥାଏ । Keynesଙ୍କ ମତରେ, ଘରୋଇ ନିବେଶ ଚାହିଦାର ସୃଜନ, ସାମୁହିକ ଚାହିଦାର ସୃଜନ ତଥା ଚକ୍ରାୟ ବେକାରି ବା ଅନିଯୋଗ (cyclical unemployment)ର ମୁଖ୍ୟ କାରଣ । ସୁତରାଂ ବେକାରି ଦୂର କରିବା ବା ନିଯୋଜନ ବୃଦ୍ଧି କରିବା ସକାଶେ ସାମୁହିକ ଚାହିଦାର ବୃଦ୍ଧି ଅପରିହାର୍ଯ୍ୟ । ଯେହେତୁ ମାନ୍ଦ୍ୟବସ୍ଥା ସମୟରେ ଘରୋଇ ନିବେଶ ସୃଜ ହୋଇଥାଏ, ବେକାରି ଦୂର କରିବା ପାଇଁ ସରକାରୀ ନିବେଶର ବୃଦ୍ଧି ନିହାତି ଆବଶ୍ୟକ । ସରକାରୀ ନିବେଶ ବୃଦ୍ଧି ପାଇଲେ ସାମୁହିକ ଚାହିଦାର ବୃଦ୍ଧି ଘଟେ ଏବଂ ଫଳରେ ମୋଟ ନିଯୋଜନ ତଥା ମୋଟ ଆୟ ବୃଦ୍ଧି ହୋଇଥାଏ । Keynesଙ୍କ ମତରେ ସାମୁହିକ ଯୋଗାଣ ଓ ସାମୁହିକ ଚାହିଦା ସମାନ ହେଲେ ଅର୍ଥ ବ୍ୟବସ୍ଥାରେ ସନ୍ତୁଳନ ସୃଷ୍ଟି ହୁଏ । ଯେଉଁ ଆୟ ବା ନିଯୋଜନ ସ୍ତରରେ ଅର୍ଥ ବ୍ୟବସ୍ଥାରେ ସନ୍ତୁଳନ ସୃଷ୍ଟି ହୁଏ, ତାହାକୁ ସନ୍ତୁଳିତ ଆୟ ବା ସନ୍ତୁଳିତ ନିଯୋଜନ କୁହାଯାଏ ।

- 2) **ହାରାହାରି ମୂଲ୍ୟ ତତ୍ତ୍ୱ (Theory of General Price Level) :** ହାରାହାରି ମୂଲ୍ୟ ତତ୍ତ୍ୱ ବ୍ୟବସାୟ ଅର୍ଥନୀତିର ଆଉ ଏକ ଗୁରୁତ୍ୱପୂର୍ଣ୍ଣ ବିଷୟ । ଏହା ଅର୍ଥ ବ୍ୟବସ୍ଥାରେ ହାରାହାରି ଦର ସ୍ତର କିପରି ନିର୍ଣ୍ଣୟ ହୁଏ ବ୍ୟାଖ୍ୟା କରିବା ସଙ୍ଗେ ସଙ୍ଗେ, ଅର୍ଥ ବ୍ୟବସ୍ଥାରେ ଝାଡ଼ି ଓ ଅବଝାଡ଼ି ପୃଷ୍ଠି ହେବାର କାରଣ ବିଶ୍ଳେଷଣ କରିଥାଏ । ବ୍ୟବସାୟ ଅର୍ଥନୀତିର ଏହି ବିଭାଗରେ ମଧ୍ୟ ଝାଡ଼ି ଓ ଅବଝାଡ଼ିକୁ ନିୟନ୍ତ୍ରଣ କରାଯାଇ କିପରି ଆର୍ଥିକାତ୍ମକ ସ୍ଥିରତା ଅଣାଯାଇପାରିବ ଆଲୋଚିତ ହୋଇଥାଏ । ବିଶିଷ୍ଟ ସଂସ୍ଥାପକ ଅର୍ଥଶାସ୍ତ୍ରୀ Irving Fisher ଓ ନବସଂସ୍ଥାପକ ଅର୍ଥଶାସ୍ତ୍ରୀ Marshall, Pigou ଏବଂ Robertsonଙ୍କ ଦ୍ୱାରା ପ୍ରଦତ୍ତ ମୁଦ୍ରାର ପରିମାଣ ତତ୍ତ୍ୱ (Quantity Theory of Money) ଅନୁସାରେ, ହାରାହାରି ଦର ସ୍ତର ମୁଦ୍ରାର ପରିମାଣ ଦ୍ୱାରା ନିର୍ଣ୍ଣୟ କରାଯାଏ । ସୁତରାଂ ମୁଦ୍ରାର ଯୋଗାଣ, ମୁଦ୍ରାର ଚାହିଦା ଠାରୁ ଅଧିକ ହେଲେ ଅର୍ଥ ବ୍ୟବସ୍ଥାରେ ଦର ବୃଦ୍ଧି ବା ଝାଡ଼ି ପୃଷ୍ଠି ହୋଇଥାଏ । ସେହିପରି ମୁଦ୍ରାର ଯୋଗାଣ, ମୁଦ୍ରାର ଚାହିଦା ଠାରୁ ନ୍ୟୁନ ହେଲେ ଦର ହ୍ରାସ ବା ଅବଝାଡ଼ି ପୃଷ୍ଠି ହୋଇଥାଏ । କିନ୍ତୁ Keynes ସଂସ୍ଥାପକ ଅର୍ଥଶାସ୍ତ୍ରୀମାନଙ୍କ ଦ୍ୱାରା ପ୍ରଦତ୍ତ 'ମୁଦ୍ରାର ପରିମାଣ ତତ୍ତ୍ୱ'ର ଦୃଢ଼ ସମାଲୋଚନା କରିବା ସଙ୍ଗେ ସଙ୍ଗେ ମତବ୍ୟକ୍ତ କଲେ ଯେ, ଦର ବୃଦ୍ଧି (ବା ଝାଡ଼ି) ମୁଦ୍ରାର ଯୋଗାଣ ସମ୍ପର୍କରେ ଯୋଗୁଁ ହୋଇ ନଥାଏ, ବରଂ ସାମୁହିକ ଚାହିଦା ପୂର୍ଣ୍ଣ ନିୟୋଜନ ଯୋଗାଣ ଠାରୁ ଅଧିକ (ବା ବଳକା) ହେଲେ ଦର ବୃଦ୍ଧି ବା ଝାଡ଼ି ଘଟେ । ଏହି ଝାଡ଼ିକୁ ଚାହିଦା ଆକର୍ଷିତ (demand pull) ଝାଡ଼ି କୁହାଯାଏ । ସାମୁହିକ ଚାହିଦା ପୂର୍ଣ୍ଣନିୟୋଜନ- ଯୋଗାଣ ଠାରୁ ଯେତିକି ଅଧିକ ହୋଇଥାଏ ତାହାକୁ 'ଝାଡ଼ି ବ୍ୟବଧାନ' (inflationary gap) କୁହାଯାଇଥାଏ । ସେହିପରି Keynesଙ୍କ ମତରେ, ଦର ହ୍ରାସ (ବା ଅବଝାଡ଼ି) ମୁଦ୍ରାର ଯୋଗାଣ ସଂକୋଚନ ଯୋଗୁଁ ହୋଇ ନଥାଏ, ବରଂ ସାମୁହିକ ଚାହିଦା ପୂର୍ଣ୍ଣ ନିୟୋଜନ-ଯୋଗାଣ ଠାରୁ ନ୍ୟୁନ (ବା ନିଅଣ୍ଟ) ହେଲେ ଦର ହ୍ରାସ ବା ଅବଝାଡ଼ି ଘଟେ । ସାମୁହିକ ଚାହିଦା ପୂର୍ଣ୍ଣ ନିୟୋଜନ ଯୋଗାଣ ଠାରୁ ଯେତିକି ନ୍ୟୁନ ହୋଇଥାଏ ତାହାକୁ 'ଅବଝାଡ଼ି ବ୍ୟବଧାନ' (deflationary gap) କୁହାଯାଇଥାଏ । ଝାଡ଼ି ଓ ଅବଝାଡ଼ିକୁ ନିୟନ୍ତ୍ରଣ କରିବା ପାଇଁ ନିମ୍ନଲିଖିତ କାର୍ଯ୍ୟକ୍ରମ ଗ୍ରହଣ କରାଯାଇଥାଏ । ସେଗୁଡ଼ିକ ହେଲା— (i) ରାଜକୋଷାୟ ନୀତି (Fiscal policy), (ii) ମୌଦ୍ରିକ ନୀତି (Monetary policy) ଓ (iii) ଅନ୍ୟାନ୍ୟ ନୀତି (Other policies) ।
- 3) **ବ୍ୟବସାୟ ଚକ୍ର ତତ୍ତ୍ୱ (Theory of Trade Cycles) :** ବ୍ୟବସାୟ ଚକ୍ର ମଧ୍ୟ ସମସ୍ତ ଅର୍ଥନୀତିର ଏକ ଗୁରୁତ୍ୱପୂର୍ଣ୍ଣ ବିଷୟ । ଚକ୍ରାନ୍ତୀତ ଉତ୍ଥାନ ପତନ (cyclical fluctuation) ହେଉଛି ବଜାର ଅର୍ଥନୀତିଗୁଡ଼ିକର ଏକ ବିଶେଷ ଲକ୍ଷଣ । ବଜାର ଅର୍ଥନୀତି ପ୍ରଚଳିତ ରାଷ୍ଟ୍ରମାନଙ୍କରେ ଅର୍ଥନୈତିକ ଅଭିବୃଦ୍ଧିର ଧାରା ସିଧାସଳଖ ନହୋଇ କେବେ କେବେ ଉର୍ଦ୍ଧ୍ୱମୁଖୀ ଓ କେବେ କେବେ ଅଧୋମୁଖୀ ହୋଇଥାଏ । ବିକାଶ ପଥରେ କୁଆର

ପରେ ଉଚ୍ଚ ଓ ଉଚ୍ଚ ପରେ କୁଆର ଏକ ପ୍ରାକୃତିକ ନିୟମ । ଅର୍ଥନୈତିକ ଅଭିବୃଦ୍ଧି ସଂଘଟିତ ହେଲେ ଅର୍ଥ ବ୍ୟବସ୍ଥା ବିକାଶର ଚରମ ସୋପାନରେ ଉପନୀତ ହୋଇଥାଏ । ଏହାକୁ ଅର୍ଥନୀତିର ଉତ୍ଥାନ ବା ପ୍ରସାରଣ (improvement) ବୋଲି କୁହାଯାଏ । ଏହାପରେ ଅର୍ଥନୈତିକ ଅଭିବୃଦ୍ଧିର ପତନ ଘଟି ମାନ୍ଦାବସ୍ଥା ବା ସଂକୋଚନ (depression) ଦେଖାଦିଏ । ସଂକୋଚନର ନିମ୍ନତମ ସ୍ତର (slump)ରୁ ପୁଣି ପ୍ରସାରଣର ସୁରୁପାତ ହୁଏ ଓ ପ୍ରସାରଣର ଉଚ୍ଚତମ ସ୍ତର (boom)ରୁ ସଂକୋଚନର ଉତ୍ଥବ ହୁଏ । ଏହି କ୍ରମରେ ଅର୍ଥ ବ୍ୟବସ୍ଥା ନିରବଚ୍ଛିନ୍ନ ଭାବେ ବ୍ୟବସାୟ ଚକ୍ର (business cycle) ମଧ୍ୟ ଦେଖା ଗଠି କରୁଥାଏ ।

ମାନ୍ଦାବସ୍ଥା ମଧ୍ୟଦେଇ ଗଠି କରୁଥିବା ବେଳେ ଅର୍ଥ ବ୍ୟବସ୍ଥାରେ ଉତ୍ପାଦନ ଓ ନିଯୋଜନ ହ୍ରାସ ପାଇଥାଏ ଏବଂ ଚାହିଦା ଓ ବରରେ ପତନ ପରିଲକ୍ଷିତ ହୁଏ । ଉତ୍ପାଦନକାରୀଙ୍କ ପକ୍ଷେ ଉତ୍ପାଦନ ପରିବ୍ୟୟ ଭରଣା କରିବା କଷ୍ଟକର ହୁଏ । ସୁତରାଂ ବ୍ୟବସାୟରେ ସେମାନଙ୍କର ଷଡ଼ି ହୁଏ । ଫଳରେ ସେମାନେ ଉତ୍ପାଦନ ହ୍ରାସ କରିବାକୁ ବାଧ୍ୟ ହୋଇଥାନ୍ତି । ଏହାର ପରିଣତିସ୍ୱରୂପ ବେକାରି ବୃଦ୍ଧି ହୁଏ ଓ କୁଣ୍ଠଶକ୍ତି ହ୍ରାସ ପାଏ ।

ଅନ୍ୟ ପକ୍ଷରେ ପ୍ରସାରଣ ଘଟୁଥିବା ବେଳେ ଅର୍ଥ ବ୍ୟବସ୍ଥାରେ ଉତ୍ପାଦନ, ଆୟ ଓ ନିଯୋଜନ ବୃଦ୍ଧି ପାଇଥାଏ । ଆୟ ବୃଦ୍ଧି ଯୋଗୁଁ ସାମୁହିକ ଚାହିଦାର ବୃଦ୍ଧି ହୋଇଥାଏ । ଉତ୍ପାଦନର ସାଧନମାନଙ୍କର ଯୋଗାଣ ଅନମନୀୟ ହୋଇଥିଲେ ସାମୁହିକ ଚାହିଦାର ବୃଦ୍ଧି ଫଳରେ ଦ୍ରବ୍ୟ ଓ ସେବାର ଦର ବୃଦ୍ଧି ଘଟେ । ଏହି ଝାଡ଼ିକୁ ଚାହିଦା ଆକର୍ଷିତ ଝାଡ଼ି କୁହାଯାଏ । ଝାଡ଼ି ସମୟରେ ଦ୍ରବ୍ୟ, ସେବା ଓ ଉତ୍ପାଦନ ସାଧନମାନଙ୍କର ମୂଲ୍ୟ ବୃଦ୍ଧି ହୋଇ ପରିବ୍ୟୟକନିତ (cost push) ଝାଡ଼ିର ଉତ୍ଥବ ହୁଏ । ଉକ୍ତ ଝାଡ଼ିକୁ ନିୟନ୍ତ୍ରଣ କରା ନଗଲେ ଉଭୟ 'ଚାହିଦା ଆକର୍ଷିତ ଝାଡ଼ି' ଓ 'ପରିବ୍ୟୟକନିତ ଝାଡ଼ି' ପରସ୍ପରକୁ ଅନୁଧାବନ କରନ୍ତି ଏବଂ ଅର୍ଥ ବ୍ୟବସ୍ଥାରେ 'ଅତିଝାଡ଼ି' (hyper inflation)ର ଭୟାବହତା ଅନୁଭୂତ ହୋଇଥାଏ ।

Keynes, Schumpeter, Hicks, Samuelson ଓ Kaldor ଇତ୍ୟାଦି ଅର୍ଥଶାସ୍ତ୍ରୀ ବ୍ୟକ୍ତି ଅର୍ଥନୀତିରେ ବିଭିନ୍ନ ବ୍ୟବସାୟ ଚକ୍ର ଚଳୁମାନଙ୍କର ବ୍ୟାଖ୍ୟା କରିଛନ୍ତି । ଚରଣାୟିତ ଉତ୍ପାଦନ ପତନକୁ ନିୟନ୍ତ୍ରଣ କରି ଅର୍ଥ ବ୍ୟବସ୍ଥାରେ ଆୟ, ଉତ୍ପାଦ, ନିଯୋଜନ ଓ ବରରେ ସ୍ଥିରତା ବଜାୟ ରଖିବା ପାଇଁ ବିଭିନ୍ନ ଅର୍ଥଶାସ୍ତ୍ରୀମାନେ ମୌଳିକ ନୀତି, ରାଜକୋଷାୟ ନୀତି ଓ ଅନ୍ୟାନ୍ୟ ଉପାୟମାନ ଅବଲମ୍ବନ ସକାଶେ ପରାମର୍ଶ ଦେଇଛନ୍ତି । Harrod ଓ Domarଙ୍କ ପରେ ସମ୍ପୂର୍ଣ୍ଣ ଅର୍ଥନୀତି ବା ବିକଶିତ ଅର୍ଥନୀତି ଆହୁରି ଅଧିକ ବିସ୍ତାରିତ ହୋଇଛି ।

- 4) ଅର୍ଥନୈତିକ ଅଭିବୃଦ୍ଧି ତତ୍ତ୍ୱ (Theory of Economic Growth) : ସମ୍ପୃଚ୍ଛି ଅର୍ଥନୈତିକ ଅଭିବୃଦ୍ଧି ତତ୍ତ୍ୱ ସମସ୍ତ ଅର୍ଥନୀତିର ଏକ ଗୁରୁତ୍ୱପୂର୍ଣ୍ଣ ଅଂଶ ଭାବେ ବିବେଚନା କରାଯାଇଅଛି । ଅର୍ଥନୈତିକ ଅଭିବୃଦ୍ଧି (ବା ଅର୍ଥନୈତିକ ବିକାଶ) ଏକ ପ୍ରକ୍ରିୟା ଯଦ୍ୱାରା ଦେଶର ଜାତୀୟ ଆୟ କ୍ରମାଗତ ଭାବେ ଦୀର୍ଘକାଳରେ ବୃଦ୍ଧି ପାଇଥାଏ । ଅର୍ଥାତ୍ ଯଦି ଗୋଟିଏ ଦେଶର ଜାତୀୟ ଆୟ କ୍ରମାଗତ ଭାବେ ବହୁବର୍ଷ ଧରି ବୃଦ୍ଧି ପାଏ, ତେବେ ଅର୍ଥନୈତିକ ଅଭିବୃଦ୍ଧି ସଂଘଟିତ ହୋଇଥାଏ ବୋଲି କୁହାଯାଏ । ସଂସ୍ଥାପକ ଯୁଗରୁ ଆଧୁନିକ ଯୁଗ ପର୍ଯ୍ୟନ୍ତ ବିଭିନ୍ନ ଅର୍ଥନୈତିକ ଅଭିବୃଦ୍ଧି ତତ୍ତ୍ୱ ଅନୁସୂଚି ହୋଇଅଛି । ସଂସ୍ଥାପକ ଅର୍ଥଶାସ୍ତ୍ରୀମାନଙ୍କ ମତରେ ଅର୍ଥନୈତିକ ଅଭିବୃଦ୍ଧି ପୂର୍ଣ୍ଣ ଗଠନ ଉପରେ ନିର୍ଭର କରେ । Keynes ଦେଶର ଅର୍ଥନୈତିକ ଅଭିବୃଦ୍ଧି ସମସ୍ୟା ଉପରେ ବିଶେଷ ଆଲୋଚନାତ ନକରି ଅର୍ଥନୈତିକ ସ୍ଥିରତା ଉପରେ ଗୁରୁତ୍ୱ ଆରୋପ କରୁଥିଲେ । କିନ୍ତୁ Keynesଙ୍କ ପରବର୍ତ୍ତୀ ଅର୍ଥଶାସ୍ତ୍ରୀ Harrod ଏବଂ Domar ସେମାନଙ୍କ ଦ୍ୱାରା ପ୍ରଦତ୍ତ ବିକାଶ ପ୍ରତିରୂପ (Development model)ରେ ଦେଶର ଅର୍ଥନୈତିକ ବିକାଶ ନିମନ୍ତେ ନିବେଶ ବୃଦ୍ଧି ଉପରେ ଗୁରୁତ୍ୱ ଆରୋପ କରିଥିଲେ । ସେମାନଙ୍କ ମତରେ ନିବେଶ ଦୁଇଟି ଭୂମିକା ପୂରାଇଥାଏ । ପ୍ରଥମରେ ଏହା ଆୟ ବୃଦ୍ଧି କରିଥାଏ ଏବଂ ଆୟ ବୃଦ୍ଧି ମାଧ୍ୟମରେ ଚାହିଦା ବୃଦ୍ଧିରେ ସାହାଯ୍ୟ କରିଥାଏ । ଦ୍ୱିତୀୟରେ, ଏହା ଉତ୍ପାଦନର କ୍ଷମତା ବୃଦ୍ଧି କରିଥାଏ ଏବଂ ଚତୁର୍ଥା ତ୍ରତ୍ୟର ଯୋଗାଣ ବୃଦ୍ଧିରେ ସାହାଯ୍ୟ କରିଥାଏ । Harrod ଏବଂ Domarଙ୍କ ମତରେ ନିବେଶ ସେହି ହାରରେ ବୃଦ୍ଧି ହେବା ଆବଶ୍ୟକ ଯଦ୍ୱାରା ଚାହିଦା ଓ ଯୋଗାଣର ବୃଦ୍ଧି ସମାନ ହେବ ଏବଂ ଦେଶରେ ସ୍ଥାୟୀ ଅଭିବୃଦ୍ଧି (steady growth) ସମ୍ଭବ ହୋଇପାରିବ । ସ୍ଥାୟୀ ଅଭିବୃଦ୍ଧି ବା ନିରବଚ୍ଛିନ୍ନ ଅଭିବୃଦ୍ଧି ଗୁଡିକ ଯେତେବେଳେ ଦେଶର ଜାତୀୟ ଆୟ ବୃଦ୍ଧି ସହିତ ଅର୍ଥନୈତିକ ସ୍ଥିରତା ବଜାୟ ରହିବ । Solow, Meade, Kaldor ଏବଂ Joan Robinson ଇତ୍ୟାଦି ଅର୍ଥଶାସ୍ତ୍ରୀମାନେ ଅର୍ଥନୈତିକ ଅଭିବୃଦ୍ଧି ତତ୍ତ୍ୱମାନ ପ୍ରଦାନ କରି ବ୍ୟକ୍ତି ଅର୍ଥନୀତିକୁ ପରିପୁଷ୍ଟ କରିଛନ୍ତି । ଏହି ସମସ୍ତ ଅର୍ଥନୈତିକ ତତ୍ତ୍ୱ ମୁଖ୍ୟତଃ ବିକଶିତ ରାଷ୍ଟ୍ରମାନଙ୍କ କ୍ଷେତ୍ରରେ ପ୍ରଯୁଜ୍ୟ । ବିକାଶଶୀଳ ରାଷ୍ଟ୍ରମାନଙ୍କ ଅର୍ଥନୈତିକ ବିକାଶ ପରିପ୍ରେକ୍ଷାରେ Nurkse ସମତୁଳ ସଂବୃଦ୍ଧି ତତ୍ତ୍ୱ (Balanced growth theory), ଓ Hirschman ଅସମତୁଳ ସଂବୃଦ୍ଧି ତତ୍ତ୍ୱ (Unbalanced growth theory) ପ୍ରଦାନ କରିଛନ୍ତି ।
- 5) ସମସ୍ତ ଅର୍ଥନୀତିକ ବଣ୍ଟନ ତତ୍ତ୍ୱ (Macro Distribution Tehory) : ସମସ୍ତ ଅର୍ଥନୀତିକ ବଣ୍ଟନ ତତ୍ତ୍ୱ ସମସ୍ତ ଅର୍ଥନୀତିର ଏକ ଗୁରୁତ୍ୱପୂର୍ଣ୍ଣ ବିଷୟ । କୌଣସି ଦେଶର ଜାତୀୟ ଆୟ ସେହି ଦେଶରେ ଉତ୍ପାଦିତ ହେଉଥିବା ତ୍ରତ୍ୟ ଓ ସେବାକୁ ଗଠକ ହୋଇଥାଏ । ଏକ ସମାନ ବର୍ଷରେ ଦେଶର ଅଭିମ ତ୍ରତ୍ୟ ଓ ସେବା ଉତ୍ପାଦନ ସକାଶେ ବ୍ୟବହାର କରାଯାଇଥିବା ସମସ୍ତ ଉତ୍ପାଦନ ସାଧନ ଯଥା ଭୂମି, ଶ୍ରମ, ପୂର୍ଣ୍ଣ ଓ ସଂଗଠନ

ଦ୍ଵାରା ସୂଚନ କରାଯାଇଥିବା ଆୟର ସମ୍ପର୍କକୁ ଜାତୀୟ ଆୟ କୁହାଯାଏ । ସମସ୍ତ ଆର୍ଥିକାତ୍ମକ ବ୍ୟୟ ତତ୍ତ୍ଵ ଉତ୍ପାଦନର ସାଧନମାନଙ୍କ ମଧ୍ୟରେ ଜାତୀୟ ଆୟ ବିପରି ବିତରଣ ହୁଏ, ତାହା ବିଶ୍ଳେଷଣ କରିଥାଏ । ଅର୍ଥର ପ୍ରତ୍ୟେକ ସାଧନ ଜାତୀୟ ଆୟର କେତେ ଅଂଶ ପାଇଥାନ୍ତି, ତାହା ସମସ୍ତ ଆର୍ଥିକାତ୍ମକ ବ୍ୟୟ ତତ୍ତ୍ଵ ବ୍ୟାଖ୍ୟା କରିଥାଏ । ଦେଶର ସମସ୍ତ ଉର୍ଜି ମାଲିକ ଜାତୀୟ ଆୟରେ ପାଇଥିବା ମୋଟ ଅଧିକାଂଶ ଅଂଶ; ଦେଶର ସମସ୍ତ ଶ୍ରମିକମାନେ ପାଇଥିବା ମୋଟ ମଜୁରିର ଅଂଶ, ଦେଶର ସମସ୍ତ ଉତ୍ପାଦକ ପାଇଥିବା ମୋଟ ସୁଧର ଅଂଶ ଓ ଦେଶର ସମସ୍ତ ଉଦ୍ୟୋଗୀ ପାଇଥିବା ମୋଟ ଲାଭର ଅଂଶ ସମସ୍ତ ଆର୍ଥିକାତ୍ମକ ବ୍ୟୟ ତତ୍ତ୍ଵରେ ଆଲୋଚିତ ହୋଇଥାଏ ।

Keynesଙ୍କ ପରେ ସମସ୍ତ ଆର୍ଥିକାତ୍ମକ ପରିସର ଆହୁରି ବ୍ୟାପକ ହୋଇଛି । ଉଦାହରଣସ୍ଵରୂପ ସମସ୍ତ ଆର୍ଥିକାତ୍ମକରେ ନିମ୍ନଲିଖିତ ବିଷୟମାନ ଅନ୍ତର୍ଭୁକ୍ତ ହୋଇଅଛି । ତାହା ହେଲା, ମୁଦ୍ରାବାଦୀ ଚିନ୍ତାଧାରା (monetarism), ଯୋଗାଣ ସପକ୍ଷ ଆର୍ଥିକାତ୍ମକ ଓ ସଂରଚ ପ୍ରତ୍ୟାଶା ତତ୍ତ୍ଵ ।

ସାରାଂଶ

1. ସମ୍ପର୍କ ଅର୍ଥନୀତି: ଏହା ଅର୍ଥଶାସ୍ତ୍ରର ସେହି ଶାଖାକୁ କୁହାଏ, ଯାହା ଅର୍ଥବ୍ୟବସ୍ଥାର ମୋଟ ଉତ୍ପାଦ, ଜାତୀୟ ଆୟ, ସାମୁହିକ ନିଯୋଜନ, ହାରାହାରି ବର ପ୍ରଭୃତି ଇତ୍ୟାଦି ସମ୍ପର୍କିତ ବିଷୟକୁ ଅଧ୍ୟୟନ କରେ ।
2. ବ୍ୟକ୍ତି ଅର୍ଥନୀତି: ଏହା ଅର୍ଥଶାସ୍ତ୍ରର ସେହି ଶାଖାକୁ କୁହାଏ ଯାହା ଅର୍ଥ ବ୍ୟବସ୍ଥାର ବିଭିନ୍ନ ନିଷ୍ପତ୍ତି ଗ୍ରହଣକାରୀ ଏକକ ଯଥା- ନିର୍ଦ୍ଦିଷ୍ଟ ଉପଭୋକ୍ତା, ପରିବାର, ପ୍ରତିଷ୍ଠାନ ଇତ୍ୟାଦିର ଅର୍ଥନୈତିକ କାର୍ଯ୍ୟକଳାପ ସମ୍ପର୍କରେ ବିଶ୍ଳେଷଣ କରିଥାଏ ।
3. ସମ୍ପର୍କ ଅର୍ଥନୀତିର ବିଷୟବସ୍ତୁ : ଅର୍ଥ ବ୍ୟବସ୍ଥାର ନିମ୍ନୋକ୍ତ ବିଷୟଗୁଡ଼ିକ ସମ୍ପର୍କ ଅର୍ଥନୀତିରେ ଅନ୍ତର୍ଭୁକ୍ତ ହୋଇଥାଏ । ତାହା ହେଲା :
 - ଆୟ, ଉତ୍ପାଦ ଓ ନିୟୁତ୍ତି ଚଳୁ
 - ହାରାହାରି ମୂଲ୍ୟ ଚଳୁ
 - ବ୍ୟବସାୟ ଚରଣ ଚଳୁ
 - ଅର୍ଥନୈତିକ ଅଭିବୃଦ୍ଧି ଚଳୁ
 - ସମ୍ପର୍କ ଆର୍ଥନୀତିକ ବଦଳ ଚଳୁ
4. ବ୍ୟକ୍ତି ଅର୍ଥନୀତି ଓ ସମ୍ପର୍କ ଅର୍ଥନୀତି ମଧ୍ୟରେ ପାର୍ଥକ୍ୟ :
 - (i) ବ୍ୟକ୍ତି ଅର୍ଥନୀତି ଏକ ଅର୍ଥ ବ୍ୟବସ୍ଥାର ବିଭିନ୍ନ ନିଷ୍ପତ୍ତି ଗ୍ରହଣକାରୀ ଅର୍ଥନୈତିକ ଏକକଗୁଡ଼ିକର ଆଚରଣ ସମ୍ପର୍କରେ ଅଧ୍ୟୟନ କରିଥାଏ । କିନ୍ତୁ ସମ୍ପର୍କ ଅର୍ଥନୀତି ସମଗ୍ର ଅର୍ଥ ବ୍ୟବସ୍ଥାର ଅର୍ଥନୈତିକ ସମ୍ପର୍କଗୁଡ଼ିକର ଆଚରଣ ସମ୍ପର୍କରେ ଅଧ୍ୟୟନ କରିଥାଏ ।
 - (ii) ବ୍ୟକ୍ତି ଅର୍ଥନୀତିରେ ଯାହା ସ୍ଥିର, ସମ୍ପର୍କ ଅର୍ଥନୀତିରେ ତାହା ଚଳ । ଅପର ପକ୍ଷରେ, ସମ୍ପର୍କ ଅର୍ଥନୀତିରେ ଯାହା ସ୍ଥିର, ବ୍ୟକ୍ତି ଅର୍ଥନୀତିର ତାହା ଚଳ ।
 - (iii) ବ୍ୟକ୍ତି ଅର୍ଥନୀତିରେ ଅଧ୍ୟୟନ କରାଯାଉଥିବା ବିଭିନ୍ନ ନିଷ୍ପତ୍ତି ଗ୍ରହଣକାରୀ ଆର୍ଥନୀତିକ ଏକକର ଆଚରଣ, ବ୍ୟକ୍ତି ଅର୍ଥନୀତିରେ ଅଧ୍ୟୟନ କରାଯାଉଥିବା ଆର୍ଥିକ ସମ୍ପର୍କଗୁଡ଼ିକର ଆଚରଣ ଠାରୁ ଭିନ୍ନ ।

ଆଦର୍ଶ ପ୍ରଶ୍ନାବଳୀ

'କ' ବିଭାଗ- ବସ୍ତୁନିଷ୍ଠ ପ୍ରଶ୍ନ (ବାଧ୍ୟତାମୂଳକ)

(ପ୍ରତ୍ୟେକର ମୂଲ୍ୟ ଏକ ନମ୍ବର)

1. ପ୍ରତ୍ୟେକ ପ୍ରଶ୍ନରେ ପ୍ରଦତ୍ତ ବିବେଚନାମାନଙ୍କ ମଧ୍ୟରୁ ସଠିକ୍ ଜଉରଟି ବାଛି ଲେଖ :

(a) ନିମ୍ନଲିଖିତ ମଧ୍ୟରୁ କେଉଁଟି ସମସ୍ତ ଅର୍ଥନୀତିର ବିଷୟବସ୍ତୁ ?

- (i) ଆୟ, ଉତ୍ପାଦନ ଓ ନିମ୍ନୁତ୍ପାଦନ
- (ii) ହାରାହାରି ମୂଲ୍ୟ ତତ୍ତ୍ଵ
- (iii) ଅର୍ଥନୈତିକ ଅଭିବୃଦ୍ଧି ତତ୍ତ୍ଵ
- (iv) ଉପର ଲିଖିତ ସମସ୍ତ

(b) ନିମ୍ନଲିଖିତ ଉପାଦାନ ମଧ୍ୟରୁ କେଉଁଟି ସମସ୍ତ ଅର୍ଥନୀତିର ବିଷୟବସ୍ତୁ ନୁହେଁ ?

- (i) ହାରାହାରି ମୂଲ୍ୟ ତତ୍ତ୍ଵ
- (ii) ଉତ୍ପାଦନକାରୀ ପ୍ରଦୃଶ୍ୟ ତତ୍ତ୍ଵ
- (iii) ଅର୍ଥନୈତିକ ଅଭିବୃଦ୍ଧି ତତ୍ତ୍ଵ
- (iv) ସମସ୍ତ ଆର୍ଥନୀତିକ ବ୍ୟବସ୍ଥା ତତ୍ତ୍ଵ

(c) ନିମ୍ନଲିଖିତ ମଧ୍ୟରୁ କେଉଁଟିକୁ ବ୍ୟକ୍ତି ଅର୍ଥନୀତି ଅଧ୍ୟୟନ କରି ନଥାଏ ?

- (i) ଅର୍ଥ ବ୍ୟବସ୍ଥାରେ କିପରି ସରକାରୀ ଆୟ ନିର୍ଦ୍ଧାରିତ ହୁଏ ?
- (ii) ଅର୍ଥ ବ୍ୟବସ୍ଥାରେ ସଂଚିତ ଓ ଅବ୍ୟୟିତ କାର୍ଯ୍ୟକ୍ରମ କୃଷି ହୋଇଥାଏ ?
- (iii) ପ୍ରତିଷ୍ଠାନ କେତେ ପରିମାଣରେ ଶ୍ରମ ଓ ପୁଞ୍ଜି ବିନିଯୋଗ କଲେ ମୋଟ ଉତ୍ପାଦନ ସର୍ବାଧିକ ହୁଏ ?
- (iv) ଅର୍ଥନୈତିକ ଅଭିବୃଦ୍ଧି କେଉଁ ଉପାଦାନମାନଙ୍କ ଉପରେ ନିର୍ଭର କରେ ?

2.1 ନିମ୍ନଲିଖିତ ପ୍ରତ୍ୟେକ ପ୍ରଶ୍ନର ଉତ୍ତର ଗୋଟିଏ ଲେଖାଏଁ ବାକ୍ୟରେ ପ୍ରଦାନ କର :

(a) ସମସ୍ତ ଅର୍ଥନୀତି କ'ଣ ?

(b) ସମସ୍ତ ଅର୍ଥନୀତିରେ କେଉଁ ବିଷୟମାନ ଆଲୋଚିତ ହୋଇଥାଏ ।

II ନିମ୍ନଲିଖିତ ଗୁଣଗୁଡ଼ିକର ସଠିକତା ପରୀକ୍ଷା କର । ଆବଶ୍ୟକ ସ୍ଥଳେ ରେଖାକିତ ଅଂଶ ପରିବର୍ତ୍ତନ ନକରି ସଂଶୋଧନ କର :

- (a) ବ୍ୟସ୍ତି ଅର୍ଥନୀତି ଏକ ଅର୍ଥ ବ୍ୟବସ୍ଥାର ମୋଟ ଉତ୍ପାଦନ ଓ ଜୀବନ ଆୟ ବିଷୟକୁ ଅଧ୍ୟୟନ କରିଥାଏ ।
- (b) ସମସ୍ତ ଅର୍ଥନୀତିରେ ମୋଟ ଉତ୍ପାଦନ, ନିୟୋଜନ, ଆୟ ଓ ବ୍ୟୟ ସ୍ଥିର ବୋଲି ଧରି ନିଆଯାଇଥାଏ ।
- (c) ସମସ୍ତ ଅର୍ଥନୀତିରେ ବିଭିନ୍ନ ସିଦ୍ଧି ଓ ପ୍ରତିଷ୍ଠାନ ମଧ୍ୟରେ ଉତ୍ପାଦ, ନିଯୁକ୍ତି ଓ ବ୍ୟୟର ବ୍ୟବସ୍ଥା ସ୍ଥିର ରହେ ବୋଲି ଧରା ଯାଇଥାଏ ।
- (d) ସମସ୍ତ ଅର୍ଥନୀତିରେ ମୋଟ ଉତ୍ପାଦନ, ନିୟୋଜନ, ଆୟ ଓ ବ୍ୟୟ ଚଳ ବୋଲି ବିବେଚନା କରାଯାଏ ।

'ଖ' ବିଭାଗ (ସଂକ୍ଷେପ ଉତ୍ତର ସାପେକ୍ଷ ପ୍ରଶ୍ନ)

(ପ୍ରତ୍ୟେକ ପ୍ରଶ୍ନର ଉତ୍ତର 2 ନମ୍ବର)

3. ପ୍ରତ୍ୟେକ କ୍ଷେତ୍ରରେ ଦୁଇଟିରୁ ତିନୋଟି ବାକ୍ୟ ମଧ୍ୟରେ ନିମ୍ନଲିଖିତ ପ୍ରଶ୍ନର ଉତ୍ତର ଦିଅ :
 - (a) ସମସ୍ତ ଅର୍ଥନୀତି କ'ଣ ?
 - (b) ସମସ୍ତ ଅର୍ଥନୀତିର ବିଷୟବସ୍ତୁ କ'ଣ ?
4. ପାର୍ଥକ୍ୟ ଦର୍ଶାଅ: (ପ୍ରତ୍ୟେକ ପ୍ରଶ୍ନର ମୂଲ୍ୟ ୩ ନମ୍ବର)
 - (a) ବ୍ୟସ୍ତି ଅର୍ଥନୀତି ଓ ସମସ୍ତ ଅର୍ଥନୀତି

'ଗ' ବିଭାଗ (ଦୀର୍ଘ ଉତ୍ତର ସାପେକ୍ଷ ପ୍ରଶ୍ନ)

(ପ୍ରତ୍ୟେକ ପ୍ରଶ୍ନର ଉତ୍ତର 7½ ନମ୍ବର)

5. ସମସ୍ତ ଅର୍ଥନୀତି କ'ଣ ? ଏହାର ବିଷୟବସ୍ତୁ ସମ୍ପର୍କରେ ଆଲୋଚନା କର ।
6. ବ୍ୟସ୍ତି ଅର୍ଥନୀତି ଓ ସମସ୍ତ ଅର୍ଥନୀତି ମଧ୍ୟରେ ପାର୍ଥକ୍ୟ ବ୍ୟାଖ୍ୟା କର ।

ସଂକ୍ଷେପ ପରିଚ୍ଛେଦ

ଜାତୀୟ ଆୟ

- ଜାତୀୟ ଆୟର ଅର୍ଥ
- ଜାତୀୟ ଆୟ ସମ୍ବନ୍ଧିତ ସମ୍ପର୍କିତ ଅବଧାରଣା- ବଜାର ଦରରେ ଏବଂ ସାଧନ ବ୍ୟୟରେ ମୋଟ ଜାତୀୟ ଉତ୍ପାଦ, ନିର୍ମୂଳ ଜାତୀୟ ଉତ୍ପାଦ, ମୋଟ ଘରୋଇ ଉତ୍ପାଦ ଏବଂ ନିର୍ମୂଳ ଘରୋଇ ଉତ୍ପାଦ
- ଜାତୀୟ ପ୍ରମୁଖ୍ୟ ଆୟ- ମୋଟ ଜାତୀୟ ପ୍ରମୁଖ୍ୟ ଆୟ ଓ ନିର୍ମୂଳ ଜାତୀୟ ପ୍ରମୁଖ୍ୟ ଆୟ, ବେସରକାରୀ ଆୟ, ବ୍ୟକ୍ତିଗତ ପ୍ରମୁଖ୍ୟ ଆୟ, ମୌଡ଼ିକ ଜାତୀୟ ଆୟ ଓ ବାସ୍ତବ ଜାତୀୟ ଆୟ
- ଆୟ ନିର୍ଦ୍ଧାରଣ - ସାମୂହିକ ଚାହିଦା ଓ ସାମୂହିକ ଯୋଗାଣ ଏବଂ ସେମାନଙ୍କର ଉପାଦାନ
- ବେନସ୍‌ଙ୍କ ସରଳ ଆୟ ନିର୍ଦ୍ଧାରଣ ଚକ୍ର

ସପ୍ତମ ପରିଚ୍ଛେଦ

ଜାତୀୟ ଆୟ (National Income)

କୌଣସି ଦେଶର 'ଜାତୀୟ ଆୟ' ଚାହାର ଅର୍ଥନୈତିକ ଅଭିବୃଦ୍ଧିର ପ୍ରଧାନ ପରିମାପକ ରାବରେ ଗ୍ରହଣ କରାଯାଇଥାଏ । ଯେଉଁ ଦେଶର ଜାତୀୟ ଆୟ ଅଧିକ ତାହାକୁ ସାଧାରଣତଃ ସମୃଦ୍ଧ ରାଷ୍ଟ୍ରର ମାନ୍ୟତା ଦିଆଯାଇଥାଏ । ଅନ୍ୟପକ୍ଷରେ, ଯେଉଁ ଦେଶର ଜାତୀୟ ଆୟ ନ୍ୟୁନ ତାହାକୁ ଅନୁନୁତ ବା ସ୍ୱଳ୍ପୋନ୍ନତ ରାଷ୍ଟ୍ର ଆଖ୍ୟା ଦିଆଯାଇଥାଏ । ଗୋଟିଏ ଦେଶରେ ଅଭିବୃଦ୍ଧି ହାର ଆକଳନ କରିବାକୁ ହେଲେ ଚାହାର କିଛି ବର୍ଷର ଜାତୀୟ ଆୟର ତୁଳନାତୁଳ ବିଶ୍ଳେଷଣ କରିବାକୁ ପଡ଼େ । ଯଦି ଅଭିବୃଦ୍ଧି ହାର (actual growth rate) ଧାର୍ଯ୍ୟ ବୃଦ୍ଧି ହାର (targeted growth rate) ଠାରୁ ନ୍ୟୁନ ହୁଏ, 'ସରକାରକୁ ନିଷ୍ପ ପୂରଣ ନିମନ୍ତେ ଆବଶ୍ୟକ ପଦକ୍ଷେପ ଗ୍ରହଣ କରିବାକୁ ହୋଇଥାଏ । ଭାରତ ଭଳି ଏକ ସ୍ୱଳ୍ପୋନ୍ନତ ରାଷ୍ଟ୍ରରେ ଜାତୀୟ ଆୟ ସଂକ୍ରାନ୍ତୀୟ ପରିସଂଖ୍ୟାନର ଗୁରୁତ୍ୱ ଅଧିକ । ଭାରତରେ ଦାରିଦ୍ର୍ୟ ଓ ବେକାରି ଅତ୍ୟନ୍ତ ଉଚ୍ଚ ହୋଇଥିବାରୁ ଏହାର ଜାତୀୟ ଆୟ କମ୍ । ଏଠାରେ ଜନସଂଖ୍ୟା ଅତ୍ୟଧିକ ହୋଇଥିବାରୁ ମୁଣ୍ଡପିଛା ଆୟ ନ୍ୟୁନ । ନାଗରିକମାନଙ୍କର ଜୀବନଧାରଣର ମାନ ତଥା ରାଷ୍ଟ୍ରୀୟ ଅର୍ଥନୈତିକ କଳ୍ୟାଣର ଓଡ଼ର ବୃଦ୍ଧି କରିବାକୁ ହେଲେ 'ଜାତୀୟ ଆୟ' ଓ 'ମୁଣ୍ଡ ପିଛା ଆୟ'ର ଅଭିବୃଦ୍ଧି ଅପରିହାର୍ଯ୍ୟ । ସୁତରାଂ ଜାତୀୟ ଆୟର ଅର୍ଥ ଓ ଏହାର ଆକଳନ ପଦ୍ଧତି ସମ୍ପର୍କରେ ଅଧ୍ୟୟନ ଆବଶ୍ୟକ ମନେହୁଏ ।

7.1 ଜାତୀୟ ଆୟର ଅର୍ଥ

କୌଣସି ଦେଶର ଜାତୀୟ ଆୟ ସେହି ଦେଶରେ ଉତ୍ପାଦିତ ହେଉଥିବା ଦ୍ରବ୍ୟ ଓ ସେବାକୁ ଉଚ୍ଚ ହୋଇଥାଏ । ଯେଉଁ ଦେଶରେ ଅଧିକ ଦ୍ରବ୍ୟ ଓ ସେବା ଉତ୍ପାଦିତ ହୁଏ, ସେଠାରେ ଜାତୀୟ ଆୟ ବୈଶୀ ହୁଏ । ଅନ୍ୟପକ୍ଷରେ ଯେଉଁ ଦେଶରେ କମ୍ ଦ୍ରବ୍ୟ ଓ ସେବା ଉତ୍ପାଦିତ ହୁଏ ଜାତୀୟ ଆୟ କମ୍ ହୁଏ । ପ୍ରତ୍ୟେକ ଦେଶରେ ଏକ ଗଣନ ବର୍ଷ (accounting year) ମଧ୍ୟରେ ଅସଂଖ୍ୟ ଦ୍ରବ୍ୟ ଯଥା- ଗହମ, କପଡ଼ା, ମୋଟରଗାଡ଼ି, କୁହାଛଡ଼, ସିମେଣ୍ଟ, ଚିନି ଓ ଖାଇବା ତେଲ ଇତ୍ୟାଦି ଉତ୍ପାଦନ ହୋଇଥାଏ । ବିଭିନ୍ନ ଦ୍ରବ୍ୟ ବିଭିନ୍ନ ଏକକ ସାହାଯ୍ୟରେ ମପା ଯାଉଥିବାରୁ ତାହାକୁ ମିଶାଇ ତାର ମୋଟ ପରିମାଣ ପ୍ରକାଶ କରିବା ସମ୍ଭବ ହୁଏ ନାହିଁ । ଏହି ସମସ୍ତ ଦ୍ରବ୍ୟ ବ୍ୟତୀତ ଗୋଟିଏ ଦେଶରେ ବିଭିନ୍ନ ଧରଣର ସେବା ସୃଷ୍ଟି ହୋଇଥାଏ । ଏସବୁ ସେବାର ପରିମାଣ ପାଇଁ ମଧ୍ୟ ସାଧାରଣ ଏକକ ବ୍ୟବହାର କରିବା ସମ୍ଭବ ହୋଇ ନ ଥାଏ । ଉଦାହରଣ ସ୍ୱରୂପ, ଜଣେ ଚାକରଙ୍କ ରୋଗୀ ସେବା ସହିତ ଜଣେ ଅଧ୍ୟାପକଙ୍କ ଅଧ୍ୟାପନା ସେବାକୁ ମିଶାଇବା ଅସମ୍ଭବ ମନେହୁଏ । ତେଣୁ ଜାତୀୟ ଆୟ ଆକଳନ ସକାଶେ

ଅର୍ଥଶାସ୍ତ୍ରମାନେ ଦେଶର ଏକ ଗଣନ ବର୍ଷ ମଧ୍ୟରେ ଯେତିକି ଦ୍ରବ୍ୟ ଓ ସେବା ଉତ୍ପାଦିତ ହୋଇଅଛି ସେସବୁକୁ ଏକ ସାଧାରଣ ଏକକରେ ପ୍ରକାଶ କରିବା ପାଇଁ ମତଦ୍ୟତ୍ତ କରିଛନ୍ତି । ମୁଦ୍ରା ସମସ୍ତ ଦ୍ରବ୍ୟ ଓ ସେବା ମୂଲ୍ୟର ପରିମାପକ ହୋଇଥିବାରୁ ଦେଶର ଉତ୍ପାଦିତ ସମସ୍ତ ଦ୍ରବ୍ୟ ଓ ସେବାର ମୂଲ୍ୟକୁ ମୁଦ୍ରା ଆକାରରେ ପ୍ରକାଶ କରାଯାଏ ।

ସୁତରାଂ, କୌଣସି ନିର୍ଦ୍ଦିଷ୍ଟ ଗଣନ ବର୍ଷରେ ଦେଶର ସମସ୍ତ କ୍ଷେତ୍ରରେ ସମସ୍ତ ବାସିଦାମାନଙ୍କ ଦ୍ୱାରା ଉତ୍ପାଦିତ ହେଉଥିବା ସମସ୍ତ ଅର୍ଥମ ଦ୍ରବ୍ୟ ଓ ସେବାର ମୌଳିକ ମୂଲ୍ୟକୁ ମୋଟ ଜାତୀୟ ଉତ୍ପାଦ ବୋଲି ଅଭିହିତ କରାଯାଇଥାଏ ।

ଏହି ସମସ୍ତ ଦ୍ରବ୍ୟ ଓ ସେବା ସକାଶେ ଭୂମି, ଶ୍ରମ, ପୁଞ୍ଜି ଓ ସଂଗଠନ ଭଳି ସାଧନ ବ୍ୟବହାର କରାଯାଇଥାଏ । ଏକ ଗଣନ ବର୍ଷରେ ଦେଶର ବାସିଦାମାନେ ସାଧନର ମାଲିକ ହିସାବରେ ଅଧିକୃଷ୍ଟ, ମଜୁରି, ସୁଧ ଓ ଲାଭ ଆକାରରେ ଅର୍ଜନ କରୁଥିବା ଆୟ ସମୁଦ୍ଧକୁ ଜାତୀୟ ଆୟ କୁହାଯାଏ । ଦେଶରେ ଉତ୍ପାଦିତ ଦ୍ରବ୍ୟ ଓ ସେବା ସମୁଦ୍ଧକୁ କ୍ରୟ କରିବା ନିମିତ୍ତ ସମସ୍ତ ଆୟକୁ ବ୍ୟୟ କରିବାକୁ ପଡ଼ିଥାଏ । ତେଣୁ ଏହି ସାମୁହିକ ବ୍ୟୟକୁ ଜାତୀୟ ବ୍ୟୟ କୁହାଯାଏ । ସୁତରାଂ, ଜାତୀୟ ଆୟକୁ ଚିନିଟି ଦୁର୍ଦ୍ଧିକୋଣରୁ ବିଚାର କରାଯାଇପାରେ, ଯଥା- ଜାତୀୟ ଉତ୍ପାଦ, ଜାତୀୟ ଆୟ ଓ ଜାତୀୟ ବ୍ୟୟ ।

1. **ଜାତୀୟ ଉତ୍ପାଦ (National Product) :** ଏକ ନିର୍ଦ୍ଦିଷ୍ଟ ଗଣନ ବର୍ଷରେ ଏକ ଦେଶର ସମସ୍ତ କ୍ଷେତ୍ରରେ ଏହାର ବାସିଦାମାନଙ୍କ ଦ୍ୱାରା ଉତ୍ପାଦିତ ହେଉଥିବା ସମସ୍ତ ଅର୍ଥମ ଦ୍ରବ୍ୟ ଓ ସେବାର ମୌଳିକ ମୂଲ୍ୟକୁ ମୋଟ ଜାତୀୟ ଉତ୍ପାଦ କୁହାଯାଏ ।
2. **ଜାତୀୟ ଆୟ (National Income) :** ଏକ ନିର୍ଦ୍ଦିଷ୍ଟ ଗଣନ ବର୍ଷରେ ଦେଶର ଅର୍ଥମ ଦ୍ରବ୍ୟ ଓ ସେବା ଉତ୍ପାଦନ ସକାଶେ ବ୍ୟବହାର କରାଯାଇଥିବା ସାଧନ ଯଥା- ଭୂମି, ଶ୍ରମ, ପୁଞ୍ଜି ଓ ସଂଗଠନ ଦ୍ୱାରା ସୃଜନ କରାଯାଇଥିବା ଆୟ ଯଥା- ଅଧିକୃଷ୍ଟ, ମଜୁରି, ସୁଧ ଓ ଲାଭର ସମସ୍ତକୁ ଜାତୀୟ ଆୟ କୁହାଯାଏ ।
3. **ଜାତୀୟ ବ୍ୟୟ (National Expenditure) :** ଏକ ନିର୍ଦ୍ଦିଷ୍ଟ ଗଣନ ବର୍ଷରେ ଦେଶର ଉତ୍ପାଦିତ ସମସ୍ତ ଅର୍ଥମ ଦ୍ରବ୍ୟ ଓ ସେବାକୁ କ୍ରୟ କରିବାରେ ଯେଉଁ ମୌଳିକ ବ୍ୟୟ ହୋଇଥାଏ ତାହାକୁ ଜାତୀୟ ବ୍ୟୟ କୁହାଯାଏ ।

7.2. ଜାତୀୟ ଆୟ ଓ ସମ୍ବନ୍ଧିତ ଅବଧାରଣା (National Income Concepts)

ଏକ ଅର୍ଥବ୍ୟବସ୍ଥାରେ ଉତ୍ପାଦନକାରୀମାନେ ବିଭିନ୍ନ ଦ୍ରବ୍ୟ ଓ ସେବା ଉତ୍ପାଦନ କରିବା ସକାଶେ ଭୂମି, ଶ୍ରମ ଓ ପୁଞ୍ଜି ଭଳି ଉତ୍ପାଦନ ସାଧନ ନିଯୁକ୍ତି ଦେଇଅଛନ୍ତି । ଫଳରେ ଏକ ସମୟରେ ଉତ୍ପାଦନକାରୀମାନଙ୍କ ପାଇଁ ଦ୍ରବ୍ୟ ଓ ସେବାର ପ୍ରବାହ ସୃଷ୍ଟି ହୋଇଥିବାବେଳେ ଅଧିକୃଷ୍ଟ, ମଜୁରି, ସୁଧ ଓ ଲାଭ ଆକାରରେ ଉତ୍ପାଦନର ସାଧନମାନଙ୍କ

ପାଇଁ ଆୟର ପ୍ରବାହ ବୃଦ୍ଧି ହୋଇଥାଏ । ଉତ୍ପାଦନକାରୀମାନଙ୍କ ପାଇଁ ଯାହା ଉତ୍ପାଦ, ସାଧନମାନଙ୍କ ପାଇଁ ତାହା ଆୟ ହିସାବରେ ପରିଗଣିତ ହୁଏ । ତେଣୁ ଜାତୀୟ ଆୟକୁ ଏକ ଗଣନ ବର୍ଷରେ ଗୋଟିଏ ଦେଶର ବାସିନ୍ଦାମାନଙ୍କ ଦ୍ୱାରା ଉତ୍ପାଦିତ ହେଉଥିବା ସମସ୍ତ ଅଭିମ ଦ୍ରବ୍ୟର ମୂଲ୍ୟକୁ ବଜାର ଦରରେ ପ୍ରକାଶ କଲେ ତାହା 'ଉତ୍ପାଦ ଧାରଣା' ହିସାବରେ ବିବେଚନା କରାଯାଇଥିବା ବେଳେ ଉତ୍ପାଦନ ବ୍ୟୟରେ ସଂଯୋଗିତ ମୂଲ୍ୟକୁ 'ଆୟ ଅବଧାରଣା' ଭାବରେ ପରିଗଣନା କରାଯାଏ ।

ସୁତରାଂ ଜାତୀୟ ଆୟ ସମ୍ବନ୍ଧିତ ସମସ୍ତ ଉପାଦାନ ବିଷୟରେ ଆଲୋଚନା କରିବା ସମାପ୍ତି ନେହୁଏ ।

(1) ବଜାର ଦରରେ ମୋଟ ଘରୋଇ ଉତ୍ପାଦ (**Gross Domestic Product at Market Price**): ଗୋଟିଏ ଗଣନ ବର୍ଷରେ କୌଣସି ଦେଶର ଆଞ୍ଚଳିକ ସାମାଜିକ ମଧ୍ୟରେ ଉତ୍ପାଦିତ ହେଉଥିବା ଅଭିମ ଦ୍ରବ୍ୟ ଓ ସେବା ସମୂହର ବଜାର ଦରରେ ପ୍ରକାଶିତ ମୌଦ୍ରିକ ମୂଲ୍ୟକୁ ବଜାର ଦରରେ ମୋଟ ଘରୋଇ ଉତ୍ପାଦ ବୋଲି କୁହାଯାଏ । ମୋଟ ଘରୋଇ ଉତ୍ପାଦ ଆକଳନ କରାଯାଇଥିବା ବର୍ଷ ବଜାରରେ ପ୍ରଚଳିତ ଦରକୁ ବଜାର ଦର ବା ଚଳଚ୍ଚି ଦର କୁହାଯାଏ । ଏହାର ନିର୍ଣ୍ଣୟ ନିମନ୍ତେ ଦୁଇଟି ବିଷୟରେ ତଥ୍ୟ ଆବଶ୍ୟକ ହୋଇଥାଏ । ତାହା ହେଲା-

(କ) ଏକ ଗଣନ ବର୍ଷରେ ଦେଶର ଆଞ୍ଚଳିକ ସାମାଜିକ ମଧ୍ୟରେ ଉତ୍ପାଦିତ ହେଉଥିବା ବିଭିନ୍ନ ଅଭିମ ଦ୍ରବ୍ୟ ଓ ସେବାର ପରିମାଣ ଏବଂ

(ଖ) ଉତ୍ପାଦିତ ହେଉଥିବା ସେହି ସବୁ ଦ୍ରବ୍ୟର ସମ୍ପୂର୍ଣ୍ଣ ବଜାର ଦର ।

ଯଦି ଦେଶ ମଧ୍ୟରେ 1, 2, 3, ..., n ନାମକ ଦ୍ରବ୍ୟ ଉତ୍ପାଦିତ ହୋଇଥାଏ ଏବଂ ସେମାନଙ୍କର ପରିମାଣ ଯଥାକ୍ରମେ $Q_1, Q_2, Q_3, \dots, Q_n$ ହୁଏ ଏବଂ ସେମାନଙ୍କର ବଜାର ଦର ଯଥାକ୍ରମେ $P_1, P_2, P_3, \dots, P_n$ ହୁଏ, ବଜାର ଦରରେ ମୋଟ ଘରୋଇ ଉତ୍ପାଦ (GDP at Market price) = $P_1Q_1 + P_2Q_2 + P_3Q_3 + P_nQ_n$ ହେବ ।

(2) ବଜାର ଦରରେ ମୋଟ ଜାତୀୟ ଉତ୍ପାଦ (**Gross National Product at Market Price**): କୌଣସି ନିର୍ଦ୍ଦିଷ୍ଟ ଗଣନ ବର୍ଷରେ ଏକ ଦେଶର ସମସ୍ତ କ୍ଷେତ୍ରରେ ସମସ୍ତ ବାସିନ୍ଦାଙ୍କ ଦ୍ୱାରା ଉତ୍ପାଦିତ ହେଉଥିବା ସମସ୍ତ ଅଭିମ ଦ୍ରବ୍ୟ ଓ ସେବାର ପ୍ରଚଳିତ ବଜାର ଦରରେ ପ୍ରକାଶିତ ମୌଦ୍ରିକ ମୂଲ୍ୟକୁ ମୋଟ ଜାତୀୟ ଉତ୍ପାଦ କୁହାଯାଏ । ଏହା ନିମ୍ନଲିଖିତ ଦୁଇଟି ଉପାଦାନର ସମଷ୍ଟି । ତାହା ହେଲା-

(କ) ବଜାର ଦରରେ ମୋଟ ଘରୋଇ ଉତ୍ପାଦ (Gross Domestic Product at Market Price)

(ଖ) ବିଦେଶାଗତ ନିର୍ଦ୍ଦିଷ୍ଟ ସାଧନ ଆୟ (Net Factor Income From Abroad)

(କ) ବଜାର ଦରରେ ମୋଟ ଘରୋଇ ଉତ୍ପାଦ: ଏକ ଗଣନ ଦର୍ଷଣରେ ଦେଶର ଘରୋଇ ସାମାନ୍ୟ ମଧ୍ୟରେ ଉତ୍ପାଦିତ ହେଉଥିବା ଅତିମ ଦ୍ରବ୍ୟ ଓ ସେବା ସମୂହର ପ୍ରକାଶିତ ବଜାର ଦରରେ ପ୍ରକାଶିତ ମୂଲ୍ୟକୁ ମୋଟ ଘରୋଇ ଉତ୍ପାଦ କୁହାଯାଏ । ବଜାର ଦରରେ ମୋଟ ଘରୋଇ ଉତ୍ପାଦ କିପରି ନିର୍ଣ୍ଣୟ କରାଯାଏ ତାହା ପୂର୍ବରୁ ଆଲୋଚିତ ହୋଇଅଛି ।

ଏଠାରେ ଉଲ୍ଲେଖଯୋଗ୍ୟ ଯେ ଦେଶର ସାମାନ୍ୟ ମଧ୍ୟରେ ଉତ୍ପାଦିତ ବାସିନ୍ଦା ଓ ଅଣବାସିନ୍ଦାମାନେ ଦ୍ରବ୍ୟ ଓ ସେବା ଉତ୍ପାଦନ କରିଥାନ୍ତି । ଦେଶର ସାମାନ୍ୟ ଭିତରେ ବସବାସ କରୁଥିବା ସମସ୍ତ ଦେଶବାସୀଙ୍କୁ ବାସିନ୍ଦା ମାନ୍ୟତା ଦିଆଯାଇଥାଏ । ଯେଉଁ ବିଦେଶୀମାନେ ଗୋଟିଏ ଦେଶ ଭିତରେ ଦୀର୍ଘକାଳ ବସବାସ କରନ୍ତି ଏବଂ ତାଙ୍କର ଅର୍ଥନୈତିକ ସ୍ୱାର୍ଥ ସେହି ଦେଶରେ କଢ଼ିତ ଥାଏ ସେମାନଙ୍କୁ ମଧ୍ୟ ସେହି ଦେଶର ବାସିନ୍ଦା ହିସାବରେ ଗଣନା କରାଯାଇଥାଏ । କିନ୍ତୁ ଯେଉଁ ବିଦେଶୀମାନେ ସ୍ୱଳ୍ପ ସମୟ (ଦର୍ଶକରୁ କମ୍) ପାଇଁ ବସବାସ କରନ୍ତି ଏବଂ ସେମାନଙ୍କର ଅର୍ଥନୈତିକ ସ୍ୱାର୍ଥ ସେହି ଦେଶରେ କଢ଼ିତ ନ ଥାଏ ସେମାନେ ଅଣ ବାସିନ୍ଦା ଅଟନ୍ତି । ସୁତରାଂ ଗୋଟିଏ ଗଣନ ଦର୍ଷଣରେ କୌଣସି ଦେଶର ସାମାନ୍ୟ ମଧ୍ୟରେ ସମସ୍ତ ବାସିନ୍ଦା ଓ ଅଣବାସିନ୍ଦାଙ୍କ ଦ୍ୱାରା ଉତ୍ପାଦିତ ହେଉଥିବା ଅତିମ ଦ୍ରବ୍ୟ ଓ ସେବାସମୂହର ବଜାର ଦରରେ ପ୍ରକାଶିତ ମୂଲ୍ୟକୁ ବଜାର ଦରରେ ମୋଟ ଘରୋଇ ଉତ୍ପାଦ କୁହାଯାଏ ।

(ଖ) ବିଦେଶାଗତ ନିର୍ଦ୍ଦିଷ୍ଟ ସାଧନ ଆୟ: ବଜାର ଦରରେ ମୋଟ ଜାତୀୟ ଉତ୍ପାଦ ଆକଳନ କଲାବେଳେ ବଜାର ଦରରେ ମୋଟ ଘରୋଇ ଉତ୍ପାଦରୁ ଦେଶର ସାମାନ୍ୟ ମଧ୍ୟରେ ଅଣବାସିନ୍ଦାଙ୍କ ଦ୍ୱାରା ଉତ୍ପାଦିତ ଦ୍ରବ୍ୟର ବଜାର ଦରରେ ମୌଦ୍ରିକ ମୂଲ୍ୟକୁ କାଟି ଦିଆଯାଇଥାଏ । ଚତୁର୍ଥ ସଙ୍ଗେ ସଙ୍ଗେ ବିଦେଶରେ ସ୍ୱଦେଶୀ ବାସିନ୍ଦାମାନଙ୍କ ଦ୍ୱାରା ଉତ୍ପାଦିତ ଦ୍ରବ୍ୟର ମୌଦ୍ରିକ ମୂଲ୍ୟକୁ ଯୋଗ କରାଯାଇଥାଏ ।

ବିଦେଶରେ ସ୍ୱଦେଶୀ ବାସିନ୍ଦାମାନଙ୍କ ଦ୍ୱାରା ଉତ୍ପାଦିତ ଦ୍ରବ୍ୟର ମୌଦ୍ରିକ ମୂଲ୍ୟ (ବା ସ୍ୱଦେଶୀ ବାସିନ୍ଦାମାନେ ସେମାନଙ୍କ ଗୁଣି, ଶ୍ରମ ଓ ପୂର୍ଜି ଇତ୍ୟାଦି ବାବଦକୁ ବିଦେଶରୁ ସମସ୍ତ ସାଧନ ଆୟ)ରୁ ଦେଶର ସାମାନ୍ୟ ଭିତରେ ଅଣବାସିନ୍ଦାମାନଙ୍କ ଦ୍ୱାରା ଉତ୍ପାଦିତ ଦ୍ରବ୍ୟର ମୌଦ୍ରିକ ମୂଲ୍ୟ (ବା ଅଣବାସିନ୍ଦାମାନଙ୍କର ଶ୍ରମ ଓ ପୂର୍ଜି ଓ ଗୁଣି ଇତ୍ୟାଦି ଦେଶ ଭିତରୁ ଗ୍ରହଣ କରୁଥିବା ସମସ୍ତ ସାଧନ ଆୟ)କୁ ଅନ୍ତର କରି ବିଦେଶାଗତ ନିର୍ଦ୍ଦିଷ୍ଟ ସାଧନ ଆୟ ଆକଳନ କରାଯାଇଥାଏ ।

ଅର୍ଥାତ୍, ବିଦେଶୀଗତ ନିର୍ଦ୍ଦିଷ୍ଟ ସାଧନ ଆୟ = ଏକ ନିର୍ଦ୍ଦିଷ୍ଟ ପତ୍ତନ ବର୍ଷରେ ସ୍ୱଦେଶୀ ବାସିନ୍ଦାମାନେ ବିଦେଶରୁ ଗ୍ରହଣ କରୁଥିବା ସାଧନ ଆୟ - ଅଣବାସିନ୍ଦାମାନଙ୍କର ଦେଶ ଭିତରୁ ଗ୍ରହଣ କରୁଥିବା ସାଧନ ଆୟ ।

ଉକ୍ତ ବିଦେଶୀଗତ ନିର୍ଦ୍ଦିଷ୍ଟ ସାଧନ ଆୟକୁ ବଜାର ଦରରେ ମୋଟ ଘରୋଇ ଉତ୍ପାଦ ସହ ମିଶାଇ ବଜାର ଦରରେ ମୋଟ ଜାତୀୟ ଉତ୍ପାଦ ଆକଳନ କରାଯାଏ ।

ଅର୍ଥାତ୍, ବଜାର ଦରରେ ମୋଟ ଜାତୀୟ ଉତ୍ପାଦ = ବଜାର ଦରରେ ମୋଟ ଘରୋଇ ଉତ୍ପାଦ + ବିଦେଶୀଗତ ନିର୍ଦ୍ଦିଷ୍ଟ ସାଧନ ଆୟ ।

ଏଠାରେ ଉଲ୍ଲେଖଯୋଗ୍ୟ ଯେ, ବିଦେଶୀଗତ ନିର୍ଦ୍ଦିଷ୍ଟ ସାଧନ ଆୟ ସୂନ୍ୟ ହେଲେ ବଜାର ଦରରେ ମୋଟ ଜାତୀୟ ଉତ୍ପାଦ ଓ ବଜାର ଦରରେ ମୋଟ ଘରୋଇ ଉତ୍ପାଦ ସମାନ ହୋଇଥାଏ । କିନ୍ତୁ ବିଦେଶୀଗତ ନିର୍ଦ୍ଦିଷ୍ଟ ସାଧନ ଆୟ ଧନାତ୍ମକ ହେଲେ ବଜାର ଦରରେ ମୋଟ ଜାତୀୟ ଉତ୍ପାଦ ବଜାର ଦରରେ ମୋଟ ଘରୋଇ ଉତ୍ପାଦ ଅପେକ୍ଷା ଅଧିକ ହୋଇଥାଏ । ଅନ୍ୟ ପକ୍ଷରେ ବିଦେଶୀଗତ ନିର୍ଦ୍ଦିଷ୍ଟ ସାଧନ ଆୟ ରଣାତ୍ମକ ହେଲେ ବଜାର ଦରରେ ମୋଟ ଜାତୀୟ ଉତ୍ପାଦ ବଜାର ଦରରେ ମୋଟ ଘରୋଇ ଉତ୍ପାଦ ଅପେକ୍ଷା କମ୍ ହୋଇଥାଏ ।

ବଜାର ଦରରେ ମୋଟ ଜାତୀୟ ଉତ୍ପାଦର ବୈଶିଷ୍ଟ୍ୟ

1. ମୋଟ ଜାତୀୟ ଉତ୍ପାଦ ଦେଶର ଘରୋଇ ସାମାନ୍ୟତାରେ ସୀମିତ ନୁହେଁ,
2. ବଜାର ଦରରେ ମୋଟ ଜାତୀୟ ଉତ୍ପାଦ କହିଲେ ଉକ୍ତ ଦରରେ ମୋଟ ଘରୋଇ ଉତ୍ପାଦ ସହ ବିଦେଶୀଗତ ନିର୍ଦ୍ଦିଷ୍ଟ ସାଧନ ଆୟର ସମ୍ପର୍କକୁ ବୁଝାଇଥାଏ ।
3. ଏହା କେବଳ ସେହି ଅର୍ଥନୀତୀ ଦ୍ରବ୍ୟ ଓ ସେବାକୁ ଅନ୍ତର୍ଭୁକ୍ତ କରିଥାଏ, ଯାହା ବଜାରରେ କ୍ରୟ ବିକ୍ରୟ ହୋଇଥାଏ ।
4. ଯେଉଁ ଅର୍ଥନୀତୀ ଦ୍ରବ୍ୟ ଓ ସେବା ବିକ୍ରି ନ ହୋଇ ଉତ୍ପାଦନକାରୀଙ୍କ ନିଜସ୍ୱ ବ୍ୟବହାରରେ ଉପଯୋଗ କରାଯାଇଥାଏ ତାହାର ଆରୋପିତ ମୂଲ୍ୟକୁ ମୋଟ ଜାତୀୟ ଉତ୍ପାଦରେ ଅନ୍ତର୍ଭୁକ୍ତ କରାଯାଏ ।
5. ଅଭରଣ ଦେୟ, ପୂର୍ଣ୍ଣ ଅଭିଲାଭ (Capital gain) ଏବଂ ଅବୈଧ ଉପାୟରେ ଅର୍ଜିତ ଧନକୁ ମୋଟ ଜାତୀୟ ଉତ୍ପାଦରେ ଅନ୍ତର୍ଭୁକ୍ତ କରାଯାଏ ନାହିଁ ।
6. ପୁରୁଣା ଦ୍ରବ୍ୟ କ୍ରୟ, ବିକ୍ରୟ ଏଥିରେ ଅନ୍ତର୍ଭୁକ୍ତ ହୋଇ ନ ଥାଏ ।
7. ମୋଟ ଜାତୀୟ ଉତ୍ପାଦରେ ଅବକ୍ଷୟ ଜନିତ ପାରଶ୍ୟ ମିଶି କରିଥାଏ ।

(3) ବଜାର ଦରରେ ନିଟ୍ ଘରୋଇ ଉତ୍ପାଦ (Net Domestic Product at Market Price): ଦ୍ରବ୍ୟ ଓ ସେବା ଉତ୍ପାଦିତ ହେବା ସମୟରେ ଉତ୍ପାଦନ ପାଇଁ ବ୍ୟବହୃତ ହେଉଥିବା ସ୍ଵାଧୀୟ ପୁଞ୍ଜିର ଅବକ୍ଷୟ ଯୋଗୁଁ ତାହାର ମୂଲ୍ୟ ହ୍ରାସ ହୋଇଥାଏ । ସ୍ଵାଧୀୟ ପୁଞ୍ଜିର ଅବକ୍ଷୟକଳିତ ମୂଲ୍ୟହ୍ରାସକୁ ସ୍ଵାଧୀୟ ପୁଞ୍ଜିର ଉପଭୋଗ (capital consumption) କୁହାଯାଏ । ଏକ ନିର୍ଦ୍ଦିଷ୍ଟ ଗଣନ ବର୍ଷରେ ଦେଶୀୟ ଅଞ୍ଚଳରେ ଉତ୍ପାଦିତ ହେଉଥିବା ସମସ୍ତ ଅର୍ଥନୈତ୍ଵିକ ଓ ସେବାର ବଜାର ଦରରେ ପ୍ରକାଶିତ ମୌଦୁଳିକ ମୂଲ୍ୟ (ବଜାର ଦରରେ ମୋଟ ଘରୋଇ ଉତ୍ପାଦ)ରୁ ସ୍ଵାଧୀୟପୁଞ୍ଜିର ଉପଭୋଗ ବାଦଦେଲେ, ବଜାର ଦରରେ ନିଟ୍ ଘରୋଇ ଉତ୍ପାଦ ଉପଲବ୍ଧ ହୋଇଥାଏ ।

ସୂତ୍ରାଂ, ବଜାର ଦରରେ ନିଟ୍ ଘରୋଇ ଉତ୍ପାଦ = ବଜାର ଦରରେ ମୋଟ ଘରୋଇ ଉତ୍ପାଦ - ସ୍ଵାଧୀୟ ପୁଞ୍ଜିର ଉପଭୋଗ ।

(4) ବଜାର ଦରରେ ନିଟ୍ ଜାତୀୟ ଉତ୍ପାଦ (Net National Product at Market Price): ଏକ ନିର୍ଦ୍ଦିଷ୍ଟ ଗଣନ ବର୍ଷରେ ବଜାର ଦରରେ ଦେଶର ମୋଟ ଜାତୀୟ ଉତ୍ପାଦକୁ ସ୍ଵାଧୀୟପୁଞ୍ଜିର ଉପଭୋଗ (ବା ସ୍ଵାଧୀୟ ପୁଞ୍ଜିର ମୂଲ୍ୟ ହ୍ରାସ) ଅଠର କଲେ, ଅଠରଫଳକୁ ବଜାର ଦରରେ ନିଟ୍ ଜାତୀୟ ଉତ୍ପାଦ କୁହାଯାଏ ।

ସୂତ୍ରାଂ, ବଜାର ଦରରେ ନିଟ୍ ଜାତୀୟ ଉତ୍ପାଦ = ବଜାର ଦରରେ ମୋଟ ଜାତୀୟ ଉତ୍ପାଦ - ସ୍ଵାଧୀୟ ପୁଞ୍ଜିର ମୂଲ୍ୟ ହ୍ରାସ (ବା ସ୍ଵାଧୀୟ ପୁଞ୍ଜିର ଉପଭୋଗ)

ଏକ ନିର୍ଦ୍ଦିଷ୍ଟ ଗଣନ ବର୍ଷରେ ବଜାର ଦରରେ ନିଟ୍ ଘରୋଇ ଉତ୍ପାଦ ସହିତ ବିଦେଶାଗତ ନିଟ୍ ସାଧନ ଆୟ ଯୋଗକଲେ ବଜାର ଦରରେ ନିଟ୍ ଜାତୀୟ ଉତ୍ପାଦ ମଧ୍ୟ ଉପଲବ୍ଧ ହୋଇଥାଏ ।

ଅର୍ଥାତ୍, ବଜାର ଦରରେ ନିଟ୍ ଜାତୀୟ ଉତ୍ପାଦ = ବଜାର ଦରରେ ନିଟ୍ ଘରୋଇ ଉତ୍ପାଦ + ବିଦେଶାଗତ ନିଟ୍ ସାଧନ ଆୟ ।

(5) ଉତ୍ପାଦନ ବ୍ୟୟରେ ମୋଟ ଘରୋଇ ଉତ୍ପାଦ (Gross Domestic Product at Factor Cost): ଏକ ନିର୍ଦ୍ଦିଷ୍ଟ ଗଣନ ବର୍ଷରେ ବଜାର ଦରରେ ଦେଶର ମୋଟ ଘରୋଇ ଉତ୍ପାଦ ଉତ୍ପାଦନକାରୀ ସଂସ୍ଥାମାନଙ୍କ ନିକଟରେ ପହଞ୍ଚି ନ ଥାଏ । ବଜାର ଦରରେ ମୋଟ ଘରୋଇ ଉତ୍ପାଦର ଯେତିକି ଅଂଶ ଉତ୍ପାଦନକାରୀ ସଂସ୍ଥାମାନଙ୍କ ନିକଟରେ ପହଞ୍ଚେ ତାହାକୁ ଉତ୍ପାଦନ ବ୍ୟୟରେ ମୋଟ ଘରୋଇ ଉତ୍ପାଦ କୁହାଯାଏ । ବଜାର ଦରରେ ମୋଟ ଘରୋଇ ଉତ୍ପାଦରୁ ନିଟ୍ ପରୋକ୍ଷ କର ବିୟୋଗ କଲେ ଉତ୍ପାଦନ ବ୍ୟୟରେ ମୋଟ ଘରୋଇ ଉତ୍ପାଦ ଉପଲବ୍ଧ ହୋଇଥାଏ ।

ସୁତରାଂ, ଉତ୍ପାଦନ ବ୍ୟୟରେ ମୋଟ ଘରୋଇ ଉତ୍ପାଦ = ବଜାର ଦରରେ ମୋଟ ଘରୋଇ ଉତ୍ପାଦ - ନିର୍, ପରୋକ୍ଷ କର ।

ନିର୍, ପରୋକ୍ଷ କର କହିଲେ ପରୋକ୍ଷ କର ଓ ସରକାର ପ୍ରଦାନ କରୁଥିବା ମୋଟ ଆର୍ଥିକ ସହାୟତାର ଅନ୍ତରକୁ ବୁଝାଇଥାଏ । ଦ୍ରବ୍ୟ ଓ ସେବା ଉପରେ ଧାର୍ଯ୍ୟ କରାଯାଇଥିବା ବିକ୍ରୟ କର ଓ ଉତ୍ପାଦନ କର ପରୋକ୍ଷ କରର ଉଦାହରଣ । ପରୋକ୍ଷ କର ଦ୍ରବ୍ୟର ବଜାର ଦର ବୃଦ୍ଧି କରିଥାଏ । ସରକାର କେତେକ ଦ୍ରବ୍ୟ ଓ ସେବାର ଉତ୍ପାଦନକୁ ପ୍ରୋତ୍ସାହନ ଦେବାପାଇଁ ଆର୍ଥିକ ସହାୟତା (Subsidy) ଯୋଗାଇ ଦେଇଥାନ୍ତି । ଏହି ଆର୍ଥିକ ସହାୟତା ବଜାର ଦରକୁ ହ୍ରାସ କରିଥାଏ । ମୋଟ ପରୋକ୍ଷ କରରୁ ମୋଟ ଆର୍ଥିକ ସହାୟତା ବିୟୋଗ କଲେ ବିୟୋଗ ଫଳକୁ ନିର୍, ପରୋକ୍ଷ କର କୁହାଯାଏ ।

ଅର୍ଥାତ୍, ନିର୍, ପରୋକ୍ଷ କର = ମୋଟ ପରୋକ୍ଷ କର - ମୋଟ ଆର୍ଥିକ ସହାୟତା ।

ସୁତରାଂ, ଉତ୍ପାଦନ ବ୍ୟୟରେ ମୋଟ ଘରୋଇ ଉତ୍ପାଦ = ବଜାର ଦରରେ ମୋଟ ଘରୋଇ ଉତ୍ପାଦ - (ମୋଟ ପରୋକ୍ଷ କର - ମୋଟ ଆର୍ଥିକ ସହାୟତା) ।

କିମ୍ବା, ଉତ୍ପାଦନ ବ୍ୟୟରେ ମୋଟ ଘରୋଇ ଉତ୍ପାଦ = ବଜାର ଦରରେ ମୋଟ ଘରୋଇ ଉତ୍ପାଦ - ମୋଟ ପରୋକ୍ଷ କର + ମୋଟ ଆର୍ଥିକ ସହାୟତା ।

(6) ଉତ୍ପାଦନ ବ୍ୟୟରେ ମୋଟ ଜାତୀୟ ଉତ୍ପାଦ (Gross National Product at Factor Cost):

ଏକ ନିର୍ଦ୍ଦିଷ୍ଟ ଋଣ ବର୍ଷରେ ବଜାର ଦରରେ ଦେଖିବା ମୋଟ ଜାତୀୟ ଆୟରୁ ନିର୍, ପରୋକ୍ଷ କର ଅନ୍ତର କଲେ, ଅନ୍ତର ଫଳକୁ ଉତ୍ପାଦନ ବ୍ୟୟରେ ମୋଟ ଜାତୀୟ ଉତ୍ପାଦ କୁହାଯାଏ ।

ସୁତରାଂ, ଉତ୍ପାଦନ ବ୍ୟୟରେ ମୋଟ ଜାତୀୟ ଉତ୍ପାଦ = ବଜାର ଦରରେ ମୋଟ ଜାତୀୟ ଉତ୍ପାଦ - ନିର୍, ପରୋକ୍ଷ କର ।

ଉତ୍ପାଦନ ବ୍ୟୟରେ ମୋଟ ଜାତୀୟ ଉତ୍ପାଦକୁ ଅନ୍ୟ ଏକ ପଦ୍ଧତିରେ ମଧ୍ୟ ଆକଳନ କରାଯାଇପାରେ । ତାହା ହେଲା, ଉତ୍ପାଦନ ବ୍ୟୟରେ ମୋଟ ଜାତୀୟ ଉତ୍ପାଦ = ଉତ୍ପାଦନ ବ୍ୟୟରେ ମୋଟ ଘରୋଇ ଉତ୍ପାଦ + ବିଦେଶାଗତ ନିର୍, ସାଧନ ଆୟ ।

ଅର୍ଥାତ୍, ଉତ୍ପାଦନ ବ୍ୟୟରେ ମୋଟ ଘରୋଇ ଉତ୍ପାଦ ସହିତ ବିଦେଶାଗତ ନିର୍, ସାଧନ ଆୟ ଯୋଗକଲେ ଉତ୍ପାଦନ ବ୍ୟୟରେ ମୋଟ ଜାତୀୟ ଉତ୍ପାଦ ଉପଲବ୍ଧ ହୋଇଥାଏ ।

(7) ଉତ୍ପାଦନ ବ୍ୟୟରେ ନିର୍ଦ୍ଦିଷ୍ଟ ଘରୋଇ ଉତ୍ପାଦ (Net Domestic Product at Factor Cost):
ବଜାର ଦରରେ ନିର୍ଦ୍ଦିଷ୍ଟ ଘରୋଇ ଉତ୍ପାଦରୁ ନିର୍ଦ୍ଦିଷ୍ଟ ପରୋକ୍ଷ କର ବିଯୋଗ କଲେ ବିଯୋଗଫଳକୁ ଉତ୍ପାଦନ ବ୍ୟୟରେ ନିର୍ଦ୍ଦିଷ୍ଟ ଘରୋଇ ଉତ୍ପାଦ କୁହାଯାଏ ।

ଅର୍ଥାତ୍, ଉତ୍ପାଦନ ବ୍ୟୟରେ ନିର୍ଦ୍ଦିଷ୍ଟ ଘରୋଇ ଉତ୍ପାଦ = ବଜାର ଦରରେ ନିର୍ଦ୍ଦିଷ୍ଟ ଘରୋଇ ଉତ୍ପାଦ - ନିର୍ଦ୍ଦିଷ୍ଟ ପରୋକ୍ଷ କର ।

ଉତ୍ପାଦନ ବ୍ୟୟରେ ନିର୍ଦ୍ଦିଷ୍ଟ ଘରୋଇ ଉତ୍ପାଦକୁ ନିର୍ଦ୍ଦିଷ୍ଟ ଘରୋଇ ଆୟ କୁହାଯାଏ । କାରଣ ପ୍ରତିଷ୍ଠାନର ଉତ୍ପାଦନ ସକାଶେ ବ୍ୟୟ ହିଁ ସାଧନମାନଙ୍କର ଆୟ । ଠିକ୍ ସେହିପରି ଉତ୍ପାଦନ ବ୍ୟୟରେ ନିର୍ଦ୍ଦିଷ୍ଟ ଘରୋଇ ଉତ୍ପାଦକୁ ଉତ୍ପାଦନ ବ୍ୟୟରେ ନିର୍ଦ୍ଦିଷ୍ଟ ବ୍ୟୟଗିତ ମୂଲ୍ୟ ମଧ୍ୟ କୁହାଯାଇଥାଏ ।

(8) ଉତ୍ପାଦନ ବ୍ୟୟରେ ନିର୍ଦ୍ଦିଷ୍ଟ ଜାତୀୟ ଉତ୍ପାଦ (Net National Product at Factor Cost):
ଉତ୍ପାଦନ ବ୍ୟୟରେ ମୋଟ ଜାତୀୟ ଉତ୍ପାଦରୁ ସ୍ତ୍ରୀୟା ପୂର୍ଣ୍ଣର ଉପଭୋଗ ଅଞ୍ଚଳ କଲେ ଅଞ୍ଚଳଫଳକୁ ଉତ୍ପାଦନ ବ୍ୟୟରେ ନିର୍ଦ୍ଦିଷ୍ଟ ଜାତୀୟ ଉତ୍ପାଦ କୁହାଯାଇଥାଏ ।

ଅର୍ଥାତ୍, ଉତ୍ପାଦନ ବ୍ୟୟରେ ନିର୍ଦ୍ଦିଷ୍ଟ ଜାତୀୟ ଉତ୍ପାଦ = ଉତ୍ପାଦନ ବ୍ୟୟରେ ମୋଟ ଜାତୀୟ ଉତ୍ପାଦ - ସ୍ତ୍ରୀୟା ପୂର୍ଣ୍ଣର ଉପଭୋଗ ।

ଉତ୍ପାଦନ ବ୍ୟୟରେ ନିର୍ଦ୍ଦିଷ୍ଟ ଜାତୀୟ ଉତ୍ପାଦ ଅନ୍ୟ ଏକ ପଦ୍ଧତିରେ ମଧ୍ୟ ଆକଳନ କରାଯାଇଥାଏ ।

ତାହାହେଲା, ଉତ୍ପାଦନ ବ୍ୟୟରେ ମୋଟ ଜାତୀୟ ଉତ୍ପାଦ = ଉତ୍ପାଦନ ବ୍ୟୟରେ ମୋଟ ଘରୋଇ ଉତ୍ପାଦ + ବିଦେଶୀଗତ ନିର୍ଦ୍ଦିଷ୍ଟ ସାଧନ ଆୟ ।

(9) ଜାତୀୟ ପ୍ରଯୁଜ୍ୟ ଆୟ (National Disposable Income): ଦେଶର ସମସ୍ତ ବାସିନ୍ଦାମାନଙ୍କ ପ୍ରଯୁଜ୍ୟ ଆୟର ସମଷ୍ଟିକୁ ଜାତୀୟ ପ୍ରଯୁଜ୍ୟ ଆୟ କୁହାଯାଏ । ଅର୍ଥାତ୍, ଗୋଟିଏ ଉତ୍ତମ ବର୍ଷରେ ଉପଭୋଗ ଓ ସଞ୍ଚନ ନିମିତ୍ତ ଯେତିକି ଆୟ ଦେଶର ବାସିନ୍ଦାମାନଙ୍କ ପାଖରେ ଉପଲବ୍ଧ ହୋଇଥାଏ, ତାହାହିଁ ଜାତୀୟ ପ୍ରଯୁଜ୍ୟ ଆୟ ।

ଜାତୀୟ ପ୍ରଯୁଜ୍ୟ ଆୟକୁ ମୋଟ ଜାତୀୟ ପ୍ରଯୁଜ୍ୟ ଆୟ ଓ ନିର୍ଦ୍ଦିଷ୍ଟ ଜାତୀୟ ପ୍ରଯୁଜ୍ୟ ଆୟ ଭାବରେ ଉପସ୍ଥାପନା କରାଯାଇପାରେ ।

(a) ମୋଟ ଜାତୀୟ ପ୍ରଯୁଜ୍ୟ ଆୟ (Gross National Disposable Income): ଦେଶର ସମସ୍ତ ବାସିନ୍ଦାମାନଙ୍କ ମୋଟ ପ୍ରଯୁଜ୍ୟ ଆୟର ସମଷ୍ଟିକୁ ମୋଟ ଜାତୀୟ ପ୍ରଯୁଜ୍ୟ ଆୟ କୁହାଯାଏ ।

ବଜାର ଦରରେ ମୋଟ ଜାତୀୟ ଆୟରେ ଅବଶିଷ୍ଟ ବିଶ୍ୱରୁ ପ୍ରାପ୍ତ ଚଳନ୍ତି ଅନ୍ତରଣ (current transfers) ଯୋଗ କରି ଅଣ-ବାସିୟା (ବା ବିଦେଶୀ ବାସିୟା)ମାନଙ୍କର ଦେଶ ଭିତରୁ ପ୍ରାପ୍ତ ଚଳନ୍ତି ଅନ୍ତରଣ ବିୟୋଗ କଲେ, ମୋଟ ଜାତୀୟ ପ୍ରଯୁଜ୍ୟ ଆୟ ଉପଲବ୍ଧ ହୋଇଥାଏ ।

ସୁତରାଂ, ମୋଟ ଜାତୀୟ ପ୍ରଯୁଜ୍ୟ ଆୟ = ବଜାର ଦରରେ ମୋଟ ଜାତୀୟ ଆୟ + ବାସିୟାମାନଙ୍କର ଅବଶିଷ୍ଟ ବିଶ୍ୱରୁ ପ୍ରାପ୍ତ ଚଳନ୍ତି ଅନ୍ତରଣ - ବିଦେଶୀ ବାସିୟାମାନଙ୍କର ଦେଶ ଭିତରୁ ପ୍ରାପ୍ତ ଚଳନ୍ତି ଅନ୍ତରଣ ।

ଅର୍ଥାତ୍, ମୋଟ ଜାତୀୟ ପ୍ରଯୁଜ୍ୟ ଆୟ = ବଜାର ଦରରେ ମୋଟ ଜାତୀୟ ଆୟ + ବାସିୟାମାନଙ୍କର ଅବଶିଷ୍ଟ ବିଶ୍ୱରୁ ପ୍ରାପ୍ତ ନିର୍, ଚଳନ୍ତି ଅନ୍ତରଣ ।

ଗୋଟିଏ ରାଜ୍ୟ ବର୍ଷରେ ଯେତିକି ଆୟ ବାସିୟାମାନଙ୍କର ଅର୍ଥିକ ଉପଭୋଗ ଓ ମୋଟ ସଞ୍ଚୟ ନିମନ୍ତେ ଉପଲବ୍ଧ ହୋଇଥାଏ, ତାହାକୁ ମଧ୍ୟ ମୋଟ ଜାତୀୟ ପ୍ରଯୁଜ୍ୟ ଆୟ କୁହାଯାଏ ।

ସୁତରାଂ, ମୋଟ ଜାତୀୟ ପ୍ରଯୁଜ୍ୟ ଆୟ = ଅର୍ଥିକ ଉପଭୋଗ ବ୍ୟୟ + ମୋଟ ସଞ୍ଚୟ ।

(b) ନିର୍, ଜାତୀୟ ଆୟ (Net National Disposable Income) : ଦେଶର ସମସ୍ତ ବାସିୟାମାନଙ୍କ ନିର୍, ପ୍ରଯୁଜ୍ୟ ଆୟର ଉପସଂହାରକୁ ନିର୍, ଜାତୀୟ ପ୍ରଯୁଜ୍ୟ ଆୟ କୁହାଯାଏ ।

ବଜାର ଦରରେ ନିର୍, ଜାତୀୟ ଆୟରେ ବାସିୟାମାନଙ୍କର ଅବଶିଷ୍ଟ ବିଶ୍ୱରୁ ପ୍ରାପ୍ତ ଚଳନ୍ତି ଅନ୍ତରଣ ଯୋଗକରି ଅଣ-ବାସିୟା (ବା ବିଦେଶୀ ବାସିୟା)ମାନଙ୍କର ଦେଶରୁ ଭିତରୁ ପ୍ରାପ୍ତ ଚଳନ୍ତି ଅନ୍ତରଣ ବିୟୋଗ କଲେ, ନିର୍, ଜାତୀୟ ପ୍ରଯୁଜ୍ୟ ଆୟ ଉପଲବ୍ଧ ହୁଏ ।

ସୁତରାଂ, ନିର୍, ଜାତୀୟ ପ୍ରଯୁଜ୍ୟ ଆୟ = ବଜାର ଦରରେ ନିର୍, ଜାତୀୟ ଆୟ + ବାସିୟାମାନଙ୍କର ଅବଶିଷ୍ଟ ବିଶ୍ୱରୁ ପ୍ରାପ୍ତ ଚଳନ୍ତି ଅନ୍ତରଣ - ବିଦେଶୀ ବାସିୟାମାନଙ୍କର ଦେଶ ଭିତରୁ ପ୍ରାପ୍ତ ଚଳନ୍ତି ଅନ୍ତରଣ ।

ଅର୍ଥାତ୍, ନିର୍, ଜାତୀୟ ପ୍ରଯୁଜ୍ୟ ଆୟ = ବଜାର ଦରରେ ନିର୍, ଜାତୀୟ ଆୟ + ବାସିୟାମାନଙ୍କର ଅବଶିଷ୍ଟ ବିଶ୍ୱରୁ ପ୍ରାପ୍ତ ନିର୍, ଚଳନ୍ତି ଅନ୍ତରଣ ।

ଗୋଟିଏ ରାଜ୍ୟ ବର୍ଷରେ ଯେତିକି ଆୟ ବାସିୟାମାନଙ୍କର ଅର୍ଥିକ ଉପଭୋଗ ଓ ନିର୍, ସଞ୍ଚୟ ନିମନ୍ତେ ଉପଲବ୍ଧ ହୋଇଥାଏ, ତାହାକୁ ମଧ୍ୟ ନିର୍, ଜାତୀୟ ପ୍ରଯୁଜ୍ୟ ଆୟ କୁହାଯାଏ ।

ସୁତରାଂ, ନିର୍ଦ୍ଦିଷ୍ଟ ଜାତୀୟ ପ୍ରଯୁଜ୍ୟ ଆୟ = ଅଭିମ ଉପଲୋଗ ବ୍ୟୟ + ନିର୍ଦ୍ଦିଷ୍ଟ ସଞ୍ଚୟ ।

- (10) ଜାତୀୟ ଆୟ (National Income): ଏକ ଗଣନ ବର୍ଷରେ ଦେଶୀୟ ଅଞ୍ଚଳ ମଧ୍ୟରେ ଉତ୍ପାଦନ ପ୍ରକ୍ରିୟାରେ ଉତ୍ପାଦନକାରୀମାନଙ୍କ ଦ୍ୱାରା ବିଭିନ୍ନ ରୂପେ ଓ ସେବା ଉତ୍ପାଦନ ନିମିତ୍ତ ଉତ୍ପାଦନର ସାଧନ ମାଲିକମାନଙ୍କୁ ପ୍ରଦାନ କରାଯାଇଥିବା ଦେୟ ସମୂହ ଓ ବିଦେଶରୁ ନିର୍ଦ୍ଦିଷ୍ଟ ସାଧନ ଆୟର ଯୋଗଫଳକୁ ଜାତୀୟ ଆୟ କୁହାଯାଏ । ଅର୍ଥାତ୍, ଏକ ଗଣନ ବର୍ଷରେ ଘରୋଇ ସାଧନ ଆୟ (Domestic Factor Income) ଏବଂ ବିଦେଶରୁ ସାଧନ ଆୟ (Net Factor Income from Abroad)ର ସମଷ୍ଟିକୁ ଜାତୀୟ ଆୟ କୁହାଯାଏ ।

ଜାତୀୟ ଆୟ = ଘରୋଇ ସାଧନ ଆୟ + ବିଦେଶରୁ ନିର୍ଦ୍ଦିଷ୍ଟ ସାଧନ ଆୟ ।

ଘରୋଇ ସାଧନ ଆୟ: ଗୋଟିଏ ଗଣନ ବର୍ଷରେ ଦେଶୀୟ ଅଞ୍ଚଳ ମଧ୍ୟରେ ଉତ୍ପାଦନ ପ୍ରକ୍ରିୟାରେ ଉତ୍ପାଦନକାରୀମାନଙ୍କ ଦ୍ୱାରା ବିଭିନ୍ନ ରୂପେ ଓ ସେବା ଉତ୍ପାଦନ ନିମିତ୍ତ ଉତ୍ପାଦନର ସାଧନ ମାନଙ୍କ ପାଇଁ ସୃଷ୍ଟି ହେଉଥିବା ଆୟର ସମଷ୍ଟିକୁ ଘରୋଇ ସାଧନ ଆୟ ବୋଲି କୁହାଯାଏ ।

ଘରୋଇ ସାଧନ ଆୟ ତିନୋଟି ଉପାଦାନର ସମଷ୍ଟି । ଯଥା- (i) କର୍ମଚାରୀଙ୍କ କ୍ଷତିପୂରଣ (Compensation of Employees), (ii) କାର୍ଯ୍ୟକାରୀ ଉତ୍ପାଦନ (Operating Surplus), (iii) ଆତ୍ମନିଯୁକ୍ତ ମାନଙ୍କର ମିଶ୍ରିତ ଆୟ (Mixed Income of Self employed) ।

- (i) କର୍ମଚାରୀଙ୍କ କ୍ଷତିପୂରଣ (Compensation of employees): ଉତ୍ପାଦନକାରୀମାନେ ସେମାନଙ୍କ କର୍ମଚାରୀମାନଙ୍କୁ ସେମାନଙ୍କର ସେବା ଓ କାର୍ଯ୍ୟ ବଦଳରେ ଦେତବ୍ୟ ଓ ମରୁଣି ତଥା ସାମାଜିକ ସୁରକ୍ଷା ନିମିତ୍ତ ପ୍ରଦାନ କରୁଥିବା ସମସ୍ତ ପାଉଣୀକୁ କର୍ମଚାରୀଙ୍କ କ୍ଷତିପୂରଣ କୁହାଯାଏ ।
- (ii) କାର୍ଯ୍ୟକାରୀ ଉତ୍ପାଦନ (Operating Surplus): କାର୍ଯ୍ୟକାରୀ ଉତ୍ପାଦନର ସମଷ୍ଟିର ଆୟ (ଯଥା- ଭୁମି ଓ କୋଠାକାଢ଼ିରୁ ମିଳୁଥିବା ଅଧିକାର, ଆରୋପିତ ଅଧିକାର, ରାଜସ୍ୱ ଓ ପୁଞ୍ଜିରୁ ମିଳୁଥିବା ସୁଧ) ଏବଂ ଉଦ୍ୟୋଗୀଙ୍କର ଲାଭର ସମଷ୍ଟି ।
- (iii) ଆତ୍ମନିଯୁକ୍ତ ମାନଙ୍କର ମିଶ୍ରିତ ଆୟ (Mixed Income of Selfemployed): ଅଣସଂଗଠିତ କ୍ଷେତ୍ରରେ ଆତ୍ମନିଯୁକ୍ତ ବ୍ୟକ୍ତି ଯଥା ଚାକର, ଓକିଲ ତଥା କ୍ଷୁଦ୍ର ନିର୍ମାତା, ମରାମତି ବୋକାଳା, କ୍ଷୁଦ୍ର ବ୍ୟବସାୟୀ ଇତ୍ୟାଦି ଆତ୍ମନିଯୁକ୍ତ ମାନଙ୍କର ଆୟକୁ ମିଶ୍ରିତ ଆୟ କୁହାଯାଏ । ଏହା ସମସ୍ତ ଆତ୍ମନିଯୁକ୍ତମାନଙ୍କର ଅଧିକାର, ମରୁଣି, ସୁଧ ଓ ଲାଭର ସଂକ୍ଷିପ୍ତ ।

$$\begin{aligned} \text{ସୁତରାଂ, ଘରୋଇ ସାଧନ ଆୟ} &= \text{କର୍ମଚାରୀଙ୍କ କ୍ଷତିପୂରଣ} \\ &+ \\ &\text{କାର୍ଯ୍ୟକାରୀ ଉତ୍ପାଦ} \\ &+ \\ &\text{ଆଦୁନିଯୁକ୍ତ ମାନଙ୍କର ମିଶ୍ରିତ ଆୟ} \end{aligned}$$

ବିଦେଶୀଗତ ନିର୍, ସାଧନ ଆୟ: ଗୋଟିଏ ଗଣନ ବର୍ଷରେ ସୁଦେଶୀ ବାସିନ୍ଦାମାନେ ବିଦେଶରୁ ଗ୍ରହଣ କରୁଥିବା ସମସ୍ତ ଆୟରୁ ବିଦେଶୀ ବାସିନ୍ଦାମାନେ ଦେଶ ଭିତରୁ ଗ୍ରହଣ କରୁଥିବା ସମସ୍ତ ଆୟ ବାଦ ଦେଲେ ବିଦେଶୀଗତ ନିର୍, ସାଧନ ଆୟ ଉପଲବ୍ଧ ହୁଏ ।

$$\begin{aligned} \text{ସୁତରାଂ, ବିଦେଶୀଗତ ନିର୍, ସାଧନ ଆୟ} &= \text{ଗୋଟିଏ ଗଣନ ବର୍ଷରେ ସୁଦେଶୀ} \\ &\text{ବାସିନ୍ଦାମାନଙ୍କର ବିଦେଶରୁ ପ୍ରାପ୍ତ ସମସ୍ତ ଆୟ} - \text{ବିଦେଶୀ ବାସିନ୍ଦାମାନଙ୍କର} \\ &\text{ଦେଶ ଭିତରୁ ପ୍ରାପ୍ତ ସମସ୍ତ ଆୟ ।} \end{aligned}$$

(II) ନିର୍, ଘରୋଇ ଉତ୍ପାଦରୁ ବେସରକାରୀ କ୍ଷେତ୍ରକୁ ପ୍ରବାହିତ ଆୟ (Factor Income from Net Domestic Product Accruing to Private Sector): କୌଣସି ଅର୍ଥ ବ୍ୟବସ୍ଥାକୁ ସରକାରୀ କ୍ଷେତ୍ର ଓ ବେସରକାରୀ କ୍ଷେତ୍ର ନାମକ ଦୁଇ ଭାଗରେ ବିଭକ୍ତ କରାଯାଇପାରେ । ସାଧାରଣ ସରକାର, ବିଭାଗୀୟ ସରକାରୀ ଉଦ୍ୟୋଗ ଓ ଅଣ ବିଭାଗୀୟ ସରକାରୀ ଉଦ୍ୟୋଗ ସରକାରୀ କ୍ଷେତ୍ର (Public Sector)ରେ ଅନ୍ତର୍ଭୁକ୍ତ କରାଯାଏ । ବେସରକାରୀ କ୍ଷେତ୍ର (Private Sector) ପରିବାର ସମୂହ ଓ ସମସ୍ତ ବେସରକାରୀ ଉଦ୍ୟୋଗମାନଙ୍କୁ ନେଇ ଗଠିତ ହୋଇଥାଏ ।

ସାଧାରଣ ସରକାର ଓ ବିଭାଗୀୟ ସରକାରୀ ଉଦ୍ୟୋଗମାନଙ୍କ ଦ୍ୱାରା ଅର୍ଜିତ ଆୟ ସରକାର ଗ୍ରହଣ କରିଥାନ୍ତି । ସେହିପରି ଅଣ ବିଭାଗୀୟ ସରକାରୀ ଉଦ୍ୟୋଗ ଗୁଡ଼ିକ ଉଦ୍ଦିଷ୍ଟତରେ ନିଜର ପ୍ରସାରଣ ଓ ଆଧୁନିକୀକରଣ ନିମନ୍ତେ ସେମାନଙ୍କ ଲାଭରୁ କିଛି ଅଂଶ ନିଜ ପାଖରେ ରଖିଥାନ୍ତି । ଉତ୍ପାଦନ ବ୍ୟୟରେ ନିର୍, ଜାତୀୟ ଉତ୍ପାଦରୁ ଉପରୋକ୍ତ ପରିମାଣ ଦୂର ବାଦ୍ ଦିଆଗଲେ ବେସରକାରୀ କ୍ଷେତ୍ରକୁ ପ୍ରବାହିତ ଘରୋଇ ଉତ୍ପାଦ ଉପଲବ୍ଧ ହୁଏ ।

$$\begin{aligned} \text{ଅର୍ଥାତ୍, ନିର୍, ଘରୋଇ ଉତ୍ପାଦରୁ ବେସରକାରୀ କ୍ଷେତ୍ରକୁ ପ୍ରବାହିତ ଆୟ} &= \text{ଉତ୍ପାଦନ} \\ &\text{ବ୍ୟୟରେ ନିର୍, ଜାତୀୟ ଉତ୍ପାଦ} - \text{ସାଧାରଣ ସରକାର ଓ ବିଭାଗୀୟ ସରକାରୀ ଉଦ୍ୟୋଗମାନଙ୍କ} \\ &\text{ଦ୍ୱାରା ଅର୍ଜିତ ଆୟ} - \text{ଅଣ ବିଭାଗୀୟ ସରକାରୀ ଉଦ୍ୟୋଗମାନଙ୍କର ସଞ୍ଚୟ ।} \end{aligned}$$

(12) ବେସରକାରୀ ଆୟ : ନିର୍ଦ୍ଦିଷ୍ଟ ଉପାଦାନରୁ ବେସରକାରୀ କ୍ଷେତ୍ରକୁ ପ୍ରବାହିତ ଆୟ ସହ ରାଷ୍ଟ୍ରୀୟ ରଣ ବାବଦକୁ ପ୍ରାପ୍ୟ ନିର୍ଦ୍ଦିଷ୍ଟ ସୁଧ, ବିଦେଶୀଗତ ନିର୍ଦ୍ଦିଷ୍ଟ ସାଧନ ଆୟ ଏବଂ ସରକାର ଓ ଅବଶିଷ୍ଟ ବିଶ୍ଵରୁ ପ୍ରାପ୍ତ ଚଳନ୍ତି ଅନ୍ତରଣ ମିଶ୍ରି ବେସରକାରୀ ଆୟ ଆକଳନ କରାଯାଏ।

ସୂତ୍ରାଂ, ବେସରକାରୀ ଆୟ = ନିର୍ଦ୍ଦିଷ୍ଟ ଉପାଦାନରୁ ବେସରକାରୀ କ୍ଷେତ୍ରକୁ ପ୍ରବାହିତ ଆୟ + ରାଷ୍ଟ୍ରୀୟ ରଣ ବାବଦକୁ ପ୍ରାପ୍ୟ ନିର୍ଦ୍ଦିଷ୍ଟ ସୁଧ + ବିଦେଶୀଗତ ନିର୍ଦ୍ଦିଷ୍ଟ ସାଧନ ଆୟ + ସରକାର ଓ ଅବଶିଷ୍ଟ ବିଶ୍ଵରୁ ପ୍ରାପ୍ତ ନିର୍ଦ୍ଦିଷ୍ଟ ଅନ୍ତରଣ।

ଜାତୀୟ ଆୟ ଓ ବେସରକାରୀ ଆୟ ମଧ୍ୟରେ ପାର୍ଥକ୍ୟ:

- i) ରାଜସ୍ଵ ସରକାରୀ କ୍ଷେତ୍ର ଓ ବେସରକାରୀ କ୍ଷେତ୍ରର ଆୟର ସମଷ୍ଟିକୁ ଜାତୀୟ ଆୟ କୁହାଯାଏ। କିନ୍ତୁ ବେସରକାରୀ ଆୟ ଆକଳନ କଲାବେଳେ ସରକାରୀ କ୍ଷେତ୍ରରୁ ମିଳୁଥିବା ଅଧିକାରୀ ଆୟ ଜାତୀୟ ଆୟରୁ ବାଦ୍ ଦିଆଯାଏ।
- ii) ରାଷ୍ଟ୍ରୀୟ ରଣ ବାବଦକୁ ପ୍ରାପ୍ୟ ନିର୍ଦ୍ଦିଷ୍ଟ ସୁଧ ଜାତୀୟ ଆୟରେ ଅନ୍ତର୍ଭୁକ୍ତ କରାଯାଇ ନ ଥାଏ। କିନ୍ତୁ ଏହା ବେସରକାରୀ ଆୟରେ ଅନ୍ତର୍ଭୁକ୍ତ କରାଯାଇଥାଏ।
- iii) ଅନ୍ତରଣ ଉପାର୍ଜନ ଜାତୀୟ ଆୟରେ ଅନ୍ତର୍ଭୁକ୍ତ କରାଯାଏ ନାହିଁ। କିନ୍ତୁ ସରକାର ଓ ଅବଶିଷ୍ଟ ବିଶ୍ଵରୁ ପ୍ରାପ୍ତ ନିର୍ଦ୍ଦିଷ୍ଟ ଅନ୍ତରଣ ବେସରକାରୀ ଆୟରେ ଅନ୍ତର୍ଭୁକ୍ତ କରାଯାଇଥାଏ।

(13) ବ୍ୟକ୍ତିଗତ ଆୟ (Personal Income): ଉପାଦାନର ସାଧନମାନଙ୍କ ଦ୍ଵାରା ତୃଳନ କରାଯାଇଥିବା ଆୟକୁ ଜାତୀୟ ଆୟ କୁହାଯାଏ। କିନ୍ତୁ ଉପାଦାନର ସାଧନକର୍ମମାନଙ୍କ ଦ୍ଵାରା ଗୃହଣ କରାଯାଇଥିବା ଆୟକୁ ବ୍ୟକ୍ତିଗତ ଆୟ କୁହାଯାଏ। ଏହା ହିଁ ପରିବାର ସମୂହର ପ୍ରକୃତ ଆୟ।

ବ୍ୟକ୍ତିଗତ ଆୟ ଆକଳନ କଲାବେଳେ ଜାତୀୟ ଆୟରୁ କେତେକ ଉପାଦାନ ବାଦ୍ ଦିଆଯାଇଥାଏ ଏବଂ କେତେକ ଉପାଦାନ ଯୋଗ କରାଯାଇଥାଏ।

ଜାତୀୟ ଆୟରୁ ବାଦ୍ ଦିଆଯାଇଥିବା ଉପାଦାନ ହେଲା-

- (a) ନିଗମମାନଙ୍କର ଅବିତରିତ ଲାଭ
- (b) ନିଗମ ଲାଭ ହର
- (c) ଜାତୀୟ ସୁରକ୍ଷା ଯୋଜନା ଦେୟ
- (d) ସରକାରୀ କ୍ଷେତ୍ରରେ ଉଦ୍‌ବୃଦ୍ଧ

ଜାତୀୟ ଆୟରେ ମିଶାଯାଉଥିବା ଉପାଦାନ ହେଲା-

- (a) ସରକାର ଓ ବ୍ୟବସାୟ ପ୍ରତିଷ୍ଠାନରୁ ମିଳୁଥିବା ବାର୍ଷିକ ଲାଭ, ବେକାରି ଭତ୍ତା, ବୃତ୍ତି ଓ ବୋନସ୍ ଭଳି ଅନ୍ତର୍ଗତ ଆୟ ।
- (b) ରାଷ୍ଟ୍ରୀୟ ରଣ ବାବଦକୁ ନିର୍ଦ୍ଦିଷ୍ଟ ସୁଧ ।
- (c) ଅବଶିଷ୍ଟ ବିଶ୍ୱରୁ ମିଳୁଥିବା ନିର୍ଦ୍ଦିଷ୍ଟ ଅନୁଦାନ ଓ ପୁରସ୍କାର ଇତ୍ୟାଦି ।
- (d) କଟେଗୋରୀ ପ୍ରାପ୍ତ ଅପ୍ରତ୍ୟାଶିତ ଆୟ ।

ସୂଚକ, ବ୍ୟକ୍ତିଗତ ଆୟ = ଜାତୀୟ ଆୟ - ଅବିଚାରିତ ଲାଭ - ନିଗମ ଲାଭ ବର - ସାମାଜିକ ସୁରକ୍ଷା ଯୋଜନା ବ୍ୟୟ - ସରକାରୀ କ୍ଷେତ୍ରରେ ଉଦ୍‌ବୃତ୍ତ + ସରକାର ଓ ବ୍ୟବସାୟ ପ୍ରତିଷ୍ଠାନରୁ ପ୍ରାପ୍ତ ଅନ୍ତର୍ଗତ ଆୟ + ରାଷ୍ଟ୍ରୀୟ ରଣ ବାବଦକୁ ନିର୍ଦ୍ଦିଷ୍ଟ ସୁଧ + ଅବଶିଷ୍ଟ ବିଶ୍ୱରୁ ମିଳୁଥିବା ଅନୁଦାନ ଓ ପୁରସ୍କାର + ଅପ୍ରତ୍ୟାଶିତ ଲାଭ ।

(14) ବ୍ୟକ୍ତିଗତ ପ୍ରଯୁଜ୍ୟ ଆୟ (Personal Disposable Income): ପରିବାର ଗୁଡ଼ିକ ଅର୍ଜନ କରୁଥିବା ସମସ୍ତ ବ୍ୟକ୍ତିଗତ ଆୟ ଖର୍ଚ୍ଚଯୋଗ୍ୟ ହୋଇ ନ ଥାଏ । ବ୍ୟକ୍ତିଗତ ଆୟରୁ ସରକାରଙ୍କୁ ପ୍ରଦାନ କରାଯାଉଥିବା ଆୟକର ଓ ଅନ୍ୟାନ୍ୟ ଦେୟଗୁଡ଼ିକ ବାଦ୍ ଦେଲେ ବ୍ୟକ୍ତିଗତ ପ୍ରଯୁଜ୍ୟ ଆୟ ବା ବ୍ୟକ୍ତିଗତ ଖର୍ଚ୍ଚ ଯୋଗ୍ୟ ଆୟ ଉପଲବ୍ଧ ହୁଏ ।

ସୂଚକ, ବ୍ୟକ୍ତିଗତ ପ୍ରଯୁଜ୍ୟ ଆୟ = ବ୍ୟକ୍ତିଗତ ଆୟ - ପ୍ରତ୍ୟକ୍ଷ କର - ସରକାରଙ୍କୁ ପ୍ରଦାନ କରାଯାଉଥିବା ବିବିଧ ଦେୟ ।

ବ୍ୟକ୍ତିଗତ ପ୍ରଯୁଜ୍ୟ ଆୟର ଏକ ଅଂଶ ଉପଭୋଗରେ ବ୍ୟୟ କରାଯାଉଥିବା ବେଳେ ଅନ୍ୟ ଅଂଶ ସଂଚୟ କରାଯାଇଥାଏ ।

ଅର୍ଥାତ୍, ବ୍ୟକ୍ତିଗତ ପ୍ରଯୁଜ୍ୟ ଆୟ = ଉପଭୋଗ ବ୍ୟୟ + ସଂଚୟ ।

ବ୍ୟକ୍ତିଗତ ଆୟ ଓ ଜାତୀୟ ମଧ୍ୟରେ ପାର୍ଥକ୍ୟ

- (a) ଉତ୍ପାଦନ ସାଧନମାନଙ୍କ ଦ୍ୱାରା ସୂଚନ କରାଯାଉଥିବା ଆୟକୁ ଜାତୀୟ ଆୟ କୁହାଯାଏ । କିନ୍ତୁ ଉତ୍ପାଦନ ସାଧନ କର୍ମୀମାନଙ୍କ ଦ୍ୱାରା ଗ୍ରହଣ କରାଯାଉଥିବା ଆୟକୁ ବ୍ୟକ୍ତିଗତ ଆୟ କୁହାଯାଏ ।
- (b) ସାଧାରଣ ସରକାର ଓ ବିଭାଗୀୟ ସରକାରୀ ଉଦ୍ୟୋଗମାନଙ୍କ ଦ୍ୱାରା ଅର୍ଜିତ ଆୟ ସରକାର ଗ୍ରହଣ କରିଥାନ୍ତି । ଏହା ଜାତୀୟ ଆୟର ଅଂଶ ବିଶେଷ । କିନ୍ତୁ ଏହା ବ୍ୟକ୍ତିଗତ ଆୟରେ ଅନ୍ତର୍ଭୁକ୍ତ କରାଯାଇ ନ ଥାଏ ।

- (c) ସମସ୍ତ ଉତ୍ପାଦନ ସାଧନମାନଙ୍କର ସେବା ବଦଳରେ ମିଳୁଥିବା ଆୟର ସମଷ୍ଟିକୁ ଜାତୀୟ ଆୟ କୁହାଯାଏ । କିନ୍ତୁ ବ୍ୟକ୍ତିଗତ ଆୟରେ ଉଭୟ ସାଧନ ଆୟ ତଥା ଅନ୍ତରାଳ ଉପାର୍ଜନ ସାମିଲ ହୋଇଥାଏ ।
- (d) ଅପ୍ରତ୍ୟାଶିତ ରାଜ ବ୍ୟକ୍ତିଗତ ଆୟରେ ସାମିଲ ହୋଇଥିବାବେଳେ ଜାତୀୟ ଆୟରେ ମିଶି ନ ଥାଏ ।
- (e) ନିଗମମାନଙ୍କର ଅବିତରିତ କାର ଓ ନିଗମ କର ଜାତୀୟ ଆୟରେ ଅନ୍ତର୍ଭୁକ୍ତ ହୋଇଥାଏ । କିନ୍ତୁ ବ୍ୟକ୍ତିଗତ ଆୟ ଆକଳନ କଲାବେଳେ ଜାତୀୟ ଆୟରୁ ଏହା ବାଦ ଦିଆଯାଇଥାଏ ।
- (f) ରାଷ୍ଟ୍ରୀୟ ରାଜ ବାବଦକୁ ନିଜ ସୁଧ ଜାତୀୟ ଆୟରେ ସାମିଲ ହୋଇ ନ ଥିବାବେଳେ ବ୍ୟକ୍ତିଗତ ଆୟରେ ମିଶିଥାଏ ।

ବ୍ୟକ୍ତିଗତ ଆୟ ଓ ବ୍ୟକ୍ତିଗତ ପ୍ରଯୁଜ୍ୟ ଆୟ ମଧ୍ୟରେ ପାର୍ଥକ୍ୟ

- (a) ସମସ୍ତ ଉତ୍ପାଦ ଅର୍ଜିତ ପାର୍ଯ୍ୟାୟିକ ଚଳଣି ଆୟକୁ ବ୍ୟକ୍ତିଗତ ଆୟ ବୋଲି କୁହାଯାଏ । ଏହା ହିଁ ପରିବାର ସମୂହର ପ୍ରକୃତ ଆୟ । କିନ୍ତୁ ବ୍ୟକ୍ତିଗତ ଆୟରୁ ସରକାରଙ୍କୁ ପ୍ରଦାନ କରାଯାଉଥିବା ଆୟକର ଓ ଅନ୍ୟାନ୍ୟ ଦେୟ ବାଦ କଲାପରେ ବ୍ୟକ୍ତିଗତ ପ୍ରଯୁଜ୍ୟ ଆୟ ବା ବ୍ୟକ୍ତିଗତ ଖର୍ଚ୍ଚଯୋଗ୍ୟ ଆୟ ଉପଲବ୍ଧ ହୁଏ ।
- (b) ବ୍ୟକ୍ତି ବିଶେଷଙ୍କର ଉପଚୋଗ ବ୍ୟୟ ଓ ସଂଚୟ ବ୍ୟକ୍ତିଗତ ଆୟ ଉପରେ ନିର୍ଭର କରେ ନାହିଁ । ତାହା ବ୍ୟକ୍ତିଗତ ପ୍ରଯୁଜ୍ୟ ଆୟ ଉପରେ ନିର୍ଭର କରେ ।

7.3 ମୌଦ୍ରିକ ଘରୋଇ ଉତ୍ପାଦ (Nominal GDP) ଓ ବାସ୍ତବ ଘରୋଇ ଉତ୍ପାଦ (Real GDP)

ମୌଦ୍ରିକ ଘରୋଇ ଉତ୍ପାଦ

ଗୋଟିଏ ସମ୍ପଦ ବର୍ଷରେ କୌଣସି ଦେଶର ଘରୋଇ ସାମା ମଧ୍ୟରେ ଉତ୍ପାଦିତ ହେଉଥିବା ଅନ୍ତିମ ଦ୍ରବ୍ୟ ଓ ସେବା ସମୂହର ପ୍ରଚ୍ଛଦିତ ବଜାର ଦରରେ ବା ଚଳଣି ଦରରେ ପ୍ରକାଶିତ ମୌଦ୍ରିକ ମୂଲ୍ୟକୁ ମୌଦ୍ରିକ ଘରୋଇ ଉତ୍ପାଦ କୁହାଯାଏ । ଏହାକୁ ଚଳଣି ଦରରେ ବା ବଜାର ଦରରେ ମୋଟ ଘରୋଇ ଉତ୍ପାଦ (GDP at current price ବା GDP at market price) ମଧ୍ୟ କୁହାଯାଇପାରେ ।

ମୋଟ ଘରୋଇ ଉତ୍ପାଦ ଆକଳନ ଜରାଯାଇଥିବା ବର୍ଷ ବଜାରରେ ପ୍ରଚଳିତ ଦରକୁ ବଜାର ଦର ବା ଚଳଚ୍ଚି ଦର କୁହାଯାଏ । ଉଦାହରଣ ସ୍ୱରୂପ 2015-16 ଆର୍ଥିକ ବର୍ଷରେ ଭାରତର ମୋଟ ମୌଦ୍ରିକ ଘରୋଇ ଉତ୍ପାଦ ଆକଳନ କରିବାକୁ ହେଲେ, ସେହି ବର୍ଷରେ ଉତ୍ପାଦିତ ସମସ୍ତ ଅଭିମ ଦ୍ରବ୍ୟ ଓ ସେବାକୁ ସେହି ବର୍ଷରେ ପ୍ରଚଳିତ ବଜାର ଦରରେ ଆକଳନ ଜରାଯାଇଥାଏ ।

ଯଦି ଦେଶ ମଧ୍ୟରେ 1, 2, 3, …… n ନାମକ ଦ୍ରବ୍ୟ ଉତ୍ପାଦିତ ହୋଇଥାଏ ଏବଂ ସେମାନଙ୍କର ପରିମାଣ ଯଥାକ୍ରମେ $Q_1, Q_2, Q_3, …… Q_n$ ହୁଏ ଏବଂ ସେମାନଙ୍କର ବଜାର ଦର ଯଥାକ୍ରମେ $P_1, P_2, P_3, …… P_n$ ହୁଏ, ମୌଦ୍ରିକ ଘରୋଇ ଉତ୍ପାଦ (Normal GDP) = $P_1 Q_1 + P_2 Q_2 + P_3 Q_3 + …… + P_n Q_n$ ହେବ ।

ବାସ୍ତବ ଘରୋଇ ଉତ୍ପାଦ (Real GDP):

ଏକ ଗଣନ ବର୍ଷରେ କୌଣସି ଦେଶର ଘରୋଇ ସାମା ମଧ୍ୟରେ ଉତ୍ପାଦିତ ହେଉଥିବା ଅଭିମ ଦ୍ରବ୍ୟ ଓ ସେବା ସମୂହର ସ୍ଥିର ଦରରେ ପ୍ରକାଶିତ ମୌଦ୍ରିକ ମୂଲ୍ୟକୁ ବାସ୍ତବ ଘରୋଇ ଉତ୍ପାଦ କୁହାଯାଏ । ଏହାକୁ ମଧ୍ୟ ସ୍ଥିର ମୂଲ୍ୟସୂଚୀ ଭିତ୍ତିକ ମୋଟ ଘରୋଇ ଉତ୍ପାଦ (GDP at constant price) ବୋଲି ଅଭିହିତ କରାଯାଏ ।

କୌଣସି ଦେଶରେ ଆଧାର ବର୍ଷ (base year)ରେ ଦ୍ରବ୍ୟ ଓ ସେବାର ପ୍ରଚଳିତ ଦରକୁ ସ୍ଥିର ଦର କୁହାଯାଏ । ଆଧାର ବର୍ଷ ଏକ ପୁରୁଣା ସ୍ୱାଭାବିକ ବର୍ଷ (normal year) ଯେଉଁ ବର୍ଷ ଦରଦାମ ଅପେକ୍ଷାକୃତ ସ୍ଥିର ଥାଏ । ଯଦି 2011-12 ବର୍ଷକୁ ଆଧାର ବର୍ଷ ବୋଲି ଧରାଯାଏ, ସେହି ବର୍ଷରେ ପ୍ରଚଳିତ ଦର ଭିତ୍ତିରେ 2015-16 ମସିହାରେ ମୋଟ ଘରୋଇ ଉତ୍ପାଦ ଆକଳନ କରିବାକୁ ହେଲେ ଦୁଇଟି ବିଷୟରେ ଚିନ୍ତା ଆବଶ୍ୟକ ହୋଇଥାଏ । ତାହା ହେଲା-

- (କ) ଦେଶର ଘରୋଇ ସାମା ମଧ୍ୟରେ 2015-16 ବର୍ଷ ଉତ୍ପାଦିତ ହେଉଥିବା ବିଭିନ୍ନ ଅଭିମ ଦ୍ରବ୍ୟ ଓ ସେବାର ପରିମାଣ ଏବଂ
- (ଖ) 2011-12 ବର୍ଷ (ଆଧାର ବର୍ଷ)ରେ ସେହି ସମସ୍ତ ଦ୍ରବ୍ୟର ଦର ।

ଯଦି 2015-16 ବର୍ଷରେ ଦେଶ ମଧ୍ୟରେ 1, 2, 3, …… n ନାମକ ଦ୍ରବ୍ୟ ଉତ୍ପାଦିତ ହୋଇଥାଏ ଏବଂ ସେମାନଙ୍କର ପରିମାଣ ଯଥାକ୍ରମେ $Q_1, Q_2, Q_3, …… Q_n$ ହୁଏ ଏବଂ ଆଧାର ବର୍ଷ (2011-12)ରେ ସେମାନଙ୍କର ଦର ଯଥାକ୍ରମେ $P_1^0, P_2^0, P_3^0, …… P_n^0$ ହୁଏ, ବାସ୍ତବ ମୋଟ ଘରୋଇ ଉତ୍ପାଦ ବା ସ୍ଥିର ମୂଲ୍ୟସୂଚୀ ଭିତ୍ତିକ ମୋଟ ଘରୋଇ ଉତ୍ପାଦ = $P_1^0 Q_1 + P_2^0 Q_2 + P_3^0 Q_3 + …… + P_n^0 Q_n$ ହେବ ।

ମୋଟ ମୌଦ୍ରିକ ଘରୋଇ ଉତ୍ପାଦ (ବା ଚଳଚ୍ଛି ମୂଲ୍ୟସୂଚୀ ଗିରିକ ଘରୋଇ ଉତ୍ପାଦ)କୁ ମୋଟ ବାସ୍ତବ ଘରୋଇ ଉତ୍ପାଦ (ବା ସ୍ଥିର ମୂଲ୍ୟସୂଚୀ ଗିରିକ ଘରୋଇ ଉତ୍ପାଦ)ରେ ନିମ୍ନପ୍ରଦତ୍ତ ସୂତ୍ର ସାହାଯ୍ୟରେ ରୂପାନ୍ତର ସମ୍ପଦ ହୋଇଥାଏ ।

$$\text{ବାସ୍ତବ ଘରୋଇ ଉତ୍ପାଦ} = \frac{\text{ମୌଦ୍ରିକ ଘରୋଇ ଉତ୍ପାଦ}}{\text{ଚଳଚ୍ଛି ବର୍ଷର ମୂଲ୍ୟ ସୂଚୀକ}} \times 100$$

ମୌଦ୍ରିକ ଘରୋଇ ଉତ୍ପାଦ ଦେଶରେ ଅର୍ଥନୈତିକ ଅଭିବୃଦ୍ଧିର ପ୍ରକୃତ ଚିତ୍ର ଦେଇପାରେ ନାହିଁ । ତାହାର ଜାରଣ ହେଲା ମୋଟ ଅଭିମ ଦ୍ରବ୍ୟ ଓ ସେବା ଉତ୍ପାଦନର ପରିମାଣ ବୃଦ୍ଧି ନ ହୋଇ ଦରଦାମ୍ ବୃଦ୍ଧି ଘଟିଲେ ମୌଦ୍ରିକ ଘରୋଇ ଉତ୍ପାଦ ବୃଦ୍ଧି ପାଇଥାଏ । ଏହାଦ୍ୱାରା ଦେଶର ଅର୍ଥନୈତିକ ଅଭିବୃଦ୍ଧି ହୋଇ ନ ଥାଏ ବା ଲୋକଙ୍କର କଲ୍ୟାଣ ବୃଦ୍ଧି ହୋଇ ନ ଥାଏ । କିନ୍ତୁ ବାସ୍ତବ ଘରୋଇ ଉତ୍ପାଦ ବା ସ୍ଥିର ମୂଲ୍ୟସୂଚୀ ଗିରିକ ଘରୋଇ ଉତ୍ପାଦ ବୃଦ୍ଧି ହେଲେ ଦେଶର ଅର୍ଥନୈତିକ ଅଭିବୃଦ୍ଧି ହୋଇଥାଏ ।

ମୌଦ୍ରିକ ଘରୋଇ ଉତ୍ପାଦ ଓ ବାସ୍ତବ ଘରୋଇ ଉତ୍ପାଦ ମଧ୍ୟରେ ପାର୍ଥକ୍ୟ

ମୌଦ୍ରିକ ଘରୋଇ ଉତ୍ପାଦ	ବାସ୍ତବ ଘରୋଇ ଉତ୍ପାଦ
1. ଏହାକୁ ଚଳଚ୍ଛି ଦରରେ ବା ବଜାର ଦରରେ ଘରୋଇ ଉତ୍ପାଦ କୁହାଯାଏ ।	1. ଏହାକୁ ସ୍ଥିର ଦରରେ ବା ସ୍ଥିର ମୂଲ୍ୟସୂଚୀ ଗିରିକ ଘରୋଇ ଉତ୍ପାଦ କୁହାଯାଏ ।
2. ଏହା ଏକ ନିର୍ଦ୍ଦିଷ୍ଟ ଗଣନ ବର୍ଷରେ ପ୍ରଚଳିତ ବଜାର ଦର ଦ୍ୱାରା ଆକଳନ କରାଯାଇଥାଏ ।	2. ଏହା ଅଧାର ବର୍ଷରେ ପ୍ରଚଳିତ ଦର (ବା ମୂଲ୍ୟ ସୂଚୀକ) ଗିରିରେ ଆକଳନ କରାଯାଇଥାଏ ।
3. ଉତ୍ପାଦନର ପରିମାଣ ବୃଦ୍ଧି ନହୋଇ ଦରଦାମ୍ ବୃଦ୍ଧି ଯୋଗୁ ମଧ୍ୟ ମୌଦ୍ରିକ ଘରୋଇ ଉତ୍ପାଦ ବୃଦ୍ଧି ପାଇଥାଏ ।	3. ଦ୍ରବ୍ୟ ଓ ସେବାର ଉତ୍ପାଦନ ବୃଦ୍ଧି ହେଲେ ବାସ୍ତବ ଘରୋଇ ଉତ୍ପାଦ ବୃଦ୍ଧି ପାଇଥାଏ ।
4. ମୌଦ୍ରିକ ଘରୋଇ ଉତ୍ପାଦ ବୃଦ୍ଧି ହେଲେ ଅର୍ଥନୈତିକ ଅଭିବୃଦ୍ଧି ହୋଇ ନପାରେ ।	4. ଦେଶରେ ବାସ୍ତବ ଘରୋଇ ଉତ୍ପାଦ ବୃଦ୍ଧି ହେଲେ ଲାଭରେ ବୃଦ୍ଧି ପାଇଲେ ଅର୍ଥନୈତିକ ଅଭିବୃଦ୍ଧି ହେଉଛି ବୋଲି କୁହାଯାଇପାରେ ।

7.4 ମୌଦ୍ରିକ ଜାତୀୟ ଆୟ (Nominal National Income) ଓ ବାସ୍ତବ ଜାତୀୟ ଆୟ (Real National Income)

ମୌଦ୍ରିକ ଜାତୀୟ ଆୟ

ଗୋଟିଏ ଗଣନ ବର୍ଷରେ ଦେଶର ସମସ୍ତ ବାସିନ୍ଦାମାନଙ୍କ ଦ୍ୱାରା ଉତ୍ପାଦିତ ହେଉଥିବା ଅଭିମ ଦ୍ରବ୍ୟ ଓ ସେବା ସମୂହର ପ୍ରଚଳିତ ବଜାର ଦରରେ ପ୍ରକାଶିତ ମୌଦ୍ରିକ ମୂଲ୍ୟକୁ ମୌଦ୍ରିକ ଜାତୀୟ ଉତ୍ପାଦ କୁହାଯାଏ । ମୌଦ୍ରିକ ଜାତୀୟ ଉତ୍ପାଦର ଦୁଇଟି ଉପାଦାନ ଥାଏ । ତାହା ହେଲା, ମୌଦ୍ରିକ ଘରୋଇ ଉତ୍ପାଦ ଓ ବିଦେଶାଗତ ନିର୍. ସାଧନ ଆୟ । ମୌଦ୍ରିକ ଘରୋଇ ଉତ୍ପାଦ ବା ବଜାର ଦରରେ ମୋଟ ଘରୋଇ ଉତ୍ପାଦ ଓ ବିଦେଶାଗତ ନିର୍. ସାଧନ ଆୟର ସମଷ୍ଟିକୁ ବଜାର ଦରରେ ମୋଟ ଜାତୀୟ ଉତ୍ପାଦ ବା ମୌଦ୍ରିକ ଜାତୀୟ ଉତ୍ପାଦ କୁହାଯାଏ । ମୋଟ ମୌଦ୍ରିକ ଜାତୀୟ ଉତ୍ପାଦରୁ ସ୍ତ୍ରୀୟା ପୂର୍ଣ୍ଣିର ଉପଭୋଗ ବିୟୋଗ କଲେ ନିର୍. ମୌଦ୍ରିକ ଜାତୀୟ ଉତ୍ପାଦ ଉପଲବ୍ଧ ହୋଇଥାଏ । ନିର୍. ମୌଦ୍ରିକ ଜାତୀୟ ଉତ୍ପାଦରୁ ନିର୍. ପରୋକ୍ଷ କର ବାଦ୍ ହେଲେ ଯାହା ମିଳେ ତାହାକୁ ମୌଦ୍ରିକ ଜାତୀୟ ଆୟ କୁହାଯାଏ ।

$$\begin{aligned} \text{ସୁତରାଂ, ମୌଦ୍ରିକ ଜାତୀୟ ଆୟ} &= \text{ବଜାର ଦରରେ ମୋଟ} \\ &\text{ଘରୋଇ ଉତ୍ପାଦ (ବା ମୌଦ୍ରିକ ଘରୋଇ ଉତ୍ପାଦ) +} \\ &\text{ବିଦେଶାଗତ ନିର୍. ସାଧନ ଆୟ - ସ୍ତ୍ରୀୟା ପୂର୍ଣ୍ଣିର ଉପଭୋଗ} \\ &\quad - \text{ନିର୍. ପରୋକ୍ଷ କର} \end{aligned}$$

$$\begin{aligned} \text{ଅର୍ଥାତ୍, ମୌଦ୍ରିକ ଜାତୀୟ ଆୟ} &= \text{ମୌଦ୍ରିକ ଜାତୀୟ ଉତ୍ପାଦ -} \\ &\text{ସ୍ତ୍ରୀୟା ପୂର୍ଣ୍ଣିର ଉପଭୋଗ - ନିର୍. ପରୋକ୍ଷ କର ।} \end{aligned}$$

ସୁତରାଂ ଦେଶର ଜାତୀୟ ଆୟ ଚଳନ୍ତି ଦର ବା ପ୍ରଚଳିତ ବଜାର ଦରରେ ପ୍ରକାଶିତ ହେଲେ ତାହାକୁ ମୌଦ୍ରିକ ଜାତୀୟ ଆୟ କୁହାଯାଏ ।

ବାସ୍ତବ ଜାତୀୟ ଆୟ

ଗୋଟିଏ ଗଣନ ବର୍ଷରେ ଦେଶର ସମସ୍ତ ବାସିନ୍ଦାମାନଙ୍କ ଦ୍ୱାରା ଉତ୍ପାଦିତ ହେଉଥିବା ଅଭିମ ଦ୍ରବ୍ୟ ଓ ସେବା ସମୂହର ସ୍ଥିର ଦରରେ ପ୍ରକାଶିତ ମୌଦ୍ରିକ ମୂଲ୍ୟକୁ ବାସ୍ତବ ଜାତୀୟ ଉତ୍ପାଦ କୁହାଯାଏ । ବାସ୍ତବ ଘରୋଇ ଉତ୍ପାଦ ଓ ବିଦେଶାଗତ ନିର୍. ସାଧନ ଆୟର ସମଷ୍ଟିକୁ ବାସ୍ତବ ଜାତୀୟ ଉତ୍ପାଦ କୁହାଯାଏ । ବାସ୍ତବ ଜାତୀୟ ଉତ୍ପାଦରୁ ସ୍ତ୍ରୀୟା ପୂର୍ଣ୍ଣିର ଉପଭୋଗ (ବା ମୂଲ୍ୟ ହ୍ରାସ) ବିୟୋଗ କଲେ ବାସ୍ତବ ନିର୍.

ଦୁଏରୋ ଉଚ୍ଚ ମାଧ୍ୟମିକ +୨ ଅର୍ଥଶାସ୍ତ୍ର (ଦ୍ୱିତୀୟ ଭାଗ)

ଜାତୀୟ ଉତ୍ପାଦ ବା ବାସ୍ତବ ଜାତୀୟ ଆୟ ଉପଲବ୍ଧ ହୁଏ ।

ମୌଦ୍ରିକ ଜାତୀୟ ଆୟକୁ ବାସ୍ତବ ଜାତୀୟ ଉତ୍ପାଦରେ ନିମ୍ନଲିଖିତ ସୂତ୍ର ସାହାଯ୍ୟରେ ରୂପାନ୍ତର କରାଯାଇପାରେ ।

$$\text{ବାସ୍ତବ ଜାତୀୟ ଆୟ} = \frac{\text{ମୌଦ୍ରିକ ଜାତୀୟ ଆୟ}}{\text{ଚଳିତ ବର୍ଷର ମୂଲ୍ୟ ସୁଚକ}} \times 100$$

ମୌଦ୍ରିକ ଜାତୀୟ ଆୟ ଦେଶରେ ଅର୍ଥନୈତିକ ଅଭିବୃଦ୍ଧିର ପ୍ରକୃତ ଚିତ୍ର ଦେଇପାରେ ନାହିଁ । ତାହାର କାରଣ ହେଲା ମୋଟ ଅଭିମ ଦ୍ରବ୍ୟ ଓ ସେବା ଉତ୍ପାଦନର ପରିମାଣ ବୃଦ୍ଧି ନହୋଇ ବାମ୍ବୁ ବୃଦ୍ଧି ଘଟିଲେ ମୌଦ୍ରିକ ଜାତୀୟ ଆୟ ବୃଦ୍ଧି ପାଇଥାଏ । ଏହାଦ୍ୱାରା ଦେଶର ଅର୍ଥନୈତିକ ଅଭିବୃଦ୍ଧି ହୋଇ ନଥାଏ ବା ଲୋକଙ୍କ କଲ୍ୟାଣ ବୃଦ୍ଧି ହୋଇ ନଥାଏ । କିନ୍ତୁ ବାସ୍ତବ ଜାତୀୟ ଆୟ ବୃଦ୍ଧି ହେଲେ ଦେଶର ଅର୍ଥନୈତିକ ଅଭିବୃଦ୍ଧି ହୋଇଥାଏ ।

ମୌଦ୍ରିକ ଜାତୀୟ ଆୟ ଓ ବାସ୍ତବ ଜାତୀୟ ଆୟ ମଧ୍ୟରେ ପାର୍ଥକ୍ୟ

ମୌଦ୍ରିକ ଜାତୀୟ ଆୟ	ବାସ୍ତବ ଜାତୀୟ ଆୟ
1. ଏହା ଏକ ନିର୍ଦ୍ଦିଷ୍ଟ ଋଣନ ବର୍ଷରେ ପ୍ରଚଳିତ ବଜାର ଦର ଦ୍ୱାରା ଆକଳନ କରାଯାଏ ।	1. ଏହା ଆଧାର ବର୍ଷରେ ପ୍ରଚଳିତ ଦର ଭିତ୍ତିରେ ଆକଳନ କରାଯାଏ ।
2. ଉତ୍ପାଦନର ପରିମାଣ ବୃଦ୍ଧି ନହୋଇ ଦରଦାମ୍ବୁ ବୃଦ୍ଧି ଯୋଗୁଁ ମଧ୍ୟ ମୌଦ୍ରିକ ଜାତୀୟ ଆୟ ବୃଦ୍ଧି ପାଇଥାଏ ।	2. ଦ୍ରବ୍ୟ ଓ ସେବାର ଉତ୍ପାଦନ ବୃଦ୍ଧି ହେଲେ ବାସ୍ତବ ଜାତୀୟ ଆୟ ବୃଦ୍ଧି ପାଇଥାଏ ।
3. ମୌଦ୍ରିକ ଜାତୀୟ ଆୟ ବୃଦ୍ଧି ହେଲେ ଅର୍ଥନୈତିକ ଅଭିବୃଦ୍ଧି ହୋଇ ନପାରେ ।	3. ଦେଶରେ ବାସ୍ତବ ଜାତୀୟ ଆୟ କ୍ରମାଗତ ଭାବରେ ବୃଦ୍ଧି ପାଇଲେ ଅର୍ଥନୈତିକ ଅଭିବୃଦ୍ଧି ହେଉଛି ବୋଲି କୁହାଯାଇପାରେ ।

7.5 ମୋଟ ଘରୋଇ ଉତ୍ପାଦ ଓ କଲ୍ୟାଣ (Total Domestic Product and Welfare)

କଲ୍ୟାଣ ଏକ ବ୍ୟକ୍ତିପରକ ଧାରଣା । ଏହାର ବସ୍ତୁନିଷ୍ଠ ପରିମାପ ଅସମ୍ଭବ । ଏହା ସ୍ଥାନ, ଜାଳ, ପାତ୍ର ଭେଦରେ ଭିନ୍ନ ଭିନ୍ନ ହୋଇଥାଏ । ଆର୍ଥିକାତ୍ମକ କଲ୍ୟାଣ ବା ଭୌତିକ କଲ୍ୟାଣ ସମାଜ କଲ୍ୟାଣର ଏକ ମୁଖ୍ୟ

ଉପାଦାନ ବୋଲି ବିଚାର କରାଯାଇଥାଏ । ଆର୍ଥିକାତ୍ମକ କଲ୍ୟାଣ କହିଲେ ଜନସାଧାରଣଙ୍କୁ ଉପଲକ୍ଷ ହେଉଥିବା ଖାରଟି ଦ୍ରବ୍ୟ ଓ ସେବାର ମିଳୁଥିବା ଉପଯୋଗିତାକୁ ବୁଝାଇଥାଏ । ସୁତରାଂ ବର୍ତ୍ତମାନ ଓ ଭବିଷ୍ୟତରେ ଉପଲୋଭାମାନଙ୍କର ଆବଶ୍ୟକତା ପୂରଣ କରିପାରୁଥିବା ଦ୍ରବ୍ୟ ଓ ସେବାର ପରିମାଣାତ୍ମକ ଓ ଗୁଣାତ୍ମକ ଅଭିବୃଦ୍ଧି ହେଲେ ଆର୍ଥିକାତ୍ମକ କଲ୍ୟାଣ ବୃଦ୍ଧି ହୋଇଥାଏ ।

ବିଖ୍ୟାତ ସଂସ୍କୃତ ଅର୍ଥଶାସ୍ତ୍ରୀ Pigouଙ୍କ ମତରେ ମୋଟ ଘରୋଇ ଉତ୍ପାଦ ବୃଦ୍ଧି ହେଲେ ଆର୍ଥିକାତ୍ମକ କଲ୍ୟାଣର ଅଭିବୃଦ୍ଧି ହୋଇଥାଏ । କିନ୍ତୁ ଘରୋଇ ଉତ୍ପାଦ ବୃଦ୍ଧି ଗୌତମିକ କଲ୍ୟାଣ ଅଭିବୃଦ୍ଧିର ଏକ ସଠିକ୍ ସୂଚକ ନୁହେଁ । ତାହା ନିମ୍ନରେ ପ୍ରଦତ୍ତ ଆଲୋଚନାରୁ ସ୍ପଷ୍ଟ ।

1. ଦ୍ରୁତ ଜନସଂଖ୍ୟା ବୃଦ୍ଧି: ଆର୍ଥିକାତ୍ମକ କଲ୍ୟାଣ ମୁଣ୍ଡପିଛା ଉତ୍ପାଦ ଉପରେ ନିର୍ଭର କରେ । ଯଦି ଦେଶର ଜନସଂଖ୍ୟାର ବୃଦ୍ଧି ହାର ଦେଶର ମୋଟ ଘରୋଇ ଉତ୍ପାଦ ବୃଦ୍ଧି ହାର ଅପେକ୍ଷା ଅଧିକ ହୁଏ ମୁଣ୍ଡପିଛା ଉତ୍ପାଦ ବୃଦ୍ଧି ହୋଇପାରେ ନାହିଁ । ସୁତରାଂ, ଦେଶର ମୋଟ ଘରୋଇ ଉତ୍ପାଦର ବୃଦ୍ଧି ଘଟିଲେ ମଧ୍ୟ ଆର୍ଥିକାତ୍ମକ କଲ୍ୟାଣର ବୃଦ୍ଧି ହୋଇ ନ ଥାଏ ।
2. ମୋଟ ଘରୋଇ ଉତ୍ପାଦର ଗଠନ: ଆର୍ଥିକାତ୍ମକ କଲ୍ୟାଣ ମୋଟ ଘରୋଇ ଉତ୍ପାଦର ଗାଠନିକ ରୂପରେଖ ଉପରେ ନିର୍ଭର କରିଥାଏ । ଯଦି ଦେଶରେ ଅଧିକ ପରିମାଣର ମଦ୍ୟ, ସିଗାରେଟ୍, ଅସ୍ତ୍ରୀମ ଇତ୍ତି ମାତ୍ତକ ଦ୍ରବ୍ୟ ଉତ୍ପାଦନ ହୁଏ ସେଗୁଡ଼ିକ ମୋଟ ଘରୋଇ ଉତ୍ପାଦରେ ଅନ୍ତର୍ଭୁକ୍ତ ହେଉଥିବା ଯୋଗୁଁ ମୋଟ ଘରୋଇ ଉତ୍ପାଦର ଅଭିବୃଦ୍ଧି ହୋଇଥାଏ । କିନ୍ତୁ ସମାଜ କଲ୍ୟାଣ ବୃଦ୍ଧି ନ ହୋଇ, ହ୍ରାସ ପାଇଥାଏ । ସେହିପରି ପ୍ରତିରକ୍ଷା ସାମଗ୍ରୀ ଯଥା ବୋମା, କ୍ଷେପଣାସ୍ତ୍ର, କମାଣ୍ଡ ଓ ରୋକାବଳୀରୁ ଅଧିକ ଉତ୍ପାଦ ହେଲେ ମୋଟ ଘରୋଇ ଉତ୍ପାଦର ଅଭିବୃଦ୍ଧି ହେଲେ ହେଁ ଆର୍ଥିକାତ୍ମକ କଲ୍ୟାଣର ଅଭିବୃଦ୍ଧି ଘଟି ନ ଥାଏ ।
3. ମୌଦ୍ରିକ ଘରୋଇ ଉତ୍ପାଦର ବୃଦ୍ଧି: ଦେଶରେ ଅଧିକ ପରିମାଣର ଦ୍ରବ୍ୟ ଓ ସେବା ଉତ୍ପାଦନ ନ ହୋଇ ଯଦି ସେସବୁର ଦର ବୃଦ୍ଧି ହୁଏ, ମୌଦ୍ରିକ ଘରୋଇ ଉତ୍ପାଦ ବୃଦ୍ଧି ହୋଇଥାଏ । କିନ୍ତୁ ଲୋକମାନଙ୍କୁ ଅଧିକ ପରିମାଣର ଦ୍ରବ୍ୟ ଓ ସେବା ଉପଲକ୍ଷ ହୁଏ ନାହିଁ । ସୁତରାଂ ଆର୍ଥିକାତ୍ମକ କଲ୍ୟାଣ ବୃଦ୍ଧି ହୁଏ ନାହିଁ ।
4. ଅଣ-ବିପଣନ ବ୍ୟକ୍ତିଗତ ସେବା: ବଜାରରେ କ୍ରୟ ବିକ୍ରୟ ହେଉ ନ ଥିବା ବ୍ୟକ୍ତିଗତ ସେବା ମୋଟ ଘରୋଇ ଉତ୍ପାଦ ଆକଳନରେ ବିଚାରକୁ ନିଆଯାଇ ନ ଥାଏ । ଉଦାହରଣ ସ୍ୱରୂପ ବୃଦ୍ଧିଶୀ

ଗୃହକର୍ମା କରାଯିବା ସହ ପିଲାମାନଙ୍କ ଲାଜନପାଳନ କରୁଥିଲେ ହେଁ ସେ କୌଣସି ମୌଡ଼ିକ ପାରଣା ପାଇ ନ ଥିବାରୁ ତାଙ୍କର ସେବା ମୋଟ ଘରୋଇ ଉତ୍ପାଦ ଆକଳନରୁ ବାଦ୍ ଦିଆଯାଇଥାଏ। କିନ୍ତୁ ତାଙ୍କର ସେବା ପରିବାରର କଲ୍ୟାଣ ବୃଦ୍ଧି କରିବା ସହ ସମାଜ କଲ୍ୟାଣ ବୃଦ୍ଧି କରିଥାଏ। ସୁତରାଂ ମୋଟ ଘରୋଇ ଉତ୍ପାଦ କଲ୍ୟାଣର ସଠିକ୍ ସୂଚକ ହୋଇପାରେ ନାହିଁ।

5. ମୋଟ ଘରୋଇ ଉତ୍ପାଦ ବୃଦ୍ଧିର ମାର୍ଗ: ମୋଟ ଘରୋଇ ଉତ୍ପାଦ ବିଭିନ୍ନ ଉପାୟରେ ବୃଦ୍ଧି ହୋଇଥାଏ। ଯଦି ଶ୍ରମିକମାନଙ୍କୁ ଅଧିକ ସମୟ କର୍ମରେ ନିଯୋଜିତ କରି ଅର୍ଥାତ୍ ସେମାନଙ୍କର ଅବସର ସମୟ ହ୍ରାସକରି ଅଧିକ ଦ୍ରବ୍ୟ ଉତ୍ପାଦନ କରାଯାଏ ସାମାଜିକ କଲ୍ୟାଣ ବୃଦ୍ଧି ହୋଇ ନ ଥାଏ। ସୁତରାଂ ମୋଟ ଘରୋଇ ଉତ୍ପାଦ କଲ୍ୟାଣର ସଠିକ୍ ସୂଚକ ହୋଇ ନ ପାରେ।

6. ଅଚରଣ ଦେୟ ବହିଷ୍କରଣ: ମୋଟ ଘରୋଇ ଉତ୍ପାଦ ଆକଳନରେ ବାର୍ଦ୍ଧକ୍ୟ ଭରା, ବେକାରି ଭରା, ଛାତ୍ରବୃତ୍ତି ଭଳି ଅଚରଣ ଦେୟରୁ ବାଦ୍ ଦିଆଯାଇଥାଏ କାରଣ ଏହା ବାସ୍ତବ ଦ୍ରବ୍ୟ ଉତ୍ପାଦନକୁ ପ୍ରତିଫଳିତ କରି ନ ଥାଏ। କିନ୍ତୁ ଅଚରଣ ଦେୟ ବ୍ୟକ୍ତିଗତ ଆୟରେ ଅନ୍ତର୍ଭୁକ୍ତ ହୋଇଥାଏ। ସୁତରାଂ ଏହା ଆର୍ଥିକାତ୍ମକ କଲ୍ୟାଣ ବୃଦ୍ଧିରେ ସହାୟକ ହୋଇଥାଏ। ଯେହେତୁ ଅଚରଣ ଦେୟ ମୋଟ ଘରୋଇ ଉତ୍ପାଦରେ ମିଶି ନ ଥାଏ, ଏହା କଲ୍ୟାଣର ସଠିକ୍ ମାନଦଣ୍ଡ ନୁହେଁ।

7. ମୋଟ ଘରୋଇ ଆୟର ବଞ୍ଚନ: ମୋଟ ଘରୋଇ ଉତ୍ପାଦର ବୃଦ୍ଧି ସହିତ ଯଦି ଏହାର ସୁଖମ ବଞ୍ଚନ ହୁଏ, ଅର୍ଥନୈତିକ କଲ୍ୟାଣ ବୃଦ୍ଧି ହୋଇଥାଏ। ଅର୍ଥାତ୍ ଯଦି ଘରୋଇ ତାଙ୍କର ଲାଜନୋପାୟ ନୀତିଦ୍ଵାରା ବର୍ଦ୍ଧିଷ୍ଠ ଘରୋଇ ଉତ୍ପାଦର ବେଶା ଅଂଶ ଦରିଦ୍ର ଲୋକଙ୍କଠାରୁ ଧନୀକ ଲୋକଙ୍କ ନିକଟକୁ ସ୍ଥାନାନ୍ତରିତ ହୁଏ ତେବେ ଅର୍ଥନୈତିକ ବୈଷମ୍ୟ ହ୍ରାସ ପାଏ ଏବଂ ଅର୍ଥନୈତିକ କଲ୍ୟାଣ ବୃଦ୍ଧି ହୁଏ। ଅପରପକ୍ଷେ, ମୋଟ ଘରୋଇ ଉତ୍ପାଦ ବୃଦ୍ଧି ସହିତ ଯଦି ଦେଶର ବୈଷମ୍ୟ ବୃଦ୍ଧି ହୁଏ, ଅର୍ଥନୈତିକ କଲ୍ୟାଣ ବୃଦ୍ଧି ହୋଇ ନ ଥାଏ। ସୁତରାଂ ମୋଟ ଘରୋଇ ଉତ୍ପାଦ କଲ୍ୟାଣର ଉପଯୁକ୍ତ ସୂଚକ ହୋଇ ନ ପାରେ।

8. ପରିବେଶର ଗୁଣାବୃଦ୍ଧି ମାନ ହ୍ରାସ: ମୋଟ ଘରୋଇ ଉତ୍ପାଦର ବୃଦ୍ଧି ସକାଶେ ପ୍ରାକୃତିକ ସମ୍ବଳର ଅଧିକ ବିନିଯୋଗ ହୋଇଥାଏ। ଫଳରେ ପରିବେଶର ସମ୍ବଳନ ନଷ୍ଟ ହୁଏ। ଉଦାହରଣ

ସ୍ୱରୂପ ଅଧିକ ଉତ୍ପାଦନ ସମାପ୍ତ ହେବାପରେ ଶିଳ୍ପ ବିକାଶ, କୃଷି ବିକାଶ ତଥା ଉତ୍ପାଦନ ଓ ପରିବହନ ବିକାଶ କରିବା ଆବଶ୍ୟକ ହୋଇଥାଏ । ଫଳରେ ଜଙ୍ଗଲ ଧୂସ, କାରଖାନାକୁ ନିର୍ଗତ ଧୂଆଁ, ରାସାୟନିକ ସାରର ପ୍ରୟୋଗ, ଯାନବାହାନ ଓ ଶକ୍ତି ଉତ୍ପାଦନରୁ ନିର୍ଗତ ଅଙ୍ଗାରକାମ୍ଳ ବାଷ୍ପ ପରିବେଶ ପ୍ରଦୂଷଣ କରିଥାଏ । ମୋଟ ଘରୋଇ ଉତ୍ପାଦନ ସକରାମ୍ଳକୁ ଦିଗଟିକୁ ଆମେ ବିଦ୍ୟୁତ୍ କୁ ନେଇଥିଲାବେଳେ ପରିବେଶ ଅବକ୍ଷୟର ନକରାମ୍ଳ ଦିଗକୁ ଆମେ ଉପେକ୍ଷା କରିବା ଦ୍ୱାରା ମୋଟ ଘରୋଇ ଉତ୍ପାଦ ମାନବ କଲ୍ୟାଣର ସଠିକ୍ ସୁଚକ ହୋଇପାରେ ନାହିଁ ।

7.6 ଦୁଇ କ୍ଷେତ୍ର ବିଶିଷ୍ଟ ଅର୍ଥବ୍ୟବସ୍ଥାରେ ଆୟର ଚକ୍ରାୟ ପ୍ରବାହ (Circular Flow of Income in a Two-Sector Economy)

ଯେଉଁ ବ୍ୟବସ୍ଥା ମାନବୀୟ ଅଭାବର ପୂର୍ଣ୍ଣ ପାଇଁ ଦେଶରେ ଦ୍ରବ୍ୟ ଓ ସେବାର ଉତ୍ପାଦନ ଓ ବ୍ୟୟକୁ ସଙ୍ଗଠିତ କରିଥାଏ ତାହାକୁ ଅର୍ଥବ୍ୟବସ୍ଥା କୁହାଯାଏ । ବ୍ୟବସାୟ ପ୍ରତିଷ୍ଠାନ, କଳକାରଖାନା ଆଦି ନିଯୋଜନ ଓ ଉତ୍ପାଦନର ସମସ୍ତ ଉତ୍ପାଦ ତଥା ଦ୍ରବ୍ୟ ଓ ସେବାର ଉପଭୋଗ ତଥା ଆବଶ୍ୟକ ନିୟନ୍ତ୍ରଣ କରୁଥିବା ଅନୁଷ୍ଠାନ ମାନଙ୍କୁ ନେଇ ଅର୍ଥବ୍ୟବସ୍ଥା ଗଢ଼ି ରହିଥାଏ ।

ଏକ ସରଳ ଅର୍ଥ ବ୍ୟବସ୍ଥାରେ ଦୁଇଟି କ୍ଷେତ୍ର ଥାଏ । ତାହାହେଲା- ପରିବାର ଓ ପ୍ରତିଷ୍ଠାନ ।

ପରିବାର: ପରିବାର ଦ୍ରବ୍ୟ ଓ ସେବା ଉପଭୋଗର ଏକ ମୌଳିକ ଅନୁଷ୍ଠାନ । ପରିବାରର ସଭ୍ୟମାନେ ଏକ ଛାତ୍ରଚଳେ ବାସ କରନ୍ତି ଏବଂ ଉପଭୋଗ ନିର୍ମିତ ନିର୍ଗତ ନିଷ୍କର୍ଷ ନିଅନ୍ତି । ପରିବାର ବା ପରିବାରର ସଭ୍ୟମାନେ ଯେତେବେଳେ ଉପଭୋଗ କରନ୍ତି, ସେତେବେଳେ ସେମାନେ ସର୍ବାଧିକ ପରିବୃତ୍ତି ପାଇବା ନିର୍ମିତ ଲକ୍ଷ୍ୟ ରଖୁଥାନ୍ତି । ପରିବାର ଉତ୍ପାଦନର ସାଧନ, ଯଥା- ଭୂମି, ଶ୍ରମ, ପୁଞ୍ଜି ଇତ୍ୟାଦି ବ୍ୟବସାୟ ପ୍ରତିଷ୍ଠାନକୁ ଯୋଗାଇଦେଇଥାଏ । ପ୍ରତି ବଦଳରେ ଅଧିକୃଷ୍ଟ, ମଜୁରି ଓ ସୁଧ ଆକାରରେ ସାଧନ ଆୟ ଗ୍ରହଣ କରିଥାଏ । ପରିବାରର ଗ୍ରହଣ କରିଥିବା ଆୟକୁ ବକାର ମାଧ୍ୟମରେ ପ୍ରତିଷ୍ଠାନଠାରୁ ଦ୍ରବ୍ୟ ସାମଗ୍ରୀ କ୍ରୟ କରିବାରେ ବ୍ୟୟ କରିଥାଏ ।

ପ୍ରତିଷ୍ଠାନ: ପ୍ରତିଷ୍ଠାନ ଉତ୍ପାଦନର ମୌଳିକ ଅନୁଷ୍ଠାନ । ପ୍ରତିଷ୍ଠାନ ପରିବାରଗୁଡ଼ିକ ଯୋଗାଇଦେଇଥିବା ଉତ୍ପାଦନର ସାଧନମାନଙ୍କୁ ଉପଯୋଗ କରି ଦ୍ରବ୍ୟ ଓ ସେବା ଉତ୍ପାଦନ କରିଥାନ୍ତି । ପରିବାର ଯେପରି ଉପଭୋଗ କ୍ଷେତ୍ରରେ ସର୍ବାଧିକ ପରିବୃତ୍ତି ପାଇବା ପାଇଁ ଲକ୍ଷ୍ୟ ରଖିଥାଏ, ପ୍ରତିଷ୍ଠାନ ସେହିପରି ଉତ୍ପାଦନ କ୍ଷେତ୍ରରେ ଲାଭର ସର୍ବାଧିକରଣ ନିର୍ମିତ ଉଦ୍ୟମ କରେ । ପ୍ରତିଷ୍ଠାନଗୁଡ଼ିକ ପରିବାରମାନଙ୍କୁ ଦ୍ରବ୍ୟ ଯୋଗାଇ ଦେଇ ଏହାର ମୂଲ୍ୟ ବାବଦ ଆୟ ଗ୍ରହଣ କରିଥାଏ । ଅର୍ଥାତ୍ ପରିବାର ଦ୍ରବ୍ୟ ସମାପ୍ତ ହେଉଥିବା ସମୟ କରିଥାଏ ତାହା ପ୍ରତିଷ୍ଠାନର ଆୟ ହୋଇଥାଏ ।

ଆୟର ଚକ୍ରାୟ ପ୍ରବାହର ଅର୍ଥ: ଆୟର ଚକ୍ରାୟ ପ୍ରବାହ କହିଲେ ବ୍ୟବସାୟ ପ୍ରତିଷ୍ଠାନ ଓ ପରିବାର ମଧ୍ୟରେ ଆୟ ଓ ବ୍ୟୟର ଚକ୍ରାକାର ଗତିକୁ ବୁଝାଏ। ଅର୍ଥାତ୍ ପ୍ରତିଷ୍ଠାନ (ଉତ୍ପାଦନକାରୀ)ରୁ ପରିବାର (ଉପଭୋଗକାରୀ)କୁ ଉତ୍ପାଦନ ସାଧନର ପାଇଣା ହିସାବରେ ଆୟର ପ୍ରବାହ ଓ ପରିବାରରୁ ଏହି ଆୟ, ବ୍ରହ୍ମ୍ୟର କ୍ରୟ ପାଇଁ ବ୍ୟୟ ହିସାବରେ ପ୍ରତିଷ୍ଠାନକୁ ପୁନଃ ପ୍ରଦାନକାରୀ କରିବା ପ୍ରକ୍ରିୟାକୁ ଆୟର ଚକ୍ରାୟ ପ୍ରବାହ କୁହାଯାଏ।

ଆଧୁନିକ ଅର୍ଥନୀତି ବା ମୁଦ୍ରା ଅର୍ଥନୀତିରେ ଆୟର ଚକ୍ରାୟ ପ୍ରବାହ (Circular Flow of Income in a Modern/Monetary Economy)

ଆଧୁନିକ ଅର୍ଥନୀତି ଏକ ମୁଦ୍ରା ଅର୍ଥନୀତି ବା ମୁଦ୍ରା ଅର୍ଥ ବ୍ୟବସ୍ଥା। ମୁଦ୍ରା ଅର୍ଥ ବ୍ୟବସ୍ଥାରେ ପରିବାର ପ୍ରତିଷ୍ଠାନକୁ ଉତ୍ପାଦନର ସାଧନ ଯୋଗାଇ ଦେଇ ପ୍ରତିବଦଳରେ ଅଧିକେଷ, ମଜୁରି ଓ ସୁଧ ଆକାରରେ ସାଧନ ଆୟ ସୂଚନା କରିଥାଏ। ଉତ୍ପାଦନର ସାଧନକୁ ବ୍ୟବହାର କରି ପ୍ରତିଷ୍ଠାନ ବ୍ରହ୍ମ୍ୟ ଉତ୍ପାଦନ କରିଥାଏ। ପରିବାର ଗ୍ରହଣ କରୁଥିବା ଆୟକୁ ବଜାର ମାଧ୍ୟମରେ ପ୍ରତିଷ୍ଠାନ ଠାରୁ ବ୍ରହ୍ମ୍ୟ କ୍ରୟ କରିବାରେ ବ୍ୟୟ କରିଥାଏ। ଫଳରେ ବ୍ରହ୍ମ୍ୟ ପରିବାରର ହସ୍ତଗତ ହୋଇଥିବାବେଳେ, ପରିବାର ବ୍ୟୟ ଆୟ ହିସାବରେ ପ୍ରତିଷ୍ଠାନର ହସ୍ତଗତ ହୋଇଥାଏ। ଅର୍ଥାତ୍ ପରିବାରର ଯାହା ଆୟ ବ୍ୟୟ ହିସାବରେ ପ୍ରତିଷ୍ଠାନକୁ ଆସିଥାଏ ଏବଂ ପ୍ରତିଷ୍ଠାନର ଯାହା ଆୟ, ତାହା ବ୍ୟୟ ହିସାବରେ ପରିବାରକୁ ଆସିଥାଏ। ଏହି ପ୍ରକ୍ରିୟା ପ୍ରାକୃତ ଭାବରେ ନିମ୍ନରେ ବ୍ୟାଖ୍ୟା କରାଯାଇପାରେ।

- (1) ପରିବାର ପ୍ରତିଷ୍ଠାନକୁ ଉତ୍ପାଦନର ସାଧନ ଯଥା- ଭୂମି, ଶ୍ରମ ଓ ପୁଞ୍ଜି ଉଦ୍ୟତ୍ତି ଯୋଗାଇଥାଏ।
- (2) ପ୍ରତିବଦଳରେ ପରିବାର ଅଧିକେଷ, ମଜୁରି, ଅଧିକେଷ ଓ ଭାଜ ଆକାରରେ ପ୍ରତିଷ୍ଠାନଠାରୁ ପାଇଣା ଗ୍ରହଣ କରିଥାଏ।
- (3) ପରିବାରର ଏହି ମୌଦ୍ରିକ ଆୟ ପ୍ରତିଷ୍ଠାନଠାରୁ ବ୍ରହ୍ମ୍ୟ କ୍ରୟ କରିବାରେ ବ୍ୟୟ ହିସାବରେ ବ୍ୟବହୃତ ହୁଏ।
- (4) ପ୍ରତିଷ୍ଠାନ ବ୍ରହ୍ମ୍ୟ ବାବଦରେ ପରିବାର ଠାରୁ ଯାହା ଆୟ କରେ ପରିବାର ଯୋଗାଇ ଥିବା ଉତ୍ପାଦନ ସାଧନର ପାଇଣା ବାବଦ ବ୍ୟୟ କରିଥାଏ।
- (5) ଏହି ପ୍ରକ୍ରିୟାରେ ପରିବାରଠାରୁ ପ୍ରତିଷ୍ଠାନକୁ ସାଧନର ପ୍ରବାହ ଏବଂ ପ୍ରତିଷ୍ଠାନରୁ ପରିବାରକୁ ବ୍ରହ୍ମ୍ୟର ପ୍ରବାହ ସଙ୍ଗଠିତ ହୋଇଥାଏ।

ସୁତରାଂ ଦୁଇ କ୍ଷେତ୍ର ବିଶିଷ୍ଟ ମୁଦ୍ରା ଅର୍ଥବ୍ୟବସ୍ଥାରେ ଆୟର ଚକ୍ରାୟ ପ୍ରବାହ ଦୁଇ ଭାଗରେ ବିଭକ୍ତ କରାଯାଇପାରେ, ଯଥା-

- (କ) କୌତ୍ରିକ ପ୍ରବାହ ବା ବାଢ଼ବ ପ୍ରବାହ (ବା ସାଧନ ଏବଂ ବ୍ରହ୍ମ୍ୟର ପ୍ରବାହ)।
- (ଖ) ମୌଦ୍ରିକ ପ୍ରବାହ (ବା ସାଧନ ଆୟ ଏବଂ ବ୍ରହ୍ମ୍ୟ ସମ୍ପର୍କେ ଉପଭୋଗ ବ୍ୟୟ ପ୍ରବାହ)।

ପରିବାରରୁ ପ୍ରତିଷ୍ଠାନକୁ ସାଧନର ପ୍ରବାହ ଏବଂ ପ୍ରତିଷ୍ଠାନରୁ ପରିବାରକୁ ହ୍ରାସର ପ୍ରବାହକୁ ଲୌଚିକ ପ୍ରବାହ ବା ବାହାର ପ୍ରବାହ କୁହାଯାଏ । ସେହିପରି ପ୍ରତିଷ୍ଠାନରୁ ପରିବାରକୁ ସାଧନ ଆୟ (ଅଧିଶେଷ, ମକୂଳି, ସୁଧ ଓ ଲାଭ) ପ୍ରବାହ ଏବଂ ପରିବାରରୁ ପ୍ରତିଷ୍ଠାନକୁ ଉପଭୋଗ ବ୍ୟୟ ପ୍ରବାହକୁ ମୌଦ୍ରିକ ପ୍ରବାହ କୁହାଯାଏ । ଚିତ୍ର-7.1ରେ ଲୌଚିକ ପ୍ରବାହ ଆଭ୍ୟନ୍ତରୀଣ ରେଖା ଏବଂ ମୌଦ୍ରିକ ପ୍ରବାହ ବାହ୍ୟ ରେଖା ଦ୍ୱାରା ଚିହ୍ନିତ ହୋଇଅଛି ।

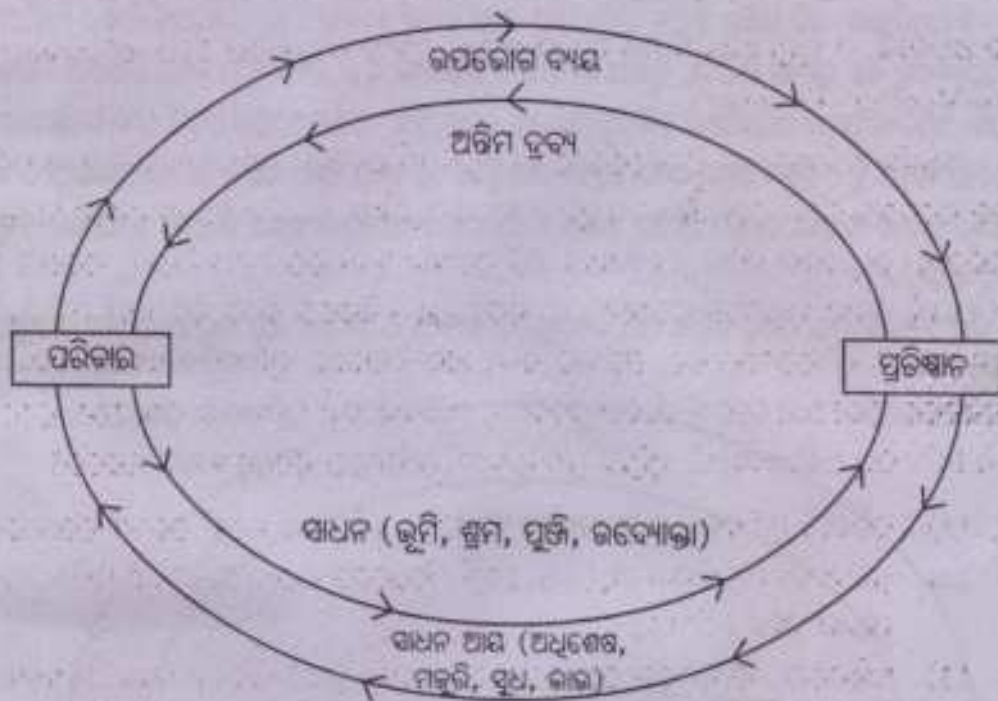

ଚିତ୍ର- 7.1 : ସଞ୍ଚୟ ଓ ନିବେଶ ବିନା ଆୟର ଚକ୍ରୀୟ ପ୍ରବାହ

ଉପରୋକ୍ତ ଦୁଇ କ୍ଷେତ୍ର ବିଶିଷ୍ଟ ଅର୍ଥ ବ୍ୟବସ୍ଥାରେ ଆୟର ଚକ୍ରୀୟ ପ୍ରବାହ ନିମ୍ନଲିଖିତ ସର୍ତ୍ତାବଳୀ ଉପରେ ପର୍ଯ୍ୟବସିତ ।

- (i) ପରିବାର ସାଧନ ଆୟ ହିସାବରେ ଗୃହଣ କରୁଥିବା ସମସ୍ତ ମୌଦ୍ରିକ ପାରିଶା ଉପଭୋଗରେ ବ୍ୟୟକରିଥାଏ ।
- (ii) ଉତ୍ପାଦନ କରୁଥିବା ସମସ୍ତ ପ୍ରତିଷ୍ଠାନ ସେମାନଙ୍କର ସମସ୍ତ ଆୟ ଉତ୍ପାଦନର ସାଧନମାନଙ୍କୁ ଶାରଣା ଦେବାରେ ବ୍ୟୟ କରନ୍ତି । ଅର୍ଥାତ୍ ସେମାନେ ଆଦୌ ନିବେଶ କରି ନ ଥାନ୍ତି ।

ସଞ୍ଚୟ ଓ ନିବେଶ ସହ ଚକ୍ରାୟ ପ୍ରବାହ (Circular Flow with Saving and Investment)

ବାସ୍ତବରେ ପରିବାରମାନେ ସେମାନଙ୍କ ସାଧନ ବିନିମୟରେ ପ୍ରତିଷ୍ଠାନମାନଙ୍କ ପାଖରୁ ଯେତିକି ଆୟ କରନ୍ତି ତାହା ଉପଭୋଗ ବ୍ୟୟରେ ବ୍ୟୟ ହୋଇ ନ ଥାଏ । ଆୟର କିଛି ଅଂଶ ସଞ୍ଚୟ ହୋଇଥାଏ । ଲୋକମାନେ ଅର୍ଥ ବ୍ୟବସ୍ଥାରେ ବ୍ୟାଙ୍କ ଓ ଅଣ ବ୍ୟାଙ୍କ ଅନୁଷ୍ଠାନକୁ ନେଇ ଗଠିତ ହୋଇଥିବା ବିଭାୟ ବଜାରରେ ସେମାନଙ୍କର ସଞ୍ଚୟ ଜମା କରିଥାନ୍ତି । ପ୍ରତିଷ୍ଠାନ ଏହି ସଞ୍ଚିତ ଅର୍ଥକୁ ବିନିଯୋଗ ପାଇଁ ବ୍ୟାଙ୍କ ମାନଙ୍କ ଠାରୁ ଋଣ ଆକାରରେ ଆଣିଥାନ୍ତି । ଏହି ଋଣ ପରିମାଣକୁ ଶିଳ୍ପ ପ୍ରତିଷ୍ଠା କରିବା, ନୂତନ ମେସିନ୍ ଓ ଜଣାମାଲ କ୍ରୟ କରିବାରେ ବ୍ୟୟ (ଅଥବା ନିବେଶ) କରିଥାନ୍ତି ଯାହା ଅର୍ଥବ୍ୟବସ୍ଥାରେ ଉତ୍ପାଦକତା ବୃଦ୍ଧିରେ ସହାୟକ ହୋଇଥାଏ । ଅର୍ଥାତ୍ ଆୟର ଯେଉଁ ଅଂଶ ଉପଭୋଗରେ ବ୍ୟୟ ନ ହୋଇ ସଞ୍ଚୟ ହୁଏ ନିବେଶରେ ବ୍ୟୟ ହେବା ଯୋଗୁଁ ମୋଟ ବ୍ୟୟ ଆୟ ସହିତ ସମାନ ହୋଇଥାଏ ଏବଂ ମୋଟ ବ୍ୟୟର ପ୍ରବାହ ବଜାୟ ରହେ । ଅର୍ଥାତ୍ ସଞ୍ଚୟ ଓ ନିବେଶର ସମାନତା ଦ୍ୱାରା ହିଁ ଆୟ ଓ ବ୍ୟୟର ଚକ୍ରାୟ ପ୍ରବାହ ଚାଲୁ ରହିଥାଏ ।

ଚିତ୍ର 7.2ରେ ଦୁଇ କ୍ଷେତ୍ର ବିଶିଷ୍ଟ ଅର୍ଥ ବ୍ୟବସ୍ଥାରେ ସଂଚୟ ଓ ନିବେଶ ସହ ଚକ୍ରାୟ ପ୍ରବାହ ଉପସ୍ଥାପନା କରାଯାଇଅଛି ।

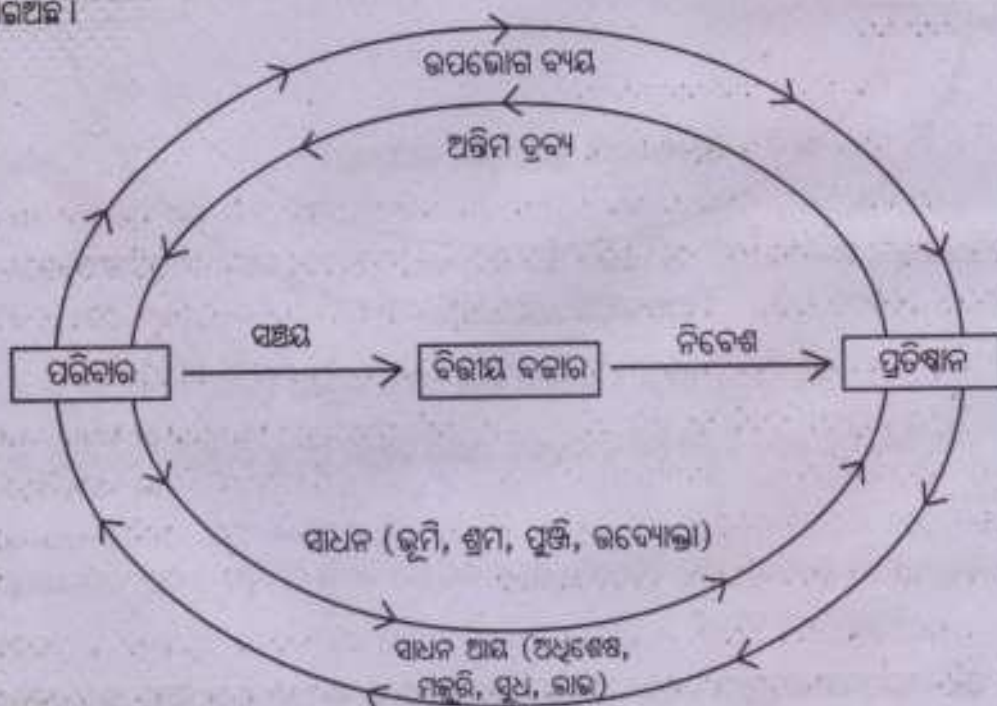

ଚିତ୍ର 7.2 : ସଞ୍ଚୟ ଓ ନିବେଶ ସହ ଆୟର ଚକ୍ରାୟ ପ୍ରବାହ

7.7 ଜାତୀୟ ଆୟର ପରିମାପ (Measurement of National Income)

ଯେକୌଣସି ଅର୍ଥବ୍ୟବସ୍ଥାରେ ଉତ୍ପାଦନ, ଆୟ ଓ ବ୍ୟୟ ଏହି ତିନିଟି କାର୍ଯ୍ୟକଳାପ ପରସ୍ପର ସମ୍ବନ୍ଧିତ ଓ ନିର୍ଭରଶୀଳ । ଉତ୍ପାଦନର ସାଧନ ମାନେ ଯଥା- ଭୂମି, ଶ୍ରମ, ପୁଞ୍ଜି ଓ ଉଦ୍ୟୋଗୀ ବିଭିନ୍ନ ଦ୍ରବ୍ୟ ଓ ସେବାର ଉତ୍ପାଦନ କ୍ରିୟାରେ ସହଯୋଗ କରି ନିଜ ପାର୍ଶ ଆୟ ସୃଜନ କରିଥାନ୍ତି । ସାଧନ ଆୟ ଯଥା- ଅଧିଶେଷ, ମଜୁରି, ସୁଧ ଓ ଲାଭ ବିଭିନ୍ନ ଦ୍ରବ୍ୟ ଓ ସେବାରେ ବ୍ୟୟ କରାଯାଇଥାଏ । ଉକ୍ତ ବ୍ୟୟ ଦ୍ରବ୍ୟ ଓ ସେବାର ଚାହିଦା ସୃଷ୍ଟି କରେ । ଦ୍ରବ୍ୟ ଓ ସେବାର ଚାହିଦା ଯୋଗୁଁ ଉତ୍ପାଦନ ହୋଇଥାଏ । ସୁତରାଂ ଏକ ଅର୍ଥ ବ୍ୟବସ୍ଥାରେ ଉତ୍ପାଦନ, ଆୟ ଓ ବ୍ୟୟର ଚକ୍ରାୟ ପ୍ରବାହ ଅବିରତ ଭାବରେ ଚାଲିଥାଏ । ଚତୁର୍ଯ୍ୟାୟା ଜାତୀୟ ଆୟକୁ ଉତ୍ପାଦିତ ଦ୍ରବ୍ୟ ଓ ସେବାର ପ୍ରବାହ ବା ଉତ୍ପାଦନ ସାଧନମାନଙ୍କର ଆୟ ସୃଜନର ପ୍ରବାହ ବା ଦ୍ରବ୍ୟ ଓ ସେବା ନିମିତ୍ତ ବ୍ୟୟର ପ୍ରବାହ ଭାବରେ ବିବେଚନା କରାଯାଇଥାଏ ।

ଜାତୀୟ ଆକଳନ ପାଇଁ ତିନୋଟି ପଦ୍ଧତି ଅନୁସ୍ଥିତ ହୋଇଥାଏ । ତାହା ହେଲା-

1. ସଂଯୋଗିତ ମୂଲ୍ୟ ପଦ୍ଧତି (Value-added method) ବା ଉତ୍ପାଦନ ପଦ୍ଧତି (Product Method)
2. ଆୟ ପଦ୍ଧତି (Income Method)
3. ବ୍ୟୟ ପଦ୍ଧତି ((Expenditure Method)

ଉପରୋକ୍ତ ବିଭିନ୍ନ ପଦ୍ଧତିରେ ଜାତୀୟ ଆୟ ଆକଳନ କରାଯାଇଥିଲେ ମଧ୍ୟ ପ୍ରତ୍ୟେକ ପଦ୍ଧତିରେ ଆକଳନ ହୋଇଥିବା ପରିମାଣ ଏକ ଏବଂ ଅନ୍ୟ ହୋଇଥାଏ । ଅତ୍ୟନ୍ତ ବେଳେବେଳେ ପରିସଂଖ୍ୟାନଗତ ପୁଞ୍ଜି ଯୋଗୁଁ ବିଭିନ୍ନ ପଦ୍ଧତିରେ ଆକଳନ କରାଯାଇଥିବା ପରିମାଣଗୁଡ଼ିକ ମଧ୍ୟରେ ପାର୍ଥକ୍ୟ ପରିଦୃଷ୍ଟ ହୋଇଥାଏ ।

ନିମ୍ନରେ ଜାତୀୟ ଆୟ ଆକଳନର ବିଭିନ୍ନ ପଦ୍ଧତି ସମ୍ବନ୍ଧରେ ଆଲୋଚନା କରାଯାଇଅଛି ।

7.7.1 ଉତ୍ପାଦନ ପଦ୍ଧତି ବା ସଂଯୋଗିତ ମୂଲ୍ୟ ପଦ୍ଧତି (Product Method or Value-Added Method) : ଉତ୍ପାଦନ ପଦ୍ଧତିରେ ଜାତୀୟ ଆୟର ଆକଳନକୁ ଦୁଇଟି ଦୃଷ୍ଟି କୋଣରୁ ବିଚାର କରାଯାଇପାରେ । ତାହା ହେଲା- ଅନ୍ତିମ ଉତ୍ପାଦନ ପଦ୍ଧତି (Final output method) ଏବଂ ସଂଯୋଗିତ ମୂଲ୍ୟ ପଦ୍ଧତି (Value-added method) । ଉଭୟ ପଦ୍ଧତିରେ ଫଳାଫଳ ସମାନ ହୋଇଥାଏ ।

ସଂଯୋଗିତ ମୂଲ୍ୟ ପଦ୍ଧତିରେ ଜାତୀୟ ଆୟ ଆକଳନ କଲାବେଳେ ପ୍ରତ୍ୟେକ ଉତ୍ପାଦନକାରୀ ଉତ୍ପାଦନ ପ୍ରକ୍ରିୟାରେ ଯୋଗ କରୁଥିବା ମୂଲ୍ୟ ପରିମାପ କରାଯାଇଥାଏ ଏବଂ ତାପରେ ସମସ୍ତ ଉତ୍ପାଦନକାରୀଙ୍କ ସଂଯୋଗିତ ମୂଲ୍ୟକୁ ମିଶାଇ ଦିଆଯାଏ । ଏହି ପଦ୍ଧତିରେ ଜାତୀୟ ଆୟ ଆକଳନ ପାଇଁ ନିମ୍ନଲିଖିତ ପର୍ଯ୍ୟାୟ ଗ୍ରହଣ କରିବାକୁ ପଡ଼ିଥାଏ ।

ବ୍ୟବସାୟ ଉପ ମାଧ୍ୟମିକ + ୨ ଅର୍ଥଶାସ୍ତ୍ର (ଦ୍ଵିତୀୟ ଭାଗ)

ପ୍ରଥମ ପର୍ଯ୍ୟାୟ

ଉଦ୍ୟୋଗ ଗୁଡ଼ିକର ଚିହ୍ନଟ ଓ ଶ୍ରେଣୀ ବିଭାଗ:

ପ୍ରଥମ ପଦକ୍ଷେପ ସ୍ଵରୂପ, ଦେଶର ଘରୋଇ ଅଞ୍ଚଳକୁ ଚିହ୍ନଟି ମୌଳିକ କ୍ଷେତ୍ର, ଯଥା- ପ୍ରାଥମିକ କ୍ଷେତ୍ର, ମାଧ୍ୟମିକ କ୍ଷେତ୍ର ଓ ଆନୁସଙ୍ଗିକ କ୍ଷେତ୍ରରେ ବିଭକ୍ତ କରାଯାଏ।

ପ୍ରାଥମିକ କ୍ଷେତ୍ର : ପ୍ରାକୃତିକ ସମ୍ପଦ ବିନିଯୋଗ କରି ଯେଉଁ କ୍ଷେତ୍ର ରୂପ୍ୟ ଓ ସେବା ଉତ୍ପାଦନ କରିଥାଏ, ସେହି କ୍ଷେତ୍ରକୁ ପ୍ରାଥମିକ କ୍ଷେତ୍ର କୁହାଯାଏ। କୃଷି, ପଶୁପାଳନ, ଜଙ୍ଗଲ ଓ ମତ୍ସ୍ୟ ସମ୍ପଦ ଉତ୍ପାଦି ଏହି କ୍ଷେତ୍ରରେ ଅନ୍ତର୍ଭୁକ୍ତ ହୋଇଥାଏ।

ମାଧ୍ୟମିକ କ୍ଷେତ୍ର : ଯେଉଁ କ୍ଷେତ୍ରର ଉଦ୍ୟୋଗଗୁଡ଼ିକ ଗୋଟିଏ ଭୌତିକ ବସ୍ତୁକୁ ଅନ୍ୟ ଏକ ଭୌତିକ ବସ୍ତୁରେ ରୂପାନ୍ତର କରୁଥାନ୍ତି ସେହି କ୍ଷେତ୍ରକୁ ମାଧ୍ୟମିକ କ୍ଷେତ୍ର କୁହାଯାଏ। ଏହି କ୍ଷେତ୍ରକୁ ମଧ୍ୟ ଶିଳ୍ପ କ୍ଷେତ୍ର କୁହାଯାଏ। ସମସ୍ତ ପ୍ରକାର ଶିଳ୍ପ, ନିର୍ମାଣ, ବିଦ୍ୟୁତ୍ ଶକ୍ତି, ଚଳଯୋଗାଣ ଉତ୍ପାଦିକୁ ମାଧ୍ୟମିକ କ୍ଷେତ୍ରରେ ସାମିଲ କରାଯାଇଥାଏ।

ଆନୁସଙ୍ଗିକ କ୍ଷେତ୍ର ବା ସେବା କ୍ଷେତ୍ର : ଶିକ୍ଷା, ସ୍ଵାସ୍ଥ୍ୟ, ବ୍ୟାଙ୍କ, ବୀମା, ବାଣିଜ୍ୟ, ପରିବହନ, ପରିଚ୍ଛେଦନ ସେବା ଓ ସରକାରୀ କାର୍ଯ୍ୟକଳାପକୁ ଆନୁସଙ୍ଗିକ କ୍ଷେତ୍ର ବା ସେବା କ୍ଷେତ୍ରରେ ଅନ୍ତର୍ଭୁକ୍ତ କରାଯାଇଥାଏ।

ଦ୍ଵିତୀୟ ପର୍ଯ୍ୟାୟ

ମୋଟ ସଂଯୋଗିତ ମୂଲ୍ୟ ନିର୍ଣ୍ଣୟ: ଦ୍ଵିତୀୟ ପର୍ଯ୍ୟାୟରେ ଅର୍ଥବ୍ୟବସ୍ଥାର ଘରୋଇ କ୍ଷେତ୍ରରେ ମୋଟ ସଂଯୋଗିତ ମୂଲ୍ୟ ନିର୍ଣ୍ଣୟ କରାଯାଏ। ଦତ୍ତର ଦରରେ ମୋଟ ସଂଯୋଗିତ ମୂଲ୍ୟ କଳନା କରିବା ସଙ୍ଗେ ପ୍ରଥମେ ଉତ୍ପାଦନ ମୂଲ୍ୟ ଏବଂ ଦ୍ଵିତୀୟରେ ଅନ୍ତର୍ଦର୍ଶୀ ଉପଭୋଗ ହିସାବ କରାଯାଏ। ଉତ୍ପାଦନ ମୂଲ୍ୟରୁ ଅନ୍ତର୍ଦର୍ଶୀ ଉପଭୋଗ ବାଦଦେଲେ ଦତ୍ତର ଦରରେ ମୋଟ ସଂଯୋଗିତ ମୂଲ୍ୟ ଉପଲବ୍ଧ ହୁଏ।

ଅର୍ଥାତ୍, ବକ୍ତାର ଦରରେ ମୋଟ ସଂଯୋଗିତ ମୂଲ୍ୟ = ଉତ୍ପାଦନ ମୂଲ୍ୟ - ଅନ୍ତର୍ଦର୍ଶୀ ଉପଭୋଗ

ମନେକରାଯାଉ, ଏକ ଅର୍ଥ ବ୍ୟବସ୍ଥାରେ କେବଳ କପା, ପୂରା, କପଡ଼ା ଓ ପୋଷାକ ଉତ୍ପାଦନ କରାଯାଉଅଛି। ପୋଷାକ ହେଉଛି ଏଠାରେ ଏକମାତ୍ର ଅନ୍ତିମ ବସ୍ତୁ। ନିମ୍ନ ସାରଣୀ ସାହାଯ୍ୟରେ, ସଂଯୋଗିତ ମୂଲ୍ୟ ଆକଳନ କରିବାର ଉପାୟ ସମ୍ପର୍କରେ ଏକ ସ୍ପଷ୍ଟ ଧାରଣା ମିଳିପାରିବ।

ଏହିପରି ଭାବେ ପ୍ରତ୍ୟେକ ଉତ୍ପାଦନକାରୀଙ୍କ ଦ୍ୱାରା ସଂଯୋଗିତ ମୂଲ୍ୟକୁ ହିସାବ କରି ସାରିବା ପରେ ଅର୍ଥ ବ୍ୟୟସ୍ତ୍ରରେ ତିନୋଟି କ୍ଷେତ୍ର ଅନ୍ତର୍ଗତ ବଜାରରେ ମୋଟ ସଂଯୋଗିତ ମୂଲ୍ୟ ନିର୍ଣ୍ଣୟ କରାଯାଏ। ବଜାର ଦରରେ ମୋଟ ସଂଯୋଗିତ ମୂଲ୍ୟକୁ ବଜାର ଦରରେ ମୋଟ ଘରୋଇ ଉତ୍ପାଦ ମଧ୍ୟ କୁହାଯାଏ।

ତୃତୀୟ ପର୍ଯ୍ୟାୟ

ବଜାର ଦରରେ ନିର୍, ସଂଯୋଗିତ ମୂଲ୍ୟ ନିରୂପଣ: ତୃତୀୟ ପର୍ଯ୍ୟାୟରେ, ବଜାର ଦରରେ ମୋଟ ସଂଯୋଗିତ ମୂଲ୍ୟରୁ ଉତ୍ପାଦନ ପ୍ରକ୍ରିୟାରେ ବ୍ୟବହୃତ ହେଉଥିବା ସ୍ତ୍ରୀୟା ପୂର୍ତ୍ତିର ଉପଭୋଗ ବାଦ ଦିଆଯାଇ ବଜାର ଦରରେ ନିର୍, ସଂଯୋଗିତ ମୂଲ୍ୟ ନିରୂପଣ କରାଯାଏ।

ଅର୍ଥାତ୍, $\text{ବଜାର ଦରରେ ନିର୍, ସଂଯୋଗିତ ମୂଲ୍ୟ} = \text{ବଜାର ଦରରେ ମୋଟ ସଂଯୋଗିତ ମୂଲ୍ୟ} - \text{ସ୍ତ୍ରୀୟା ପୂର୍ତ୍ତିର ଉପଭୋଗ।}$

ଚତୁର୍ଥ ପର୍ଯ୍ୟାୟ

ଉତ୍ପାଦନ ବ୍ୟୟରେ ନିର୍, ସଂଯୋଗିତ ମୂଲ୍ୟ ନିରୂପଣ: ଚତୁର୍ଥ ପର୍ଯ୍ୟାୟରେ ବଜାର ଦରରେ ନିର୍, ସଂଯୋଗିତ ମୂଲ୍ୟରୁ ନିର୍, ପରୋକ୍ଷକର ବିଯୋଗ କରି ଉତ୍ପାଦନ ବ୍ୟୟରେ ନିର୍, ସଂଯୋଗିତ ମୂଲ୍ୟ (Net value-added at factor cost) ନିର୍ଣ୍ଣୟ କରାଯାଏ।

ଅର୍ଥାତ୍, $\text{ଉତ୍ପାଦନ ବ୍ୟୟରେ ନିର୍, ସଂଯୋଗିତ ମୂଲ୍ୟ} = \text{ବଜାର ଦରରେ ନିର୍, ସଂଯୋଗିତ ମୂଲ୍ୟ} - \text{ନିର୍, ପରୋକ୍ଷ କର।}$

ପୂର୍ବ ବର୍ଣ୍ଣନାକ୍ରମାୟା, $\text{ନିର୍, ପରୋକ୍ଷ କର} = \text{ପରୋକ୍ଷ କର} - \text{ଆର୍ଥିକ ସହାୟତା।}$

ସୁତରାଂ, $\text{ଉତ୍ପାଦନ ବ୍ୟୟରେ ନିର୍, ସଂଯୋଗିତ ମୂଲ୍ୟ} = \text{ବଜାର ଦରରେ ନିର୍, ସଂଯୋଗିତ ମୂଲ୍ୟ} - \text{ପରୋକ୍ଷ କର} + \text{ଆର୍ଥିକ ସହାୟତା।}$

ଏହା ଉତ୍ପାଦନ ବ୍ୟୟରେ ନିର୍, ଘରୋଇ ଉତ୍ପାଦ (Net Domestic product at factor cost) ବହୁ ସମାନ।

ପଞ୍ଚମ ପର୍ଯ୍ୟାୟ

ବିଦେଶୀଗତ ନିର୍, ସାଧନ ଆୟ ଆକଳନ: ପଞ୍ଚମରେ, ସମ୍ପୃକ୍ତ ରାଜ୍ୟ ବର୍ଷରେ ଦ୍ୱିଦେଶୀ ବାସିନ୍ଦାମାନେ ଅବଶିଷ୍ଟ ବିଶ୍ୱରୁ ଗ୍ରହଣ କରୁଥିବା ସମସ୍ତ ଆୟରୁ ବିଦେଶୀ ବାସିନ୍ଦାମାନେ ଦେଶ ଭିତରୁ ଗ୍ରହଣ କରୁଥିବା ସମସ୍ତ ଆୟ ବାଦ ଦେଇ ବିଦେଶୀଗତ ନିର୍, ସାଧନ ଆୟ ନିର୍ଣ୍ଣୟ କରାଯାଏ।

ଅର୍ଥାତ୍, ବିଦେଶାଗତ ନିର୍ ବାଧନ ଆୟ = ଗୋଟିଏ ଗଣନ ବର୍ଷରେ ସ୍ୱଦେଶୀମାନେ ଅବଶିଷ୍ଟ ବିଶ୍ୱରୁ ଗ୍ରହଣ କରୁଥିବା ସମସ୍ତ ଆୟ - ବିଦେଶୀ ବାସିନ୍ଦାମାନେ ଦେଶ ଭିତରୁ ଗ୍ରହଣ କରୁଥିବା ସମସ୍ତ ଆୟ ।

ଷଷ୍ଠ ପର୍ଯ୍ୟାୟ

ଜାତୀୟ ଆୟ ନିରୂପଣ: ଶେଷରେ, ଉତ୍ପାଦନ ବ୍ୟୟରେ ନିର୍ ସଂଯୋଗିତ ମୂଲ୍ୟ ବା ଉତ୍ପାଦନ ବ୍ୟୟରେ ନିର୍ ଘରୋଇ ଉତ୍ପାଦ ସହିତ ବିଦେଶାଗତ ନିର୍ ବାଧନ ଆୟକୁ ମିଶାଇ ଜାତୀୟ ଆୟ ନିର୍ଣ୍ଣୟ କରାଯାଇଥାଏ ।

ଦୁଇଟି, ଜାତୀୟ ଆୟ = ଉତ୍ପାଦନ ବ୍ୟୟରେ ନିର୍ ଜାତୀୟ ଉତ୍ପାଦ = ଉତ୍ପାଦନ ବ୍ୟୟରେ ନିର୍ ଘରୋଇ ଉତ୍ପାଦ + ବିଦେଶାଗତ ନିର୍ ବାଧନ ଆୟ ।

ସାଧାରଣତଃ, ଯେଉଁ ଅର୍ଥ ବ୍ୟବସ୍ଥାଗୁଡ଼ିକରେ ପ୍ରତ୍ୟେକ ବର୍ଷ ଉତ୍ପାଦନର ସମ୍ପୂର୍ଣ୍ଣ ଗଣନା ସମ୍ପନ୍ନ କରାଯାଏ, ସେଠାରେ ଜାତୀୟ ଆୟ ଆକଳନ ସକାଶେ ମୂଲ୍ୟ ସଂଯୋଗିତ ପଦ୍ଧତି ଅବଲମ୍ବନ କରାଯାଏ । ଯେଉଁ ଦେଶରେ କେବଳ ଗୁରୁତ୍ୱପୂର୍ଣ୍ଣ ଶିଳ୍ପଗୁଡ଼ିକର ଉତ୍ପାଦନ ତଥ୍ୟ ସଂଗୃହୀତ ହୁଏ, ସେଠାରେ ଏହି ପଦ୍ଧତି ସହିତ ଅନ୍ୟ ପଦ୍ଧତିର ମିଶ୍ରଣରେ ଜାତୀୟ ଆୟ ଆକଳନ କରାଯାଇଥାଏ । ସବୁଠାରୁ ଗୁରୁତ୍ୱପୂର୍ଣ୍ଣ କଥା ହେଲା ଏହି ପଦ୍ଧତିରେ ଜାତୀୟ ଆୟକୁ ଅର୍ଥବ୍ୟବସ୍ଥାର ବିଭିନ୍ନ କ୍ଷେତ୍ରରେ ଅବଦାନ ସମ୍ପର୍କରେ ସ୍ପଷ୍ଟ ଚିତ୍ର ମିଳିଥାଏ ।

ସଂଯୋଗିତ ମୂଲ୍ୟ ପଦ୍ଧତିରେ ସତର୍କତା

ସଂଯୋଗିତ ମୂଲ୍ୟ ପଦ୍ଧତିରେ ଜାତୀୟ ଆୟର ସଠିକ୍ ଆକଳନ ପାଇଁ ନିମ୍ନଲିଖିତ ସତର୍କତା ଅବଲମ୍ବନ କରାଯିବା ଆବଶ୍ୟକ ।

- (1) ପରିବାର, ପ୍ରତିଷ୍ଠାନ ଓ ସରକାର ନିଜସ୍ୱ ରାହିଦା ମେଣ୍ଟାଇବା ପାଇଁ ଉତ୍ପାଦନ କରୁଥିବା ସ୍ତ୍ରୀୟା ବ୍ରବ୍ୟର ଆରୋପିତ ମୂଲ୍ୟ ମୋଟ ଉତ୍ପାଦନ ମୂଲ୍ୟ ସହିତ ଯୋଗ କରାଯାଏ ।
- (2) ଅର୍ଥ ବ୍ୟବସ୍ଥାରେ ବିଭିନ୍ନ କ୍ଷେତ୍ରରେ ନିଜସ୍ୱ ରାହିଦା ମେଣ୍ଟାଇବା ପାଇଁ ଉତ୍ପାଦନ କରାଯାଉଥିବା ଉପଭୋଗ ବ୍ରବ୍ୟର ଆରୋପିତ ମୂଲ୍ୟ ଉତ୍ପାଦନ ମୂଲ୍ୟ ସହିତ ଯୋଗ କରାଯାଏ ।
- (3) ଗୃହ ମାଲିକ ରହୁଥିବା ବାସସ୍ଥାନ ଗୁଡ଼ିକର ଆରୋପିତ ଅଧିଶେଷ ମୋଟ ଉତ୍ପାଦରେ ଅନ୍ତର୍ଭୁକ୍ତ ହୁଏ ।

- (4) ଦେଶର ବିଭିନ୍ନ କ୍ଷେତ୍ରରେ ପୁରୁଣା ଦ୍ରବ୍ୟର କ୍ରୟ ବିକ୍ରୟ ସହିତ ସମ୍ପୃକ୍ତ ଥିବା ଦଲାଲ ବା ମଧ୍ୟସ୍ଥଙ୍କୁ ପ୍ରଦାନ କରାଯାଇଥିବା ଦଲାଲି ବା ଦସ୍ତୁରୀ ମୋଟ ଉତ୍ପାଦ ମୂଲ୍ୟରେ ଅନ୍ତର୍ଭୁକ୍ତ ହୋଇଥାଏ । କିନ୍ତୁ ବ୍ୟବହୃତ ପୁରୁଣା ଦ୍ରବ୍ୟର ବିକ୍ରି ଖର୍ଚ୍ଚକୁ ସମ୍ପୃକ୍ତ ବର୍ଷର ଉତ୍ପାଦ ମୂଲ୍ୟ ଆକଳନରୁ ବାଦ ଦିଆଯାଇଥାଏ ।
- (5) ଗୃହିଣୀଙ୍କ ସେବାର ମୌଦ୍ରିକ ମୂଲ୍ୟ ନ ଥିବାରୁ ତାହା ଉତ୍ପାଦର ମୂଲ୍ୟରେ ଅନ୍ତର୍ଭୁକ୍ତ କରାଯାଇ ନ ଥାଏ ।
- (6) କୁଆଖୋଳ, ଚୋରି, କଳାବଜାର, ଦ୍ରବ୍ୟର ଚୋରା ଚାଲାଣ ଇତ୍ୟାଦି ଅଦୈତ୍ୟ କାର୍ଯ୍ୟକଳାପ ଦ୍ଵାରା ଅର୍ଜିତ ଧନ ଉତ୍ପାଦନ ମୂଲ୍ୟରେ ଅନ୍ତର୍ଭୁକ୍ତ କରାଯାଇ ନ ଥାଏ ।
- (7) ଦୈନନ୍ଦିନୀ ସମସ୍ୟାକୁ ଏତାଇବା ପାଇଁ ଅନ୍ତର୍ଦ୍ଧାରୀ ଦ୍ରବ୍ୟ ଯଥା- କଞ୍ଚାମାଲ, ଅର୍ଦ୍ଧନିର୍ମିତ ଦ୍ରବ୍ୟ / କଞ୍ଚାମାଲ ଇତ୍ୟାଦିର ମୂଲ୍ୟକୁ ଉତ୍ପାଦର ମୂଲ୍ୟରୁ ବିୟୋଗ କରାଯାଇଥାଏ ।

7.7.2 ଆୟ ପଦ୍ଧତି (Income Method)

କୌଣସି ଦେଶରେ ଉତ୍ପାଦନକାରୀ ପ୍ରତିଷ୍ଠାନମାନେ ଭୂମି, ଶ୍ରମ, ପୁଞ୍ଜି ଓ ସଙ୍ଗଠନ ଭଳି ସାଧନ ଉପଯୋଗ କରି ବିଭିନ୍ନ ପ୍ରକାର ଦ୍ରବ୍ୟ ଓ ସେବା ଉତ୍ପାଦନ କରିଥାନ୍ତି । ଏହି ସାଧନମାନଙ୍କ ସହଯୋଗରେ ଗୋଟିଏ ଗଣନ ବର୍ଷରେ ଯେତେ ପରିମାଣରେ ଦ୍ରବ୍ୟ ଓ ସେବା ଉତ୍ପାଦିତ ହୁଏ ତାର ମୌଦ୍ରିକ ମୂଲ୍ୟରୁ ଅନ୍ତର୍ଦ୍ଧାରୀ ଉପଭୋଗ, ସ୍ତ୍ରୀୟା ପୁଞ୍ଜିର ଉପଭୋଗ ଓ ନିର୍ଗ୍ଠ ପରୋକ୍ଷ କର ବାଦ ଦେଇ ଉତ୍ପାଦନ ବ୍ୟୟରେ ନିର୍ଗ୍ଠ ସଂଯୋଗିତ ମୂଲ୍ୟ ନିରୂପଣ କରାଯାଏ । ଏହା ଉତ୍ପାଦନର ସାଧନ ଅଧିକାରୀ (Owners of factors of production) ମାନଙ୍କ ମଧ୍ୟରେ ବଣ୍ଟନ କରାଯାଇଥାଏ । ସୁତରାଂ ଉତ୍ପାଦନ ବ୍ୟୟରେ ନିର୍ଗ୍ଠ ସଂଯୋଗିତ ମୂଲ୍ୟ ବା ଉତ୍ପାଦନ ବ୍ୟୟର ନିର୍ଗ୍ଠ ଉଭୋକ୍ତ ଉତ୍ପାଦ ସାଧନ ଅଧିକାରୀମାନଙ୍କର ଆୟର ସମଷ୍ଟି ସହ ସମାନ । ଏଥିରୁ ସୁସ୍ପଷ୍ଟ ଯେ ସଂଯୋଗିତ ମୂଲ୍ୟ ପଦ୍ଧତି ଅବଲମ୍ବନ କରି ଆକଳନ କରାଯାଇଥିବା ଜାତୀୟ ଆୟର ପରିମାଣ, ଆୟ ପଦ୍ଧତି ମାଧ୍ୟମରେ ଆକଳନ କରାଯାଇଥିବା ଜାତୀୟ ଆୟର ପରିମାଣ ସହ ସମାନ ହୋଇଥାଏ । ଅବଶ୍ୟ ବେଳେବେଳେ ପରିସଂଖ୍ୟାନଗତ ତ୍ରୁଟି ଯୋଗୁଁ ଉପରୋକ୍ତ ପରିମାଣଗୁଡ଼ିକ ମଧ୍ୟରେ ପାର୍ଥକ୍ୟ ସୃଷ୍ଟି ହେବାର ସମ୍ଭାବନା ରହିଥାଏ ।

ଆୟ ପଦ୍ଧତିରେ ଜାତୀୟ ଆୟ ଆକଳନ କଲାବେଳେ ସର୍ବପ୍ରଥମେ ଅର୍ଥବ୍ୟବସ୍ଥାକୁ ଘରୋଇ ଅଞ୍ଚଳ (Domestic sector) ଓ ଅବଶିଷ୍ଟ ବିଶ୍ଵ (Rest of the world) ନାମକ ଦୁଇଟି କ୍ଷେତ୍ରରେ ବିଭକ୍ତ କରାଯାଇଥାଏ । ତା'ପରେ ଘରୋଇ ସାଧନ ଆୟ ବା ଘରୋଇ ଆୟ (Domestic income) ଏବଂ ବିଦେଶାନ୍ତର ନିର୍ଗ୍ଠ ସାଧନ ଆୟ (Net factor income from abroad) ନିର୍ଣ୍ଣୟ କରାଯାଇଥାଏ ।

ଘରୋଇ ଆୟ

ଘରୋଇ ଆୟ ନିର୍ଦ୍ଧାରଣ ନିମିତ୍ତ ନିମ୍ନୋକ୍ତ ପର୍ଯ୍ୟାୟମାନ ଅବଲମ୍ବନ କରାଯାଇଥାଏ ।

ପ୍ରଥମ ପର୍ଯ୍ୟାୟ

ଘରୋଇ ଆୟକୁ ବିଭିନ୍ନ କ୍ଷେତ୍ରରେ ବିଭକ୍ତ ଓ ସେହି କ୍ଷେତ୍ରମାନଙ୍କରେ ଉଦ୍ୟୋଗ ପୁଞ୍ଜିକରଣ ଚିହ୍ନଟ: ପ୍ରଥମେ ଦେଶର ଘରୋଇ ଆୟକୁ ଚିନୋଟି ମୌଳିକ କ୍ଷେତ୍ର- ଯଥା, ପ୍ରାଥମିକ କ୍ଷେତ୍ର, ମାଧ୍ୟମିକ କ୍ଷେତ୍ର ଏବଂ ଆନୁସଙ୍ଗିକ କ୍ଷେତ୍ରରେ ବିଭକ୍ତ କରାଯାଏ । ତାପରେ ସେହି କ୍ଷେତ୍ରମାନଙ୍କରେ ଥିବା ବିଭିନ୍ନ ଉଦ୍ୟୋଗ ବା ପ୍ରତିଷ୍ଠାନ ଚିହ୍ନଟ କରାଯାଏ । ସେହି ଉଦ୍ୟୋଗମାନେ ଉତ୍ପାଦନ ସକାଶେ ମୁଖ୍ୟତଃ ଚାରୋଟି ସାଧନ ଏବଂ କେତେକ ଅଣସାଧନ ଉପଯୋଗ କରିଥାନ୍ତି । ସେହି ଚାରୋଟି ସାଧନ ହେଲେ ରୁମି, ଶ୍ରମ, ପୁଞ୍ଜି ଓ ସଙ୍ଗଠନ ।

ଦ୍ୱିତୀୟ ପର୍ଯ୍ୟାୟ

ବିଭିନ୍ନ ସାଧନ ଆୟର ଶ୍ରେଣୀ ବିଭାଗ: ଦ୍ୱିତୀୟ ପର୍ଯ୍ୟାୟରେ, ବିଭିନ୍ନ ସାଧନ ଆୟକୁ ନିମ୍ନୋକ୍ତ ଶ୍ରେଣୀରେ ବିଭକ୍ତ କରାଯାଏ ।

1. କର୍ମଚାରୀମାନଙ୍କ କ୍ଷତିପୂରଣ : ଉତ୍ପାଦନକାରୀମାନେ ସେମାନଙ୍କ କର୍ମଚାରୀମାନଙ୍କୁ ସେମାନଙ୍କର ସେବା ଓ କାର୍ଯ୍ୟ ବଦଳରେ ବେତନ ଓ ମଜୁରି ତଥା ସାମାଜିକ ସୁରକ୍ଷା ନିମିତ୍ତ ଦେଇ ପ୍ରଦାନ କରିଥାନ୍ତି । ଏହି ସମସ୍ତ ଦେୟକୁ କର୍ମଚାରୀମାନଙ୍କ କ୍ଷତିପୂରଣ ବୋଲି କୁହାଯାଏ ।
2. ଅଧିକାର
3. ସୁଧ
4. ଲାଭ : ଯୌଥ କମ୍ପାନୀମାନଙ୍କ ମୋଟ ଲାଭରେ ନିରମ ଲାଭକର (Corporate profit tax), ଅବିତରଣ ଲାଭ (Undistributed profit) ଓ ବିତରଣ ଲାଭ (Dividend) ଅନ୍ତର୍ଭୁକ୍ତ ହୋଇଥାଏ ।
5. ଆବୁ ନିୟୁତମାନଙ୍କର ମିଶ୍ରିତ ଆୟ: ଡାକ୍ତର ଓ ଓକିଲଙ୍କ ଭଳି ଆବୁନିୟୁତ ବ୍ୟକ୍ତି ତଥା କ୍ଷୁଦ୍ର ନିର୍ମାତା, ମରାମତି ଦୋକାନୀ, କ୍ଷୁଦ୍ର ବ୍ୟବସାୟୀ ଇତ୍ୟାଦି କରୁଥିବା ଆୟକୁ ଅବୁନିୟୁତମାନଙ୍କର ମିଶ୍ରିତ ଆୟ କୁହାଯାଏ । ଉକ୍ତ ଆୟରୁ ଲାଭ, ଅଧିକାର ମଜୁରି ଓ ସୁଧକୁ ପୃଥକ କରିବା କଷ୍ଟକର ହୋଇଥାଏ । ଆବୁନିୟୁତମାନଙ୍କୁ ପ୍ରାପ୍ତ ଆୟରେ ଅଧିକାର, ମଜୁରି, ସୁଧ ଓ ଲାଭ ଇତ୍ୟାଦି ସମସ୍ତ

ଦୁଇଗୁଣା ଉଚ୍ଚ ମାଧ୍ୟମିକ + ୨ ଅର୍ଥଶାସ୍ତ୍ର (ଦ୍ୱିତୀୟ ଭାଗ)

ଉପାଦାନ ମିଶ୍ରିତ ହୋଇ ରହିଥିବାରୁ ଏହାକୁ ଆଦୁନିଯୁକ୍ତମାନଙ୍କର ମିଶ୍ରିତ ଆୟ ବୋଲି ବିବେଚନା କରାଯାଏ।

ଦୂତୀୟ ପର୍ଯ୍ୟାୟ

ସାଧନଗୁଡ଼ିକୁ ପ୍ରଦାନ କରାଯାଇଥିବା ପାଇଶାର ଆକଳନ: ଦୂତୀୟ ପର୍ଯ୍ୟାୟରେ, ସାଧନଗୁଡ଼ିକୁ ପ୍ରଦାନ କରାଯାଇଥିବା ପାଇଶାର ଆକଳନ କରାଯାଏ। ଗୋଟିଏ ପ୍ରତିଷ୍ଠାନ ବିତରଣ କରୁଥିବା ଆୟର ଆକଳନ କରିବା ସମ୍ଭାବ୍ୟ ସେହି ପ୍ରତିଷ୍ଠାନ କେଉଁ ସାଧନ କେତେ ପରିମାଣ ନିୟୋଜିତ କରିଛି ଏବଂ ବିଭିନ୍ନ ସାଧନର ପ୍ରତ୍ୟେକ ଏକକକୁ କେଉଁ ହାରରେ ଆୟ ପ୍ରଦାନ କରାଯାଇଛି, ସେହି ସମ୍ବନ୍ଧରେ ତଥ୍ୟ ସଂଗ୍ରହ କରାଯାଏ। ପ୍ରତ୍ୟେକ ସାଧନକୁ ଦିଆଯାଇଥିବା ପାରିଚୋଷିକକୁ ସାଧନର ପରିମାଣ ସହିତ ଗୁଣନ କରି ପ୍ରତ୍ୟେକ ସାଧନର ଆୟ ଅଟକଳ କରାଯାଏ। ଗୋଟିଏ ପ୍ରତିଷ୍ଠାନ ଦ୍ୱାରା ନିୟୋଜିତ ହୋଇଥିବା ସମସ୍ତ ସାଧନର ଆୟକୁ ମିଶାଇ ସେହି ପ୍ରତିଷ୍ଠାନର ବା ଉଦ୍ୟୋଗର ସାଧନ ଆୟ ନିର୍ଣ୍ଣୟ କରାଯାଏ।

ତୃତୀୟ ପର୍ଯ୍ୟାୟ

ଘରୋଇ ଆୟର ଆକଳନ: ଅର୍ଥବ୍ୟବସ୍ଥାର ସମସ୍ତ କ୍ଷେତ୍ରରେ ଥିବା ଉଦ୍ୟୋଗମାନଙ୍କର ଆୟକୁ ମିଶାଇ ଘରୋଇ ସାଧନ ଆୟ ବା ଘରୋଇ ଆୟ ଅଟକଳ କରାଯାଇଥାଏ। ଏହି ଘରୋଇ ସାଧନ ଆୟକୁ "ଉତ୍ପାଦନ ବ୍ୟୟରେ ନିର୍ଘ ଘରୋଇ ଉତ୍ପାଦ" ବା "ଉତ୍ପାଦନ ବ୍ୟୟରେ ନିର୍ଘ ସଂଯୋଗିତ ମୂଲ୍ୟ" ବୋଲି ଅଭିହିତ କରାଯାଏ।

ପଞ୍ଚମ ପର୍ଯ୍ୟାୟ

ବିଦେଶାଗତ ନିର୍ଘ ସାଧନ ଆୟ (Net factor Income from abroad)ର ଆକଳନ: ସମ୍ପୂର୍ଣ୍ଣ ଗଣନ ବର୍ଷରେ ସ୍ୱଦେଶୀ ବାସିନ୍ଦାମାନେ ଅବଶିଷ୍ଟ ବିଶ୍ୱରୁ ଗ୍ରହଣ କରୁଥିବା ସମସ୍ତ ଆୟରୁ ବିଦେଶୀ ବାସିନ୍ଦାମାନେ ଦେଶ ଭିତରୁ ଗ୍ରହଣ କରୁଥିବା ସମସ୍ତ ଆୟ ବାଦ ଦେଇ ବିଦେଶାଗତ ନିର୍ଘ ସାଧନ ଆୟ ଆକଳନ କରାଯାଏ।

ଅର୍ଥାତ୍, ବିଦେଶାଗତ ନିର୍ଘ ସାଧନ ଆୟ = ଗୋଟିଏ ଗଣନ ବର୍ଷରେ ସ୍ୱଦେଶୀମାନେ ଅବଶିଷ୍ଟ ବିଶ୍ୱରୁ ଗ୍ରହଣ କରୁଥିବା ସମସ୍ତ ଆୟ - ବିଦେଶୀ ବାସିନ୍ଦାମାନେ ଦେଶ ଭିତରୁ ଗ୍ରହଣ କରୁଥିବା ସମସ୍ତ ଆୟ।

ଷଷ୍ଠ ପର୍ଯ୍ୟାୟ

ଜାତୀୟ ଆୟ ନିରୂପଣ: ଶେଷରେ, ଘରୋଇ ସାଧନ ଆୟ ସହିତ ବିଦେଶାଗତ ନିର୍ମୁଳ ସାଧନ ଆୟକୁ ମିଶାଇ ଜାତୀୟ ଆୟ ଆକଳନ କରାଯାଇଥାଏ।

$$\text{ସୁତରାଂ, ଜାତୀୟ ଆୟ} = \text{ଘରୋଇ ଆୟ ବା ଘରୋଇ ସାଧନ ଆୟ} \\ \text{(Domestic Factor Income) +}$$

ବିଦେଶାଗତ ନିର୍ମୁଳ ସାଧନ ଆୟ (Net Factor Income from abroad)

ଆୟ ପଦ୍ଧତିର ସବୁଠାରୁ ବଡ଼ ଆକର୍ଷଣ ହେଲା, ଏହା ଭୂମି ମାଲିକ, ପୁଞ୍ଜିପତି, ଶ୍ରମିକ ଓ ଉଦ୍ୟୋଗୀ ଆଦି ବିଭିନ୍ନ ଆୟକାରୀ ଗୋଷ୍ଠୀ ମଧ୍ୟରେ ଜାତୀୟ ଆୟ ବିତରଣ ସମ୍ବନ୍ଧରେ ଆଲୋଚନା କରିଥାଏ।

ସାବଧାନତା : ଆୟ ପଦ୍ଧତିରେ ଜାତୀୟ ଆୟ ନିର୍ଦ୍ଧାରଣ କଲାବେଳେ ନିମ୍ନଲିଖିତ ସତର୍କତା ଅବଲମ୍ବନ କରିବା ଆବଶ୍ୟକ ହୋଇଥାଏ।

1. ନିଜସ୍ୱ ଉପଭୋଗ ଉଦ୍ଦେଶ୍ୟରେ ବ୍ୟବହୃତ ସ୍ୱ ଉତ୍ପାଦିତ ବସ୍ତୁର ଆରୋପିତ ମୂଲ୍ୟ ତଥା ନିଜ ସ୍ୱତ୍ତ୍ୱରେ ବସବସ କରୁଥିବା ସୁହମାଲିକମାନଙ୍କ କ୍ଷେତ୍ରରେ ସମ୍ପୂର୍ଣ୍ଣ ଘରର ଆରୋପିତ ଭଡ଼ାକୁ ଜାତୀୟ ଆୟରେ ଅନ୍ତର୍ଭୁକ୍ତ କରାଯିବା ଆବଶ୍ୟକ।
2. ଅନ୍ତରଣୀ ଦେୟ (Transfer payments)କୁ ଜାତୀୟ ଆୟ ନିର୍ଦ୍ଧାରଣରୁ ବାଦ ଦିଆଯିବା ଆବଶ୍ୟକ।
3. ଚୋରା ଚୋପା, କାଞ୍ଚ ସୁହଣ, ପକେଟମାର ଓ ଚୋରି ଆଦିରୁ ମିଳୁଥିବା ବେଆଇନ୍ ଚୋରଗାରକୁ ଜାତୀୟ ଆୟ ଆକଳନରୁ ବାଦ ଦିଆଯିବା ଦରକାର।
4. ଲଚେରି ଓ ପୁରସ୍କାର ଆଦିରୁ ପ୍ରାପ୍ତ ଅପ୍ରତ୍ୟାଶିତ ଆୟକୁ ଜାତୀୟ ଆୟରେ ସାମିଲ କରା ନ ଯିବା ଆବଶ୍ୟକ।
5. ପୁରୁଣା ବ୍ୟବହୃତ ସାମଗ୍ରୀ ତଥା ଆର୍ଥିକ ପରିସମ୍ପତ୍ତିରୁ ମିଳୁଥିବା ଆୟକୁ ମଧ୍ୟ ଜାତୀୟ ଆୟ ହିସାବରୁ ବାଦ ଦିଆଯିବା ଦରକାର।
6. ମରଣୋତ୍ତର କର (Death duty), ସମ୍ପତ୍ତି କର (Wealth tax) ଏବଂ ଅପ୍ରତ୍ୟାଶିତ ଆୟ ଉପରେ କରକୁ ଜାତୀୟ ଆୟରେ ସାମିଲ କରା ନ ଯିବା ଦରକାର।

ଦୁଏରୋ ରତ ମାଧ୍ୟମ + 9 ଅର୍ଥଶାସ୍ତ୍ର (ଦ୍ୱିତୀୟ ଭାଗ)

7. ଅବସରପ୍ରାପ୍ତ କର୍ମଚାରୀମାନଙ୍କୁ ଦିଆଯାଇଥିବା ଭରା ଅନ୍ତରଣ ଦେୟରେ ଅନ୍ତର୍ଭୁକ୍ତ ହୋଇ ନ ଥାଏ। ତେଣୁ ଏହାକୁ ଜାତୀୟ ଆୟରେ ସାମିଲ କରାଯାଏ।
8. ଯୁଦ୍ଧ କା ଅନ୍ୟ ଅଣ ଉତ୍ପାଦକ ରାଷ୍ଟ୍ରୀୟ ରଣ ବାବଦକୁ ସୁଧ ଜାତୀୟ ଆୟ ହିସାବରୁ ବାଦ ଦିଆଯିବା ଆବଶ୍ୟକ।

7.7.3 ବ୍ୟୟ ପଦ୍ଧତି (Expenditure Method)

ବ୍ୟୟ ପଦ୍ଧତିରେ ଜାତୀୟ ଆୟ ଆକଳନ କଲାବେଳେ ପ୍ରଥମେ ସମ୍ପୂର୍ଣ୍ଣ ରାଶିର ବର୍ଷରେ ଘରୋଇ ଅଞ୍ଚଳ ମଧ୍ୟରେ ସମସ୍ତ ଅଭିମ ଦୁବ୍ୟ ଓ ସେବା ନିର୍ମିତ କରାଯାଇଥିବା ବ୍ୟୟ ହିସାବ କରାଯାଏ। ଏହାକୁ ମୋଟ ବଜାର ଦରରେ ଘରୋଇ ଉତ୍ପାଦ ପାଇଁ କରାଯାଇଥିବା ଅଭିମ ବ୍ୟୟ (Final Expenditure on Domestic Product) ବୋଲି ଅଭିହିତ କରାଯାଏ। ଏହା ବଜାର ଦରରେ ମୋଟ ଘରୋଇ ଉତ୍ପାଦ (Gross Domestic Product at market Price) ସହ ସମାନ ହୋଇଥାଏ। ତାପରେ ବିଦେଶୀଗତ ନିର୍ ବାଧନ ଆୟ କଳନା କରାଯାଇଥାଏ। ବଜାର ଦରରେ ମୋଟ ଘରୋଇ ଉତ୍ପାଦ ସହିତ ବିଦେଶୀଗତ ନିର୍ ବାଧନ ଆୟକୁ ମିଶାଇ ବଜାର ଦରରେ ମୋଟ ଜାତୀୟ ଉତ୍ପାଦ ଅଟକଳ କରାଯାଏ। ସୁତରାଂ ବଜାର ଦରରେ ମୋଟ ଜାତୀୟ ଉତ୍ପାଦ ଜାଣିବାକୁ ନିମ୍ନୋକ୍ତ ପର୍ଯ୍ୟାୟମାନ ଅବଲମ୍ବନ କରାଯାଇଥାଏ।

ପ୍ରଥମେ ବଜାର ଦରରେ ଘରୋଇ ଉତ୍ପାଦ ସଜାଣେ ଅଭିମ ବ୍ୟୟ (Final Expenditure on Gross Domestic Product) ବା ବଜାର ଦରରେ ମୋଟ ଘରୋଇ ଉତ୍ପାଦ (Gross Domestic product at market price) ନିର୍ଣ୍ଣୟ କରାଯାଏ। ତାହାପରେ ବିଦେଶୀଗତ ନିର୍ ବାଧନ ଆୟ ଆକଳନ କରାଯାଏ। ଶେଷରେ ଜାତୀୟ ଆୟ ନିର୍ଣ୍ଣୟ କରାଯାଏ।

ପ୍ରଥମ ପର୍ଯ୍ୟାୟ

ବଜାର ଦରରେ ମୋଟ ଘରୋଇ ଉତ୍ପାଦ ସଜାଣେ ଅଭିମ ବ୍ୟୟ ନିର୍ଣ୍ଣୟ: ବଜାର ଦରରେ ମୋଟ ଘରୋଇ ଉତ୍ପାଦ ପାଇଁ କରାଯାଇଥିବା ଅଭିମ ବ୍ୟୟ ନିମ୍ନୋକ୍ତ ଚାରି ପ୍ରକାର ବ୍ୟୟର ସମଷ୍ଟି ସହ ସମାନ। ସେଗୁଡ଼ିକ ହେଲା-

1. ଅଭିମ ବେସରକାରୀ ଉପଭୋଗ ବ୍ୟୟ (Private Final Consumption Expenditure)
2. ଅଭିମ ସରକାରୀ ଉପଭୋଗ ବ୍ୟୟ (General Government Final Consumption Expenditure)

3. ମୋଟ ଘରୋଇ ପୁଞ୍ଜି ଗଠନ (Gross Domestic Capital Formation) ବା ମୋଟ ଘରୋଇ ପୁଞ୍ଜି ନିବେଶ (Gross Domestic Investment)

4. ନିଟ୍ ରପ୍ତାନୀ (Net Exports) ବ୍ୟୟ

1. ଅଭିମ ବେସରକାରୀ ଉପଭୋଗ ବ୍ୟୟ (C_p): ଏକ ରାଶି ବର୍ଷରେ ପରିବାର ସମୂହ ତଥା ଲାଭ ରହିତ ବେସରକାରୀ ଅନୁଷ୍ଠାନମାନଙ୍କରେ ଖାଦ୍ୟ, ପୋଷାକ, ଚେନିଭିଜନ, ରେସ୍ଟିଞ୍ଜେରେଟର ଇତ୍ୟାଦି ଭଳି ଅଭିମ ଦ୍ରବ୍ୟ ସକାଶେ କରାଯାଇଥିବା ବ୍ୟୟକୁ ଅଭିମ ବେସରକାରୀ ଉପଭୋଗ ବ୍ୟୟ କୁହାଯାଏ। ଅଭିମ ବେସରକାରୀ ଉପଭୋଗ ବ୍ୟୟରେ ନିମ୍ନୋକ୍ତ ବ୍ୟୟ ଅନ୍ତର୍ଭୁକ୍ତ ହୋଇଥାଏ। ସେଗୁଡ଼ିକ ହେଲା-

- (i) ଦେଶୀୟ ଅଞ୍ଚଳକୁ କ୍ରୟ କରାଯାଇଥିବା ଅଭିମ ଦ୍ରବ୍ୟ ଓ ସେବାରେ ବ୍ୟୟ।
- (ii) ବୈଦେଶିକ ବଜାରରୁ ଉପଭୋଗ ପାଇଁ କ୍ରୟ କରାଯାଇଥିବା ଦ୍ରବ୍ୟ ଓ ସେବା ନିମିତ୍ତ ବ୍ୟୟ।
- (iii) ନିଜସ୍ୱ ଚାହିଦା ମେଣ୍ଟାଇବା ପାଇଁ ଉପାଦିତ ହେଉଥିବା ଦ୍ରବ୍ୟର ଆରୋପିତ ମୂଲ୍ୟ।
- (iv) ମାଲିକ ନିଜେ ରହୁଥିବା ବାସସ୍ଥାନ ଗୁଡ଼ିକର ଆରୋପିତ ଭଡା।
- (v) ନିମ୍ନଲିଖିତାଙ୍କ ଠାରୁ ପାଉଥିବା ସୁବିଧା ସୁଯୋଗ ଏବଂ ଦ୍ରବ୍ୟ ଆକାରରେ ମିଳୁଥିବା ଭରା ଓ ପାଇଣ।

ଅଭିମ ବେସରକାରୀ ଉପଭୋଗ ବ୍ୟୟ ଆକଳନ କରିବା ସକାଶେ ପ୍ରଥମେ ପରିବାର ସମୂହ ଓ ଲାଭ ରହିତ ବେସରକାରୀ ଅନୁଷ୍ଠାନମାନଙ୍କ ଦ୍ୱାରା ଦେଶୀୟ ଅଞ୍ଚଳକୁ କ୍ରୟ କରାଯାଇଥିବା ସମସ୍ତ ଦୀର୍ଘସ୍ଥାୟୀ, ଅର୍ଦ୍ଧସ୍ଥାୟୀ ଓ ସ୍ୱଳ୍ପସ୍ଥାୟୀ ଦ୍ରବ୍ୟର ପରିମାଣ ଓ ସେମାନଙ୍କର ବଜାର ଦର ସମ୍ପର୍କରେ ତଥ୍ୟ ସଂଗ୍ରହ କରାଯାଏ। ତାହାପରେ ପ୍ରତ୍ୟେକ ଅଭିମ ଦ୍ରବ୍ୟ ଓ ସେବାର ପରିମାଣ ସହିତ ସମ୍ପୂର୍ଣ୍ଣ ଦ୍ରବ୍ୟର ଦାମ୍ ରୁଣନ କରି ପ୍ରତ୍ୟେକ ଅଭିମ ଦ୍ରବ୍ୟ ଓ ସେବାରେ ବ୍ୟୟ ନିର୍ଣ୍ଣୟ କରାଯାଏ। ପୁନଃ ସମସ୍ତ ଅଭିମ ଦ୍ରବ୍ୟ ସକାଶେ କରାଯାଇଥିବା ବ୍ୟୟକୁ ମିଶାଇ ଦେଶୀୟ ଅଞ୍ଚଳକୁ କ୍ରୟ କରାଯାଇଥିବା ଅଭିମ ଦ୍ରବ୍ୟ ଓ ସେବାର ବ୍ୟୟ ନିର୍ଣ୍ଣୟ କରାଯାଏ।

ବୈଦେଶିକ ବଜାରରୁ ଉପଭୋଗ ପାଇଁ କ୍ରୟ କରାଯାଇଥିବା ପ୍ରତ୍ୟେକ ଦ୍ରବ୍ୟ ଓ ସେବାର ପରିମାଣ ସହ ସମ୍ପୂର୍ଣ୍ଣ ଦର ସହ ରୁଣନ କରି ପ୍ରତ୍ୟେକ ଦ୍ରବ୍ୟ ଓ ସେବା ସକାଶେ ବ୍ୟୟ ନିର୍ଣ୍ଣୟ କରାଯାଇଥାଏ। ତାହାପରେ

ଦୁଧରୋ ଭବ ମାଧ୍ୟମିକ + ୨ ଅର୍ଥଶାସ୍ତ୍ର (ଦ୍ୱିତୀୟ ଭାଗ)

ସମସ୍ତ ଦ୍ରବ୍ୟ ଓ ସେବା ସକାଶେ କରାଯାଇଥିବା ବ୍ୟୟକୁ ମିଶାଇ ବୈଦେଶିକ ବଜାରରୁ ଉପଭୋଗ ପାଇଁ କ୍ରୟ କରାଯାଇଥିବା ଦ୍ରବ୍ୟ ଓ ସେବା ନିମିତ୍ତ ବ୍ୟୟ ଆକଳନ କରାଯାଏ ।

ନିଜସ୍ୱ ଚାହିଦା ମେଣ୍ଟାଇବା ପାଇଁ ଉତ୍ପାଦନ କରାଯାଇଥିବା ଦ୍ରବ୍ୟର ଆରୋପିତ ମୂଲ୍ୟ କଳନା କରିବା ସକାଶେ ସେହି ସମସ୍ତ ଦ୍ରବ୍ୟର ପରିମାଣ ସହିତ ସେହି ଦ୍ରବ୍ୟର ବଜାର ଦରକୁ ଗୁଣନ କରାଯାଇଥାଏ ।

ମାଲିକ ନିଜେ ଗଢୁଥିବା ବାସସ୍ଥାନଗୁଡ଼ିକର ଆରୋପିତ ଭଡ଼ା ମଧ୍ୟ ଅବେଳ କରାଯାଇଥାଏ ।

ନିଯୁକ୍ତିକାରୀମାନଙ୍କ ଠାରୁ ପାଇଥିବା ସୁବିଧା ସୁଯୋଗ ତଥା ଦ୍ରବ୍ୟ ଆକାରରେ ମିଳୁଥିବା ଭଣା ଓ ପାଇଶାଗ ମୌଦ୍ରିକ ମୂଲ୍ୟ ଆକଳନ କରାଯାଇଥାଏ ।

ଉପଭୋଗ ସମସ୍ତ ବ୍ୟୟକୁ ମିଶାଇ ଅତିମ ବେସରକାରୀ ଉପଭୋଗ ବ୍ୟୟ ନିର୍ଦ୍ଧାରଣ କରାଯାଏ ଏବଂ ଇଂରେଜୀ ଅକ୍ସର C_1 ଦ୍ୱାରା ଚିହ୍ନିତ କରାଯାଏ ।

2. ଅତିମ ସରକାରୀ ଉପଭୋଗ ବ୍ୟୟ (C_2): ଅତିମ ସରକାରୀ ଉପଭୋଗ ବ୍ୟୟରେ ନିମ୍ନୋକ୍ତ ଦୁଇ ପ୍ରକାରର ବ୍ୟୟ ଅନ୍ତର୍ଭୁକ୍ତ କରାଯାଇଥାଏ । ତାହା ହେଲା-

- (a) କର୍ମଚାରୀମାନଙ୍କ କ୍ଷତିପୂରଣ
- (b) ଦ୍ରବ୍ୟ ଓ ସେବା କ୍ରୟ ନିମିତ୍ତ ନିର୍ଦ୍ଧାରିତ ବ୍ୟୟ

3. ମୋଟ ଘରୋଇ ପୁଞ୍ଜି ଗଠନ ବା ମୋଟ ଘରୋଇ ପୁଞ୍ଜି ନିବେଶ (I_1): ମୋଟ ଘରୋଇ ପୁଞ୍ଜି ଗଠନ କହିଲେ ଏକ ନିର୍ଦ୍ଦିଷ୍ଟ ଗଣନ ବର୍ଷରେ ଉତ୍ପାଦିତ ମୋଟ ସ୍ଥାୟୀ ପୁଞ୍ଜି ଓ ଭଣ୍ଡାରର ପରିବର୍ତ୍ତନର ସମଷ୍ଟିକୁ ସୂଚାଇଥାଏ ।

(a) ମୋଟ ସ୍ଥାୟୀ ପୁଞ୍ଜି ଗଠନ (Gross Domestic Fixed Capital Formation): ମୋଟ ସ୍ଥାୟୀ ପୁଞ୍ଜି ଗଠନ ମୁଖ୍ୟତଃ ନିମ୍ନଲିଖିତ ଦୁଇଟି ବ୍ୟୟର ସମଷ୍ଟି ସହ ସମାନ ହୋଇଥାଏ । ତାହା ହେଲା-

- (i) ନବ ନିର୍ମିତ ସ୍ଥାୟୀ ପୁଞ୍ଜି ଦ୍ରବ୍ୟ ଓ ପରିସମ୍ପଦି ଯଥା କୋଠାବାଡ଼ି, ରାଷ୍ଟ୍ରାଦାଟ, ସେତୁ ଓ ଜଳସେଚନ ପ୍ରକଳରେ ବ୍ୟୟ ।
- (ii) ନୁତନ ଯନ୍ତ୍ରପାତି ଓ କଳକର୍କା ନିମିତ୍ତ ବ୍ୟୟ ।

ନବ ନିର୍ମିତ ସ୍ଥାୟୀ ପୂର୍ଣ୍ଣ ଦ୍ରବ୍ୟ ଓ ପରିସମ୍ପତ୍ତିର ବ୍ୟୟ ହିସାବ ସକାଶେ ନିମ୍ନଲିଖିତ ଚର୍ଚ୍ଚା ସଂଗ୍ରହ କରାଯାଏ। ତାହା ହେଲା-

- ନୂତନ ସ୍ଥାୟୀ ପୂର୍ଣ୍ଣ ଦ୍ରବ୍ୟ ନିର୍ମାଣ କରିବା ସକାଶେ ଆବଶ୍ୟକ ହେଉଥିବା ଲୁହାଈଡ଼, ସିମେଣ୍ଟ, ବାଲି, ଲତା, କାଠ ଆଦି ସାମଗ୍ରୀର ପରିମାଣ ଏବଂ
- ଏହି ସାମଗ୍ରୀମାନଙ୍କର ବଜାର ଦର।

ପ୍ରତ୍ୟେକ ସାମଗ୍ରୀର ପରିମାଣ ସହିତ ତା'ର ବଜାର ଦର ଗୁଣନ କରି ପ୍ରତ୍ୟେକ ସାମଗ୍ରୀ ସକାଶେ କରାଯାଉଥିବା ବ୍ୟୟ କଳନା କରାଯାଏ। ସମସ୍ତ ସାମଗ୍ରୀ ସକାଶେ କରାଯାଉଥିବା ବ୍ୟୟକୁ ମିଶାଇ କର୍ମାଳୟ ସକାଶେ ବ୍ୟୟ ନିର୍ଦ୍ଧାରଣ କରାଯାଇପାରେ। ଏହି ବ୍ୟୟ ସହିତ କର୍ମଚାରୀଙ୍କ କ୍ଷତିପୂରଣ ଓ କାର୍ଯ୍ୟକାରୀ ଉଦ୍‌ବୃଦ୍ଧି ମିଶାଇ ନବ ନିର୍ମିତ ସ୍ଥାୟୀ ପୂର୍ଣ୍ଣ ଦ୍ରବ୍ୟ ଓ ପରିସମ୍ପତ୍ତି ସକାଶେ ହେଉଥିବା ବ୍ୟୟ ଅଟକଳ କରାଯାଇଥାଏ।

ଏହା ସହିତ ନିଜ ବ୍ୟବହାର ସକାଶେ କରାଯାଉଥିବା ସ୍ଥାୟୀ ପରିସମ୍ପତ୍ତି ଏବଂ ପରିବାର ସମୂହଙ୍କ ଦ୍ୱାରା କ୍ରୟ କରାଯାଉଥିବା ନୂତନ ଗୃହର ମୂଲ୍ୟକୁ ମଧ୍ୟ ସାମିଲ କରାଯାଇଥାଏ।

ପ୍ରତ୍ୟେକ ଉଦ୍ୟୋଗ ଦ୍ୱାରା କ୍ରୟ କରାଯାଉଥିବା ନୂତନ ଯନ୍ତ୍ରପାତି ଓ କଳକବ୍‌ଜା ନିମିତ୍ତ ବ୍ୟୟ ହିସାବ କରାଯାଏ। ତାପରେ ସମସ୍ତ ଉଦ୍ୟୋଗମାନଙ୍କର ଏହି ବ୍ୟୟକୁ ମିଶାଇ ଅର୍ଥ ବ୍ୟବସ୍ଥାରେ ଯନ୍ତ୍ରପାତି ଓ କଳକବ୍‌ଜା ନିମିତ୍ତ ବ୍ୟୟ ଅଟକଳ କରାଯାଇଥାଏ।

(b) **ଉତ୍ତାର ପରିବର୍ତ୍ତନ (Change in Stock):** ଦେଶର ଘରୋଇ ଆଞ୍ଚଳରେ ସମସ୍ତ ଉତ୍ପାଦନକାରୀ ସଂସ୍ଥାର ଗୋଟିଏ ରଣନ ବର୍ଷରେ ଉତ୍ତାରର ଅଭିମ ଛୁଟି ଓ ଉତ୍ତାରର ପ୍ରାରମ୍ଭିକ ସ୍ଥିତିର ଅନ୍ତର ଫଳକୁ ଉତ୍ତାର ପରିବର୍ତ୍ତନ କୁହାଯାଏ।

ଯେଉଁ ସମସ୍ତ ଅଭିମ ଦ୍ରବ୍ୟ, ଅର୍ଦ୍ଧନିର୍ମିତ ଦ୍ରବ୍ୟ ଓ କର୍ମାଳୟକୁ ନେଇ ଉତ୍ତାର ଗଠିତ ହୋଇଥାଏ ତାହାର ପରିମାଣ ସହିତ ସମ୍ପୂର୍ଣ୍ଣ ଦ୍ରବ୍ୟର ଦର ଗୁଣନ କରି ଉତ୍ତାରର ଅଭିମ ଛୁଟି ଓ ପ୍ରାରମ୍ଭିକ ଛୁଟି କଳନା କରାଯାଇଥାଏ। ତାପରେ ସେହି ଦୁଇଟିର ଅନ୍ତରଫଳକୁ ଉତ୍ତାର ପରିବର୍ତ୍ତନ ବୋଲି ଅଭିହିତ କରାଯାଏ।

ସୁତରାଂ, ମୋଟ ଘରୋଇ ପୂର୍ଣ୍ଣ ଗଠନ = ନବ ନିର୍ମିତ ପୂର୍ଣ୍ଣ ଓ ପରିସମ୍ପତ୍ତି ନିମିତ୍ତ ବ୍ୟୟ + ନୂତନ ଯନ୍ତ୍ରପାତି ଓ କଳକବ୍‌ଜା ନିମିତ୍ତ ବ୍ୟୟ + ଉତ୍ତାର ପରିବର୍ତ୍ତନ।

4. ନିଟ୍ ରପ୍ତାନି ବ୍ୟୟ (X-M): ଅଭିମ ଦେଶରଜାତୀୟ ଉତ୍ପାଦନ ବ୍ୟୟ (C_p), ଅଭିମ ସରକାରୀ ଉପଭୋଗ ବ୍ୟୟ (C_g) ଓ ମୋଟ ଘରୋଇ ପୁଞ୍ଜି ଗଠନ (I_p)ର ଯୋଗଫଳକୁ ଦେଶର ନାଗରିକମାନଙ୍କର ଅଭିମ ବ୍ୟୟ (Expenditure by Nationals of a Country) ଆଖ୍ୟା ଦିଆଯାଇଥାଏ । ଏହା ବଜାର ଦରରେ ମୋଟ ଘରୋଇ ଉତ୍ପାଦ ପାଇଁ କରାଯାଇଥିବା ଅଭିମ ବ୍ୟୟ (Final Expenditure on Gross Domestic Product) କି ବଜାର ଦରରେ ମୋଟ ଘରୋଇ ଉତ୍ପାଦ ସହ ସମାନ ହୋଇ ନ ଥାଏ ।

ଦେଶର ନାଗରିକମାନଙ୍କର ଅଭିମ ବ୍ୟୟ ($C_p + C_g + I_p$)ରେ ପରିବାହ, ପୁଞ୍ଜିସ୍ଥାନ ଓ ସାଧାରଣ ସରକାରଙ୍କର ବିଦେଶରୁ ଆମଦାନୀ କରାଯାଇଥିବା ଦ୍ରବ୍ୟ ସକାଶେ ବ୍ୟୟ ଅବହୁଳ ହୋଇଥାଏ । କିନ୍ତୁ ଆମଦାନୀ କରାଯାଇଥିବା ଦ୍ରବ୍ୟ ସକାଶେ କରାଯାଇଥିବା ବ୍ୟୟ ଦେଶୀୟ ଉତ୍ପାଦନର ସାଧନମାନଙ୍କ ପାଇଁ ଆୟ ସୃଷ୍ଟି କରି ନ ଥାଏ । ସୁତରାଂ ବିଦେଶରୁ ଆମଦାନୀ କରାଯାଇଥିବା ଦ୍ରବ୍ୟ ସକାଶେ ଦେଶୀୟ ନାଗରିକମାନଙ୍କ ଦ୍ଵାରା କରାଯାଇଥିବା ବ୍ୟୟକୁ ଦେଶର "ନାଗରିକମାନଙ୍କର ଅଭିମ ବ୍ୟୟ" ରୁ ବାଦ୍ ଦିଆଯାଇଥାଏ । ବିଦେଶରୁ ଆମଦାନୀ କରାଯାଇଥିବା ଦ୍ରବ୍ୟ ନିର୍ମିତ କରାଯାଇଥିବା ବ୍ୟୟକୁ ଇଂରେଜୀ ଅକ୍ଷର M ଦ୍ଵାରା ଚିହ୍ନିତ କରାଯାଏ ।

କେତେକ ଅଭିମ ଦ୍ରବ୍ୟ ଦେଶୀୟ ଅଞ୍ଚଳ ମଧ୍ୟରେ ଉତ୍ପାଦିତ ହେଉଥିଲେ ହେଁ ତଥା ଦେଶ ଭିତରେ ବ୍ୟବହାର କରା ନ ଯାଇ ବିଦେଶକୁ ରପ୍ତାନୀ କରାଯାଇଥାଏ । ବିଦେଶକୁ ରପ୍ତାନୀ କରାଯାଇଥିବା ଦ୍ରବ୍ୟ ସକାଶେ ବିଦେଶୀ ନାଗରିକମାନେ କରୁଥିବା ବ୍ୟୟକୁ ଇଂରେଜୀ ଅକ୍ଷର X ଦ୍ଵାରା ଚିହ୍ନିତ କରାଯାଇଥାଏ । ଗତ ବ୍ୟୟ ଦେଶୀୟ ଉତ୍ପାଦନର ସାଧନମାନଙ୍କ ପାଇଁ ଆୟ ସୃଷ୍ଟି କରୁଥିବାରୁ, ଏହାକୁ ଦେଶର ନାଗରିକମାନଙ୍କ ଅଭିମ ବ୍ୟୟ ($= C_p + C_g + I_p$) ସହ ମିଶାଇ ଦିଆଯାଏ । ଅର୍ଥାତ୍, "ଦେଶର ନାଗରିକମାନଙ୍କର ଅଭିମ ବ୍ୟୟ" ସହିତ ବିଦେଶୀ ନାଗରିକମାନଙ୍କ ଦ୍ଵାରା ଦେଶୀୟ ରପ୍ତାନୀ ଦ୍ରବ୍ୟ ସକାଶେ କରାଯାଇଥିବା ବ୍ୟୟ Xକୁ ଯୋଗ କରି ବିଦେଶରୁ ଆମଦାନୀ କରାଯାଇଥିବା ଦ୍ରବ୍ୟ ସକାଶେ ଦେଶୀୟ ନାଗରିକମାନଙ୍କ ଦ୍ଵାରା କରାଯାଇଥିବା ବ୍ୟୟ Mକୁ ବିଯୋଗ କରି "ବଜାର ଦରରେ ମୋଟ ଘରୋଇ ଉତ୍ପାଦ ପାଇଁ କରାଯାଇଥିବା ଅଭିମ ବ୍ୟୟ" କି "ବଜାର ଦରରେ ମୋଟ ଘରୋଇ ଉତ୍ପାଦ" ନିର୍ଣ୍ଣୟ କରାଯାଇଥାଏ ।

ବିଦେଶୀ ନାଗରିକମାନଙ୍କ ଦ୍ଵାରା ଦେଶୀୟ ରପ୍ତାନୀ ଦ୍ରବ୍ୟ ସକାଶେ କରାଯାଇଥିବା ବ୍ୟୟ X ଓ ବିଦେଶରୁ ଆମଦାନୀ କରାଯାଇଥିବା ଦ୍ରବ୍ୟ ସକାଶେ ଦେଶୀୟ ନାଗରିକମାନଙ୍କ ଦ୍ଵାରା କରାଯାଇଥିବା ବ୍ୟୟ Mର ପାର୍ଥକ୍ୟକୁ ନିଟ୍ ରପ୍ତାନି ବ୍ୟୟ X - M କୁହାଯାଏ । ଦେଶର ନାଗରିକମାନଙ୍କର ଅଭିମ ବ୍ୟୟ ସହିତ ନିଟ୍ ରପ୍ତାନି ବ୍ୟୟ ଯୋଗକରି ବଜାର ଦରରେ ମୋଟ ଘରୋଇ ଉତ୍ପାଦ ପାଇଁ କରାଯାଇଥିବା ଅଭିମ ବ୍ୟୟ ଆକଳନ କରାଯାଏ ।

ସୁତରାଂ, ବଜାର ଦରରେ ଘରୋଇ ଉତ୍ପାଦ ପାଇଁ କରାଯାଇଥିବା ଅଭିମ ବ୍ୟୟ ବା ବଜାର ଦରରେ ମୋଟ ଘରୋଇ ଉତ୍ପାଦ = ଅଭିମ ବେସରକାରୀ ଉପଭୋଗ ବ୍ୟୟ + ଅଭିମ ସରକାରୀ ଉପଭୋଗ ବ୍ୟୟ + ମୋଟ ଘରୋଇ ପୁଞ୍ଜି ଗଠନ + ନିର୍ ରସ୍ତାନ୍ ବ୍ୟୟ ।

ଗାଣିତିକ ସଙ୍କେତ ବ୍ୟବହାର କରି ଏହି ସମୀକରଣକୁ ନିମ୍ନରେ ଦର୍ଶାଯାଇପାରେ ।

$$GDP_{MP} = C_h + C_g + I_d + (X - M)$$

ବଜାର ଦରରେ ମୋଟ ଜାତୀୟ ଉତ୍ପାଦ ନିମ୍ନରେ ପ୍ରଦର୍ଶିତ ହୋଇଅଛି

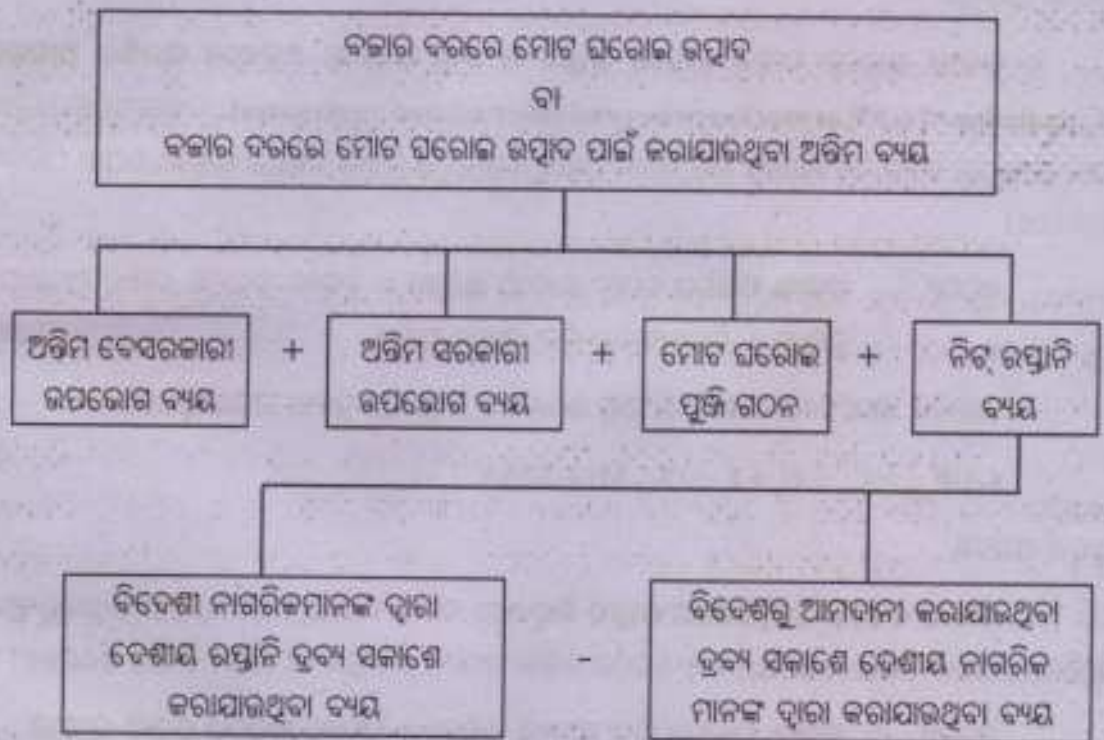

ଦ୍ୱିତୀୟ ପର୍ଯ୍ୟାୟ

ବିଦେଶାଗତ ନିର୍ ବାଧନ ଆୟର ଆକଳନ (Calculation of net factor income from abroad): ଗୋଟିଏ ଋଣନ ବର୍ଷରେ ସ୍ୱଦେଶୀମାନେ ଅବଶିଷ୍ଟ ବିଶ୍ୱରୁ ଗ୍ରହଣ କରୁଥିବା ସମସ୍ତ ଆୟରୁ ବିଦେଶୀ ବାସିନ୍ଦାମାନେ ଦେଶ ଭିତରୁ ଗ୍ରହଣ କରୁଥିବା ସମସ୍ତ ଆୟ ବାଦ ଦେଇ ବିଦେଶାଗତ ନିର୍ ବାଧନ ଆୟ ଆକଳନ କରାଯାଏ ।

ଅର୍ଥାତ୍, ବିଦେଶାଗତ ନିର୍ ବାଧନ ଆୟ = ଗୋଟିଏ ଋଣନ ବର୍ଷରେ ସ୍ୱଦେଶୀମାନେ ଅବଶିଷ୍ଟ ବିଶ୍ୱରୁ ଗ୍ରହଣ କରୁଥିବା ସମସ୍ତ ଆୟ - ବିଦେଶୀ ବାସିନ୍ଦାମାନେ ଦେଶ ଭିତରୁ ଗ୍ରହଣ କରୁଥିବା ସମସ୍ତ ଆୟ ।

ତୃତୀୟ ପର୍ଯ୍ୟାୟ

ବଜାର ଦରରେ ମୋଟ ଜାତୀୟ ଉତ୍ପାଦ ଓ ତତ୍ ସମ୍ବନ୍ଧୀୟ ଅନ୍ୟାନ୍ୟ ସମଷ୍ଟିର ଆକଳନ (Calculation of GNP at market prices and other related aggregates): ବଜାର ଦରରେ ମୋଟ ଘରୋଇ ଉତ୍ପାଦ ସହିତ ବିଦେଶାଗତ ନିର୍ ବାଧନ ଆୟକୁ ଯୋଗକରି ବଜାର ଦରରେ ଜାତୀୟ ଉତ୍ପାଦ ଆକଳନ କରାଯାଏ ।

ସୁତରାଂ, ବଜାର ଦରରେ ମୋଟ ଜାତୀୟ ଉତ୍ପାଦ = ବଜାର ଦରରେ ମୋଟ ଘରୋଇ ଉତ୍ପାଦ + ବିଦେଶାଗତ ନିର୍ ବାଧନ ଆୟ ।

ଗାଣିତିକ ସଙ୍କେତ ବ୍ୟବହାର କରି ଉକ୍ତ ସମୀକରଣ ନିମ୍ନତଃ ପ୍ରକାଶ କରାଯାଇପାରେ ।

$$GDP_{MP} = C_g + C_f + I_g + (X - M) + NFIA$$

ଚତୁର୍ଥ ପର୍ଯ୍ୟାୟ

ବଜାର ଦରରେ ନିର୍ ଜାତୀୟ ଉତ୍ପାଦ ନିରୂପଣ: ବଜାର ଦରରେ ମୋଟ ଜାତୀୟ ଉତ୍ପାଦରୁ ସ୍ଥାୟୀ ପୂର୍ତ୍ତିର ଉପଭୋଗ (depreciation) ବାଦ ଦେଲେ ବଜାର ଦରରେ ନିର୍ ଜାତୀୟ ଉତ୍ପାଦ ନିର୍ଣ୍ଣୟ କରାଯାଏ ।

ସୁତରାଂ, ବଜାର ଦରରେ ନିର୍ ଜାତୀୟ ଉତ୍ପାଦ = ବଜାର ଦରରେ ମୋଟ ଜାତୀୟ ଉତ୍ପାଦ - ସ୍ଥାୟୀ ପୂର୍ତ୍ତିର ଉପଭୋଗ

ପଞ୍ଚମ ପର୍ଯ୍ୟାୟ

ଉତ୍ପାଦନ ବ୍ୟୟରେ ନିର୍ଦ୍ଦିଷ୍ଟ ଜାତୀୟ ଉତ୍ପାଦ ନିରୂପଣ: ବଜାର ଦରରେ ନିର୍ଦ୍ଦିଷ୍ଟ ଜାତୀୟ ଉତ୍ପାଦରୁ ନିର୍ଦ୍ଦିଷ୍ଟ ପରୋକ୍ଷ କର ବାଦ୍ ଦେଇ ଉତ୍ପାଦନ ବ୍ୟୟରେ ନିର୍ଦ୍ଦିଷ୍ଟ ଜାତୀୟ ଉତ୍ପାଦ ନିର୍ଦ୍ଦିଷ୍ଟ କରାଯାଏ।

ଅର୍ଥାତ୍, ଉତ୍ପାଦନ ବ୍ୟୟରେ ନିର୍ଦ୍ଦିଷ୍ଟ ଜାତୀୟ ଆୟ = ବଜାର ଦରରେ ନିର୍ଦ୍ଦିଷ୍ଟ ଜାତୀୟ ଆୟ - ନିର୍ଦ୍ଦିଷ୍ଟ ପରୋକ୍ଷ କର ବା (ପରୋକ୍ଷ କର - ଆର୍ଥିକ ସହାୟତା)

ଅଥବା, ଉତ୍ପାଦନ ବ୍ୟୟରେ ନିର୍ଦ୍ଦିଷ୍ଟ ଜାତୀୟ ଆୟ (ବ୍ୟୟ ପଦ୍ଧତିରେ ଆକଳନ କରାଯାଇଥିବା ଜାତୀୟ ଆୟ) = ବଜାର ଦରରେ ମୋଟ ପରୋକ୍ଷ ଉତ୍ପାଦ + ବିଦେଶାଗତ ନିର୍ଦ୍ଦିଷ୍ଟ ସାଧନ ଆୟ - ସ୍ତ୍ରୀୟା ପୂର୍ତ୍ତିର ଉପଭୋଗ - ପରୋକ୍ଷ କର + ଆର୍ଥିକ ସହାୟତା।

ସତର୍କତା : ବ୍ୟୟ ପଦ୍ଧତିରେ ଜାତୀୟ ଆୟ ନିର୍ଦ୍ଦିଷ୍ଟ କରାଯାଏ କେବଳ ନିମ୍ନଲିଖିତ ସତର୍କତା ଅବଲମ୍ବନ କରିବା ଆବଶ୍ୟକ ହୋଇଥାଏ।

1. ଅଭିମାନ ବେସରକାରୀ ଉପଭୋଗ (C₁) ଆକଳନ କରାଯାଏ କେବଳ ପୁରୁଣା ଦ୍ରବ୍ୟ ଆହରଣ ପାଇଁ କରାଯାଇଥିବା ବ୍ୟୟକୁ ସାମିଲ କରାଯିବା ଉଚିତ ନୁହେଁ।
2. ମାଧ୍ୟମିକ ବଜାର (Secondary market)ରୁ ପୁରୁଣା ଅଂଶପତ୍ର (Shares) ବା ରଶିପତ୍ର (Bonds) କ୍ରୟ ବାଦଦରେ କରାଯାଇଥିବା ଖର୍ଚ୍ଚକୁ ମୋଟ ପରୋକ୍ଷ ପୂର୍ତ୍ତି ଗଠନ ବା ମୋଟ ପରୋକ୍ଷ ପୂର୍ତ୍ତି ନିବେଶ (I₁)ରେ ଅନ୍ତର୍ଭୁକ୍ତ କରା ନ ଯିବା ଆବଶ୍ୟକ।
3. ବାର୍ଷିକ୍ୟ ଭତ୍ତା, ବେକାରି ଭତ୍ତା ଆଦି “ଅନ୍ତରଣ ଦେୟ” (Transfer payments) ବାଦଦରେ ହେଉଥିବା ସରକାରୀ ବ୍ୟୟକୁ ଅଭିମାନ ସରକାରୀ ଉପଭୋଗ ବ୍ୟୟ (C₁)ରେ ସାମିଲ କରା ନ ଯିବା ଆବଶ୍ୟକ।
4. ନିଜସ୍ୱ ଚାହିଦା ପୂରଣ କରିବା ସକାଶେ ଉତ୍ପାଦିତ ଉପଭୋଗ ଦ୍ରବ୍ୟର ଆନ୍ତୋପିତ ମୂଲ୍ୟକୁ ଅଭିମାନ ବେସରକାରୀ ଉପଭୋଗ ବ୍ୟୟରେ ଅନ୍ତର୍ଭୁକ୍ତ କରିବା ଆବଶ୍ୟକ।
5. ନିଜସ୍ୱ ଚାହିଦା ମେଣ୍ଟାଇବା ପାଇଁ ଉତ୍ପାଦିତ ସ୍ତ୍ରୀୟା ପରିସମ୍ପତ୍ତିର ମୂଲ୍ୟକୁ ମଧ୍ୟ ଅଭିମାନ ବ୍ୟୟରେ ସାମିଲ କରାଯିବା ଆବଶ୍ୟକ।

7.7.4 ଚିନି ପଦ୍ଧତିର ସମନ୍ୱୟ

ଜାତୀୟ ଆୟର ପରିମାପ ପାଇଁ ଚିନୋଟି ବିକଳ ପଦ୍ଧତି ଅନୁସୂଚ ହେଉଥିଲେ ମଧ୍ୟ ଅର୍ଥବ୍ୟବସ୍ଥାର ବିଭିନ୍ନ କ୍ଷେତ୍ର ସମ୍ବନ୍ଧରେ ନିର୍ଭରଯୋଗ୍ୟ ଓ ସଠିକ୍ ସଂଖ୍ୟକ ତଥ୍ୟାବଳୀ ଅଧିକାଂଶ ସମୟରେ ଉପଲବ୍ଧ ହେଉ ନ ଥିବାରୁ କୌଣସି ଗୋଟିଏ ପଦ୍ଧତି ମାଧ୍ୟମରେ ନିର୍ଭୁଲ ଭାବରେ ଜାତୀୟ ଆୟକୁ ଆକଳନ କରାଯାଇପାରେ ନାହିଁ । ପୁନଶ୍ଚ, କୌଣସି ଗୋଟିଏ ପଦ୍ଧତିରେ ଜାତୀୟ ଆୟ ଆକଳନ କଲେ ଅର୍ଥବ୍ୟବସ୍ଥାର ସମ୍ପୂର୍ଣ୍ଣ ଚିତ୍ର ମିଳି ନ ଥାଏ । ତେଣୁ ଜାତୀୟ ଆୟର ପରିମାପ ପାଇଁ ଗୋଟିଏ ପଦ୍ଧତି ପ୍ରୟୋଗ କରା ନ ଯାଇ ଚିନୋଟିଯାକ ପଦ୍ଧତି ବ୍ୟବହାର କରାଯାଇଥାଏ । ଅବଶ୍ୟ ପ୍ରତ୍ୟେକ ପଦ୍ଧତିରେ ଅଟକଳ ହେଉଥିବା ଜାତୀୟ ଆୟର ପରିମାଣ ସମାନ ହୋଇଥାଏ । ବେଳେବେଳେ ପରିସଂଖ୍ୟାନଗତ ତ୍ରୁଟିଯୋଗୁଁ ବିଭିନ୍ନ ପଦ୍ଧତିରେ ଜାତୀୟ ଆୟର ପରିମାଣ ଭିନ୍ନ ହୋଇପାରେ । ବହୁତ ସମୟରେ ପରିଦୃଷ୍ଟ ହୁଏ ଯେ ଅର୍ଥବ୍ୟବସ୍ଥାରେ ଅତିମ ବ୍ୟୟ ସମ୍ପର୍କରେ ସଠିକ୍ ତଥା ସମ୍ପୂର୍ଣ୍ଣ ତଥ୍ୟ ମିଳି ନ ଥାଏ । ସାଧାରଣତଃ, ବ୍ୟୟ ପଦ୍ଧତିରେ ଜାତୀୟ ଆୟ ଆକଳନ କଲେ ତାହାର ପରିମାଣ ସଂଯୋଗିତ ମୂଲ୍ୟ ତଥା ଆୟ ପଦ୍ଧତି ଅବଲମ୍ବନରେ ପରିମାପ କରାଯାଉଥିବା ଜାତୀୟ ଆୟର ପରିମାଣ ଅପେକ୍ଷା କମ୍ ହୋଇଥାଏ । ଅବଶ୍ୟ ଚାନ୍ଦିକ ଦୃଷ୍ଟିକୋଣରୁ ଉପଯୋଗ୍ୟ ଚିନୋଟିଯାକ ପଦ୍ଧତି ଜାତୀୟ ଆୟ ସମ୍ପର୍କରେ ସମାନ ପଦ୍ଧତି ପ୍ରଦାନ କରିଥାନ୍ତି । ତେଣୁ ପ୍ରତ୍ୟେକ ପଦ୍ଧତିକୁ ଅନ୍ୟ ପଦ୍ଧତିମାନଙ୍କର ସଠିକତା ନିରୂପଣ ପାଇଁ ପ୍ରୟୋଗ କରାଯାଇଥାଏ ।

ବାସ୍ତବରେ ଦେଶର ଅର୍ଥନୈତିକ ବିକାଶସ୍ତର ଓ ଉପଲବ୍ଧ ହେଉଥିବା ତଥ୍ୟାବଳୀ ଭିତ୍ତିରେ ଜାତୀୟ ଆୟ ଆକଳନର ପଦ୍ଧତି ପ୍ରିଭିକୃତ ହୋଇଥାଏ । ଉଦାହରଣ ସ୍ୱରୂପ, ଭାରତର ବିଭିନ୍ନ ଔଦ୍ୟୋଗିକ କ୍ଷେତ୍ରରେ ସୃଷ୍ଟି ହେଉଥିବା ଆୟର ଆକଳନ ସକାଶେ ଭିନ୍ନ ଭିନ୍ନ ପଦ୍ଧତି ପ୍ରିଭିକୃତ ହୋଇଥାଏ ଏବଂ ସମସ୍ତ ଔଦ୍ୟୋଗିକ କ୍ଷେତ୍ରରେ ଆୟକୁ ଯୋଗ କରି ଜାତୀୟ ଆୟର ଆକଳନ କରାଯାଏ ।

ଜାତୀୟ ଆୟର ଆକଳନ ସକାଶେ ବ୍ୟବହାର କରାଯାଉଥିବା ଚିନି ପଦ୍ଧତିର ସମନ୍ୱୟ ନିମ୍ନରେ ପ୍ରଦର୍ଶିତ ହୋଇଛି ।

ମୋଟ ଜାତୀୟ ଉତ୍ପାଦ (Gross National Product) = ମୋଟ ଜାତୀୟ ଆୟ
 (Gross National Income) = ମୋଟ ଜାତୀୟ ବ୍ୟୟ (Gross National Expenditure) ।
 ଅର୍ଥାତ୍, $GNP = GNI = GNE$

ଉଦାହରଣ-1

ନିମ୍ନୋକ୍ତ ତଥ୍ୟ ଭିତ୍ତିରେ ସଂଯୋଗିତ ମୂଲ୍ୟ ପଦ୍ଧତି ଅବଲମ୍ବନ କରି (କ) ବଙ୍ଗାଳ ଦରରେ ମୋଟ ସଂଯୋଗିତ ମୂଲ୍ୟ (ଖ) ବଙ୍ଗାଳ ଦରରେ ନିର୍ଦ୍ଧାରିତ ସଂଯୋଗିତ ମୂଲ୍ୟ, (ଗ) ଉତ୍ପାଦନ ବ୍ୟୟରେ ନିର୍ଦ୍ଧାରିତ ସଂଯୋଗିତ ମୂଲ୍ୟ, (ଘ) ବିଦେଶୀଗତ ନିର୍ଦ୍ଧାରିତ ସାଧନ ଆୟ, (ଙ) ଜାତୀୟ ଆୟ ଆକଳନ କର।

	କୋଟି ଟଙ୍କାରେ
1. (କ) ପ୍ରାଥମିକ କ୍ଷେତ୍ରରେ ଉତ୍ପାଦନ ମୂଲ୍ୟ	1,580
(ଖ) ମାଧ୍ୟମିକ କ୍ଷେତ୍ରରେ ଉତ୍ପାଦନ ମୂଲ୍ୟ	4,271
(ଗ) ଆନୁସଙ୍ଗିକ କ୍ଷେତ୍ରରେ ଉତ୍ପାଦନ ମୂଲ୍ୟ	3,845
2. ଅନ୍ତର୍ଦ୍ଧାର୍ଜା ଉପଭୋଗ	2,745
3. ପରୋଷ କର	580
4. ଆର୍ଥିକ ସହାୟତା	272
5. ଗ୍ରାହୀ ପୂର୍ତ୍ତିର ଉପଭୋଗ	450
6. ଦେଶୀୟ ବାସିନ୍ଦାଙ୍କ ଅବଶିଷ୍ଟ ବିଶ୍ୱରୁ ଆୟ ଗ୍ରହଣ	45
7. ଅଣ ବାସିନ୍ଦାମାନଙ୍କ ଦେଶ ଭିତରୁ ଆୟ ଗ୍ରହଣ	30

ସମାଧାନ

ବଙ୍ଗାଳ ଦରରେ ମୋଟ ସଂଯୋଗିତ ମୂଲ୍ୟ = ଉତ୍ପାଦନ ମୂଲ୍ୟ - ଅନ୍ତର୍ଦ୍ଧାର୍ଜା ଉପଭୋଗ

$$= (1,580 + 4,271 + 3,845) \text{ କୋଟି ଟଙ୍କା} - 2,745 \text{ କୋଟି ଟଙ୍କା}$$

$$= 9,696 \text{ କୋଟି ଟଙ୍କା} - 2,745 \text{ କୋଟି ଟଙ୍କା} = 6,951 \text{ କୋଟି ଟଙ୍କା}$$

ବଙ୍ଗାଳ ଦରରେ ନିର୍ଦ୍ଧାରିତ ସଂଯୋଗିତ ମୂଲ୍ୟ = ବଙ୍ଗାଳ ଦରରେ ମୋଟ ସଂଯୋଗିତ ମୂଲ୍ୟ - ଗ୍ରାହୀ ପୂର୍ତ୍ତିର ଉପଭୋଗ

$$= 6,951 \text{ କୋଟି ଟଙ୍କା} - 450 \text{ କୋଟି ଟଙ୍କା} = 6,501 \text{ କୋଟି ଟଙ୍କା}$$

ଉତ୍ପାଦନ ବ୍ୟୟରେ ନିର୍ଦ୍ଧାରିତ ସଂଯୋଗିତ ମୂଲ୍ୟ = ବଙ୍ଗାଳ ଦରରେ ନିର୍ଦ୍ଧାରିତ ସଂଯୋଗିତ ମୂଲ୍ୟ - ନିର୍ଦ୍ଧାରିତ ପରୋଷକର

$$= 6,501 \text{ କୋଟି ଟଙ୍କା} - (580 - 272) \text{ କୋଟି ଟଙ୍କା} = 6,193 \text{ କୋଟି ଟଙ୍କା}$$

ଦୁଇୋ ଉଚ୍ଚ ମାଧ୍ୟମିକ +୨ ଅର୍ଥଶାସ୍ତ୍ର (ଦ୍ଵିତୀୟ ଭାଗ)

ବିଦେଶୀଗତ ନିର୍, ସାଧନ ଆୟ = ଦେଶୀୟ କାର୍ଯ୍ୟକାରୀ ଅବଶିଷ୍ଟ ବିଶ୍ଵରୁ ଗ୍ରହଣ କରୁଥିବା ଆୟ - ଅଣକାର୍ଯ୍ୟକାରୀ ଦେଶ ଭିତରୁ ଗ୍ରହଣ କରୁଥିବା ଆୟ ।

$$= 45 \text{ କୋଟି ଟଙ୍କା} - 30 \text{ କୋଟି ଟଙ୍କା} = 15 \text{ କୋଟି ଟଙ୍କା}$$

$$\begin{aligned} \text{ଜାତୀୟ ଆୟ} &= \text{ଉତ୍ପାଦନ ବ୍ୟୟରେ ନିର୍, ସଂଯୋଗିତ ମୂଲ୍ୟ} + \text{ବିଦେଶୀଗତ ନିର୍, ସାଧନ ଆୟ} \\ &= 6,193 \text{ କୋଟି ଟଙ୍କା} + 15 \text{ କୋଟି ଟଙ୍କା} \\ &= 6,208 \text{ କୋଟି ଟଙ୍କା} \end{aligned}$$

ଉଦାହରଣ-2

ନିମ୍ନୋକ୍ତ ତଥ୍ୟ ଭିତ୍ତିରେ (କ) ବଜାର ଦରରେ ମୋଟ ସଂଯୋଗିତ ମୂଲ୍ୟ (ଖ) ଜାତୀୟ ଆୟ ହିସାବକର ।

	(କୋଟି ଟଙ୍କାରେ)
1. ବିକ୍ରି	82,000
2. ଉତ୍ପାଦନ ପ୍ରାଥମିକ ସ୍ଥିତି	13,280
3. ଉତ୍ପାଦନ ଅନ୍ତିମ ସ୍ଥିତି	10,180
4. ଅବର୍ଦ୍ଧନା ଉପଭୋଗ	34,700
5. ସ୍ଵାଧୀନ ପୂର୍ଣ୍ଣ ମୂଲ୍ୟ ହ୍ରାସ	5,000
6. ଆର୍ଥିକ ସହାୟତା	8,000
7. ପରୋକ୍ଷ କର	12,000
8. ବିଦେଶୀଗତ ନିର୍, ସାଧନ ଆୟ	(-) 400

ସମାଧାନ

$$\begin{aligned} \text{ମୋଟ ଉତ୍ପାଦ ମୂଲ୍ୟ} &= \text{ବିକ୍ରି} + \text{ଉତ୍ପାଦ ପରିବର୍ତ୍ତନ} \\ &= 82,000 + (13,280 - 10,180) \\ &= 82,000 + 3,100 = 85,100 \text{ କୋଟି ଟଙ୍କା} \end{aligned}$$

୦୩.୧୧

$$\begin{aligned} \text{ବଜାର ଦରରେ ମୋଟ ସଂଯୋଗିତ ମୂଲ୍ୟ} &= \text{ଉତ୍ପାଦ ମୂଲ୍ୟ} - \text{ଅନ୍ତର୍ଦ୍ଧା ଉପଭୋଗ} \\ &= 85,100 - 34,700 = 50,400 \text{ କୋଟି ଟଙ୍କା} \end{aligned}$$

$$\begin{aligned} \text{ବଜାର ଦରରେ ନିର୍, ସଂଯୋଗିତ ମୂଲ୍ୟ} &= \text{ବଜାର ଦରରେ ମୋଟ ସଂଯୋଗିତ ମୂଲ୍ୟ} - \text{ସ୍ତ୍ରୀୟା ପୂର୍ଜିତ ମୂଲ୍ୟ ହ୍ରାସ।} \\ &= 50,400 - 5,000 = 45,400 \text{ କୋଟି ଟଙ୍କା} \end{aligned}$$

$$\begin{aligned} \text{ଉତ୍ପାଦନ ବ୍ୟୟରେ ନିର୍, ସଂଯୋଗିତ ମୂଲ୍ୟ} &= \text{ବଜାର ଦରରେ ନିର୍, ସଂଯୋଗିତ ମୂଲ୍ୟ} - \text{ନିର୍, ପରୋଷକର।} \\ &= 45,400 - (12,000 - 8,000) = 41,400 \text{ କୋଟି ଟଙ୍କା} \end{aligned}$$

$$\begin{aligned} \text{ଜାତୀୟ ଆୟ} &= \text{ଉତ୍ପାଦନ ବ୍ୟୟରେ ନିର୍, ସଂଯୋଗିତ ମୂଲ୍ୟ} + \text{ବିଦେଶୀଗତ ନିର୍, ସାଧନ ଆୟ} \\ &= 41,400 - 400 \text{ କୋଟି ଟଙ୍କା} = 41,000 \text{ କୋଟି ଟଙ୍କା} \end{aligned}$$

ଉଦାହରଣ 3

ନିମ୍ନୋକ୍ତ ତଥ୍ୟ ଭିତ୍ତିରେ ଉଚ୍ଚୋଚ୍ଚ ଆୟ ଓ ଜାତୀୟ ଆୟ ଆକଳନ କର ।

	(କୋଟି ଟଙ୍କାରେ)
1. ଅଧିକୃଷ୍ଟ	- 5,200
2. ବିଚ୍ଛିନ୍ନ ଲାଭ	2,500
3. ବିଦେଶୀଗତ ନିର୍, ସାଧନ ଆୟ	1,000
4. ନିଗମ ଲାଭ କର	300
5. ମିଶ୍ରିତ ଆୟ	3,200
6. ସୁଧ	1,700
7. ଅବିଚ୍ଛିନ୍ନ ଲାଭ	780
8. ସରକାରୀ କ୍ଷେତ୍ରରେ ଉଦ୍‌ବୃତ୍ତ	52
9. ସାମାଜିକ ସୁରକ୍ଷା ଯୋଜନା ଦେୟ	548
10. ମଜୁରି	12,800

ସମାଧାନ

ଘରୋଇ ଆୟ = ମଜୁରି + ସାମାଜିକ ସୁରକ୍ଷା ଯୋଜନା ବେୟ + ଅଧିକେଷ + ବିଚ୍ଛିନ୍ନିତ ଲାଭ + ଅବିଚ୍ଛିନ୍ନିତ ଲାଭ + ନିଗମ ଲାଭ କର + ସରକାରୀ କ୍ଷେତ୍ରରେ ଉଦ୍‌ବୃଦ୍ଧ + ମିଶ୍ରିତ ଆୟ।

$$= 12,800 + 548 + 5,200 + 1,700 + 2,500 + 780 + 300 + 52 + 3,200 = 27,080 \text{ କୋଟି ଟଙ୍କା}$$

ଜାତୀୟ ଆୟ = 27,080 + 1,000 = 28,080 କୋଟି ଟଙ୍କା

ଉଦାହରଣ-4

ନିମ୍ନୋକ୍ତ ତଥ୍ୟ ଉପରେ ଏକ ଅର୍ଥ ବ୍ୟବସ୍ଥାରେ ବ୍ୟୟ ପଦ୍ଧତି ଅବଲମ୍ବନ କରି

- (i) ବଜାର ଦରରେ ମୋଟ ଘରୋଇ ଉତ୍ପାଦ
- (ii) ବଜାର ଦରରେ ମୋଟ ଜାତୀୟ ଉତ୍ପାଦ
- (iii) ବଜାର ଦରରେ ନିର୍ ବ୍ ଜାତୀୟ ଉତ୍ପାଦ ଓ
- (iv) ଜାତୀୟ ଆୟ ଆକଳନ କର

	କୋଟି ଟଙ୍କାରେ
ଅନ୍ତର୍ଗତ ବେସରକାରୀ ଉପଭୋଗ ବ୍ୟୟ	2,940
ଅନ୍ତର୍ଗତ ସରକାରୀ ଉପଭୋଗ ବ୍ୟୟ	1,560
ନିର୍ ଘରୋଇ ସ୍ତ୍ରୀୟା ପୂର୍ଣ୍ଣ ଗଠନ	1,280
ବିଦେଶୀଗତ ନିର୍ ସାଧନ ଆୟ	- 270
ଭଣ୍ଡାର ପରିବର୍ତ୍ତନ	170
ନିର୍ ପରୋକ୍ଷ କର	744
ସ୍ତ୍ରୀୟାପୂର୍ଣ୍ଣିତ ମୂଲ୍ୟ ହ୍ରାସ	320
ନିର୍ ଉତ୍ପାଦି ବ୍ୟୟ	40

(ସୂଚନା: ମୋଟ ଘରୋଇ ପୁଞ୍ଜି ଗଠନ = ନିର୍ମିତ ଘରୋଇ ସ୍ତ୍ରୀୟା ପୁଞ୍ଜି ଗଠନ + ସ୍ତ୍ରୀୟା ପୁଞ୍ଜିର ମୂଲ୍ୟ ହ୍ରାସ + ଉତ୍ସାର ପରିବର୍ତ୍ତନ)

ସମାଧାନ

- i) ବଜାର ଦରରେ ମୋଟ ଘରୋଇ ଉତ୍ପାଦ = ଅଭିମ ବେସରକାରୀ ଉପଭୋଗ ବ୍ୟୟ + ଅଭିମ ସରକାରୀ ଉପଭୋଗ ବ୍ୟୟ + ମୋଟ ଘରୋଇ ପୁଞ୍ଜି ଗଠନ + ନିର୍ମିତ ଉତ୍ପାଦୀ ବ୍ୟୟ ।
 $= 2940 + 1560 + (1280 + 320 + 170) + 40 = 6310$ କୋଟି ଟଙ୍କା ।
- ii) ବଜାର ଦରରେ ମୋଟ ଜାତୀୟ ଉତ୍ପାଦ = ବଜାର ଦରରେ ମୋଟ ଘରୋଇ ଉତ୍ପାଦ + ବିଦେଶୀଗତ ନିର୍ମିତ ସାଧନ ଆୟ = $6310 - 270 = 6040$ କୋଟି ଟଙ୍କା ।
- iii) ବଜାର ଦରରେ ନିର୍ମିତ ଜାତୀୟ ଉତ୍ପାଦ = ବଜାର ଦରରେ ମୋଟ ଜାତୀୟ ଉତ୍ପାଦ - ସ୍ତ୍ରୀୟା ପୁଞ୍ଜିର ମୂଲ୍ୟ ହ୍ରାସ = $6040 - 320 = 5720$ କୋଟି ଟଙ୍କା ।
- iv) ଜାତୀୟ ଆୟ = ବଜାର ଦରରେ ନିର୍ମିତ ଜାତୀୟ ଉତ୍ପାଦ - ନିର୍ମିତ ପରୋକ୍ଷ କର
 $= 5720 - 744 = 4976$ କୋଟି ଟଙ୍କା ।

7.8 ଆୟ ନିର୍ଦ୍ଧାରଣ

ଅର୍ଥ ବ୍ୟବସ୍ଥାର ସବୁଜନ ଅବସ୍ଥାରେ ଯେଉଁ ଆୟ ବା ଉତ୍ପାଦ ନିର୍ଦ୍ଧାରିତ ହୁଏ, ତାହାକୁ ସମ୍ବୃଦ୍ଧିତ ଆୟ ବା ସମ୍ବୃଦ୍ଧିତ ଉତ୍ପାଦ କୁହାଯାଏ । ସାମୁହିକ ଚାହିଦା ଓ ସାମୁହିକ ଯୋଗାଣ ସମୀନ ହେଲେ ଅର୍ଥ ବ୍ୟବସ୍ଥାରେ ସବୁଜନ ପୂର୍ଣ୍ଣ ହୁଏ । ସୁତରାଂ ଅର୍ଥ ବ୍ୟବସ୍ଥାରେ ଆୟ ନିର୍ଦ୍ଧାରଣ ନିମନ୍ତେ ସାମୁହିକ ଚାହିଦା ଓ ସାମୁହିକ ଯୋଗାଣର ବ୍ୟାଖ୍ୟା ସମୀଚୀନ ମନେହୁଏ ।

7.8.1 ସାମୁହିକ ଚାହିଦା (Aggregate Demand)

ସାମୁହିକ ଚାହିଦା କହିଲେ ଗୋଟିଏ ଅର୍ଥ ବ୍ୟବସ୍ଥାରେ ଏକକ ସମୟସୀମା ମଧ୍ୟରେ ଏକ ନିର୍ଦ୍ଦିଷ୍ଟ ହାରାହାରି ଦର ସ୍ତରରେ ମୋଟ ଚାହିଦାର ପରିମାଣକୁ ବୁଝାଏ । ଅନ୍ୟ ଭାଷାରେ, ସାମୁହିକ ଚାହିଦା କହିଲେ ଗୋଟିଏ ଅର୍ଥବ୍ୟବସ୍ଥାରେ ଉତ୍ପାଦିତ ହୋଇଥିବା ଅଭିମ ବ୍ରହ୍ମ ଓ ସେବା କୁ୍ଯ କରିବା ସକାଶେ ସମସ୍ତ କ୍ଷେତ୍ର (ଯଥା ପରିବାର ସମୂହ, ଘରୋଇ ପ୍ରତିଷ୍ଠାନ, ସରକାର ଓ ଅବଶିଷ୍ଟ ବିଶ୍ୱ) ଏକକ ସମୟ ସୀମାରେ ଇଚ୍ଛା କରୁଥିବା ମୋଟ ବ୍ୟୟର ପରିମାଣକୁ ବୁଝାଇଥାଏ । ସାମୁହିକ ଚାହିଦା ବ୍ରହ୍ମର ହାରାହାରି ଦର ତଥା ସରକାରୀକର ମୌଦ୍ରିକ, ରାଜକୋଷାୟ

ଦ୍ଵୟରେ ଉଚ୍ଚ ମାଧ୍ୟମିକ + ୨ ଅର୍ଥଶାସ୍ତ୍ର (ଦ୍ଵିତୀୟ ଭାଗ)

ଓ ଅନ୍ୟାନ୍ୟ ଆର୍ଥିକ ନୀତି ଉପରେ ନିର୍ଭର କରିଥାଏ । ସାମୁହିକ ଚାହିଦା ଓ ସାମୁହିକ ବ୍ୟୟ ପରସ୍ପର ସମାନ ହୋଇ ନ ପାରିବ । କାରଣ ସାମୁହିକ ବ୍ୟୟ କହିଲେ ପୁକୃତ ବ୍ୟୟକୁ ବୁଝାଇଥାଏ ବେଳେ ସାମୁହିକ ଚାହିଦା ପ୍ରତ୍ୟାଶିତ ବ୍ୟୟକୁ ବୁଝାଏ । ପୁନଶ୍ଚ, ସାମୁହିକ ବ୍ୟୟ ବା ମୋଟ ବ୍ୟୟ କହିଲେ ସମସ୍ତ ଅନ୍ତିମ ଦ୍ରବ୍ୟ ଓ ସେବା କୁଣ୍ଡ ସଜାଣେ କରାଯାଇଥିବା ବ୍ୟୟର ସମଷ୍ଟିକୁ ବୁଝାଇଥାଏ ବେଳେ, ସାମୁହିକ ଚାହିଦା କହିଲେ ନିର୍ଦ୍ଦିଷ୍ଟ ହାରାହାରି ଦର ଓରରେ ମୋଟ ଚାହିଦାର ପରିମାଣକୁ ସୂଚାଇଥାଏ ।

ସାମୁହିକ ଚାହିଦାର ଉପାଦାନ (Components of Aggregate Demand)

ପରିବାର ଓ ପ୍ରତିଷ୍ଠାନକୁ ନେଇ ଗଠିତ ଏକ ସରଳ ଅର୍ଥବ୍ୟବସ୍ଥାରେ ସାମୁହିକ ଚାହିଦା ଦୁଇଟି ଉପାଦାନର ସମଷ୍ଟି । ତାହା ହେଲା-

1. ପାରିବାରିକ ଉପଭୋଗ ଚାହିଦା (Household Consumption Demand)
2. ଘରୋଇ ନିବେଶ ଚାହିଦା (Private Investment Demand)

ମାତ୍ର ଆଧୁନିକ ଉନ୍ନତ ଅର୍ଥ ବ୍ୟବସ୍ଥାରେ ଚାରୋଟି କ୍ଷେତ୍ର ଯଥା- ପରିବାର, ପ୍ରତିଷ୍ଠାନ, ସରକାର ଏବଂ ଅବଶିଷ୍ଟ ବିଶ୍ଵ ବିଦ୍ୟମାନ । ଏହିଭଳି ଏକ ଜଟିଳ ଅର୍ଥ ବ୍ୟବସ୍ଥାରେ ସାମୁହିକ ଚାହିଦା ଚାରୋଟି ଉପାଦାନର ସମଷ୍ଟି । ସେଗୁଡ଼ିକ ହେଲା-

1. ପାରିବାରିକ ଉପଭୋଗ ଚାହିଦା (Household Consumption Demand)
2. ଘରୋଇ ନିବେଶ ଚାହିଦା (Private Investment Demand)
3. ଦ୍ରବ୍ୟ ଓ ସେବା ପାଇଁ ସରକାରଙ୍କ ଚାହିଦା (Government Demand for Goods and Services)
4. ନିଟ୍ ଉପାନ୍ତ ଚାହିଦା (Net Exports)

ସୁତରାଂ, ସାମୁହିକ ଚାହିଦା (Aggregate Demand) = $C + I + G + (X - M)$

ଏଠାରେ, C = ପାରିବାରିକ ଚାହିଦା

I = ଘରୋଇ ନିବେଶ ଚାହିଦା

G = ଦ୍ରବ୍ୟ ଓ ସେବା ପାଇଁ ସରକାରଙ୍କ ଚାହିଦା

$$X = \text{ଉତ୍ପାଦି}$$

$$M = \text{ଆମଦାନୀ}$$

$$X-M = \text{ନିଟ୍ ଉତ୍ପାଦି ଚାହିଦା}$$

ଏଥିରୁ ଖଷ୍ଟ ଯେ ସାମୂହିକ ଚାହିଦାର ସ୍ୱରୂପ ଜାଣିବା ସକାଶେ ଚାହାର ପ୍ରତ୍ୟେକ ଉତ୍ପାଦାନ ସମ୍ବନ୍ଧରେ ଜ୍ଞାନ ଆହରଣ କରିବା ଯୁକ୍ତିଯୁକ୍ତ ।

1. ପାରିବାରିକ ଉପଭୋଗ ଚାହିଦା: ପାରିବାରିକ ଉପଭୋଗ ଚାହିଦା କହିଲେ ଏକକ ସମୟସୀମା ମଧ୍ୟରେ ଆବଶ୍ୟକ ହେଉଥିବା ସମସ୍ତ ଦ୍ରବ୍ୟ ଓ ସେବା ପାଇଁ ପରିବାର ସମୂହ ଇଚ୍ଛା କରୁଥିବା ମୋଟ ବ୍ୟୟକୁ ବୁଝାଯାଏ । ହାରାହାରି ଦର ଓର ଅପରିବର୍ତ୍ତିତ ରହିଲେ, ଉକ୍ତ ବ୍ୟୟ ପାରିବାରିକ ଖର୍ଚ୍ଚଯୋଗ୍ୟ ଆୟ (Household Disposable Income) ଉପରେ ନିର୍ଭରଶୀଳ ହୁଏ । ମୋଟ ପାରିବାରିକ ଉପଭୋଗ ବ୍ୟୟ ଓ ପାରିବାରିକ ଖର୍ଚ୍ଚଯୋଗ୍ୟ ଆୟ ମଧ୍ୟରେ ଥିବା ସମ୍ପର୍କକୁ ଉପଭୋଗ ପ୍ରକୃତି ବା ଉପଭୋଗ ଫଳନ (Consumption function) କୁହାଯାଏ । ଉପଭୋଗ ଫଳନକୁ ନିମ୍ନମତେ ଗାଣିତିକ ସଙ୍କେତ ମାଧ୍ୟମରେ ପ୍ରଦର୍ଶନ କରାଯାଇପାରେ । $C = f(Y)$ ହେଉଛି ଏକ ଉପଭୋଗ ଫଳନ ।

ଅର୍ଥାତ୍ ପାରିବାରିକ ଉପଭୋଗ ବ୍ୟୟ (C) ପାରିବାରିକ ଖର୍ଚ୍ଚ ଯୋଗ୍ୟ ଆୟ (Y) ଉପରେ ନିର୍ଭର କରିଥାଏ । ଉପଭୋଗ ଫଳନ Keynes' ମନସ୍ତାତ୍ତ୍ୱିକ ତତ୍ତ୍ୱ (Keynes' Psychological law of consumption) ଉପରେ ପର୍ଯ୍ୟବସିତ । ଏହି ତତ୍ତ୍ୱାନୁସାରେ, ଆୟର ବୃଦ୍ଧି ଘଟିଲେ ପାରିବାରିକ ଉପଭୋଗ ଚାହିଦାରେ ବୃଦ୍ଧି ଘଟିଥାଏ । କିନ୍ତୁ ବର୍ଦ୍ଧିତ ଉପଭୋଗ ବ୍ୟୟ (ΔC) ବର୍ଦ୍ଧିତ ଆୟ (ΔY) ଠାରୁ କମ୍ ହୋଇଥାଏ । ସେହିପରି ଆୟ ହ୍ରାସ ପାଇଲେ ପାରିବାରିକ ଉପଭୋଗ ବ୍ୟୟ ମଧ୍ୟ ହ୍ରାସ ପାଏ । କିନ୍ତୁ ଉପଭୋଗ ବ୍ୟୟର ହ୍ରାସ ପରିମାଣ (ΔC) ଆୟର ହ୍ରାସ ପରିମାଣ (ΔY) ଠାରୁ କମ୍ ହୋଇଥାଏ । ଅର୍ଥାତ୍ $\Delta C < \Delta Y$

ଏଠାରେ $\Delta C =$ ଉପଭୋଗ ବ୍ୟୟ ପରିବର୍ତ୍ତନ (ହ୍ରାସ ବା ବୃଦ୍ଧି)ର ପରିମାଣ ।

$\Delta Y =$ ଆୟ ପରିବର୍ତ୍ତନ (ହ୍ରାସ ଓ ବୃଦ୍ଧି)ର ପରିମାଣ ।

ଉପଭୋଗ ବ୍ୟୟ ଓ ଆୟ ମଧ୍ୟରେ ଥିବା ସମ୍ପର୍କ (ଉପଭୋଗ ଫଳନ)କୁ ସାରଣୀ 7.2 ମାଧ୍ୟମରେ ପ୍ରଦର୍ଶନ କରାଯାଇଛି ।

ସାରଣୀ - 7.2 : ଆୟ ଓ ଉପଭୋଗ ବ୍ୟୟ ମଧ୍ୟରେ ସମ୍ପର୍କ

ପାରିବାରିକ ଖର୍ଚ୍ଚ ଯୋଗ୍ୟ ଆୟ (Y) (କୋଟି ଟଙ୍କାରେ)	ଉପଭୋଗ ବ୍ୟୟ (C) (କୋଟି ଟଙ୍କାରେ)	ସଞ୍ଚୟ (କୋଟି ଟଙ୍କାରେ)	ହାରାହାରି ଉପଭୋଗ ପ୍ରବୃତ୍ତି (APC = C/Y)	ପ୍ରାକୀର୍ଣ୍ଣ ଉପଭୋଗ ପ୍ରବୃତ୍ତି $MPC = \frac{\Delta C}{\Delta Y}$
0	50	-50	-	-
100	125	-25	1.25	0.75
200	200	0	1.00	0.75
300	275	25	0.91	0.75
400	350	50	0.89	0.75
500	425	75	0.85	0.75

ସାରଣୀ 7.2ରୁ ପ୍ରକାଶମାନ ହେଉଛି ପାରିବାରିକ ଖର୍ଚ୍ଚଯୋଗ୍ୟ ଆୟ ଶୂନ୍ୟ (0) ହୋଇଥିବାବେଳେ, ଉପଭୋଗ ବ୍ୟୟ 50 କୋଟି ଟଙ୍କା ହୋଇଅଛି । ଏହି ସମୟରେ ସଞ୍ଚୟ ସେଟିକି ପରିମାଣରେ ଉତ୍ପାଦକ ହୋଇଥାଏ । ଆୟର ବୃଦ୍ଧି ସଙ୍ଗେ ସଙ୍ଗେ ଉପଭୋଗ ବ୍ୟୟ ବୃଦ୍ଧି ହେଉଥିଲେ ହେଁ ଉପଭୋଗ ବ୍ୟୟ ବୃଦ୍ଧି ପରିମାଣ (ΔC) ଆୟ ବୃଦ୍ଧିର ପରିମାଣ (ΔY) ଠାରୁ କମ୍ ହେଉଛି । ପାରିବାରିକ ଖର୍ଚ୍ଚଯୋଗ୍ୟ 200 କୋଟି ଟଙ୍କା ହୋଇଥିବା ବେଳେ ପାରିବାରିକ ଉପଭୋଗ ବ୍ୟୟ ମଧ୍ୟ 200 କୋଟି ଟଙ୍କା ହୋଇଅଛି । ଏହି ଆୟକୁ ସୁରୁଭଙ୍ଗା ଆୟ (Break-even income) ବୋଲି କୁହାଯାଇଥାଏ । ଆୟ ସୁରୁଭଙ୍ଗା ଆୟଠାରୁ ଅଧିକ ହେଲେ ଉପଭୋଗ ବ୍ୟୟ ଆୟ ଠାରୁ ନ୍ୟୁନ ହୁଏ ବା ସଞ୍ଚୟ ଧନାତ୍ମକ ହୁଏ ।

ସାରଣୀ 7.2ରେ ପ୍ରଦତ୍ତ ତଥ୍ୟବଳୀକୁ ବ୍ୟବହାର କରି ଅଙ୍କନ କରାଯାଇଥିବା ଚିତ୍ର 7.3 ମାଧ୍ୟମରେ ଆୟ ଓ ଉପଭୋଗ ବ୍ୟୟ ମଧ୍ୟରେ ସମ୍ପର୍କ (ଉପଭୋଗ-ଫଳନ)ର ଅବତୀରଣା କରାଯାଇଅଛି ।

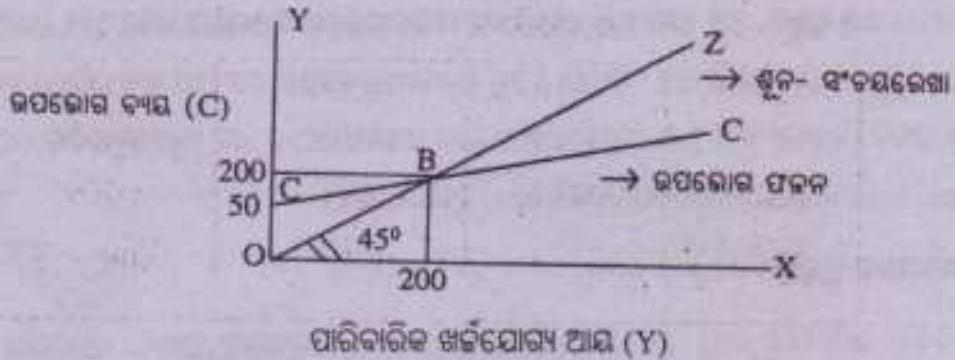

ଚିତ୍ର - 7.4 : ପାରିବାରିକ ଖର୍ଚ୍ଚଯୋଗ୍ୟ ଆୟ ଓ ଉପଭୋଗ ବ୍ୟୟ ମଧ୍ୟରେ ସମ୍ପର୍କ

ଉକ୍ତିଷ୍ଟ ଚିତ୍ରରେ ଆନୁଭୂମିକ ଅକ୍ଷରେ ପାରିବାରିକ ଖର୍ଚ୍ଚଯୋଗ୍ୟ ଆୟ (Y) ଓ ଉଲମ୍ବ ଅକ୍ଷରେ ପାରିବାରିକ ଉପଭୋଗ ବ୍ୟୟ (C) ସୂଚିତ ହୋଇଛି । 45° ରେଖା OZ ଆୟ ଓ ବ୍ୟୟର ସମାନତା ପ୍ରଦର୍ଶନ କରୁଥିବାରୁ ତାହା ଶୂନ୍ୟ ସଂଚୟ ରେଖା ରୂପେ ପ୍ରଦର୍ଶିତ ହୋଇଛି । ଏଠାରେ CC ରେଖାକୁ ଉପଭୋଗ ଫଳନ ଭାବରେ ଅଭିହିତ କରାଯାଇଛି । ଚିତ୍ରରୁ ସ୍ପଷ୍ଟଭାବେ ପ୍ରତୀକ୍ଷା ହେଉଛି ଯେ ଆୟ ଶୂନ୍ୟ ହେଲାବେଳେ ଉପଭୋଗ ବ୍ୟୟ 50 କୋଟି ଟଙ୍କା (OC) ହୋଇଛି । ଉକ୍ତ ଉପଭୋଗ ବ୍ୟୟକୁ ସ୍ୱୟଂଚାଳିତ ଉପଭୋଗ ବ୍ୟୟ (Autonomous consumption) ବୋଲି କୁହାଯାଇଥାଏ । ଆୟ ବୃଦ୍ଧି ପାଇଲେ ଉପଭୋଗ ବ୍ୟୟ ବୃଦ୍ଧି ପାଇଥିବାରୁ CC ଶୂନ୍ୟ ସଂଚୟ ରେଖାକୁ B ବିନ୍ଦୁରେ ଛେଦ କରୁଛି । ଏହି ବିନ୍ଦୁକୁ ସ୍ୱତନ୍ତ୍ର ଭାବେ ବିନ୍ଦୁ ବୋଲି କୁହାଯାଏ । ସ୍ୱତନ୍ତ୍ର ଭାବେ ବିନ୍ଦୁର ବାମକୁ CC ରେଖା ଶୂନ୍ୟ ସଂଚୟ ରେଖାର ଉପରେ ଥିବାରୁ ଉପଭୋଗ ବ୍ୟୟ ଆୟଠାରୁ ଅଧିକ ଓ ସଂଚୟ ରଖାବୁକ ହେବାର ସୂଚନା ମିଳୁଛି । ସେହିପରି ସ୍ୱତନ୍ତ୍ର ଭାବେ ବିନ୍ଦୁର ଡାହାଣକୁ CC ରେଖା ଶୂନ୍ୟ ସଂଚୟ ରେଖାର ଡାହାଣକୁ ଥିବାରୁ ଉପଭୋଗ ବ୍ୟୟ ଆୟଠାରୁ ନ୍ୟୁନ ଓ ସଂଚୟ ଧନାତ୍ମକ ହେବାର ସୂଚନା ପ୍ରାପ୍ତ ହେଉଛି ।

ଉପଭୋଗ ପ୍ରକୃତି (ବା ଉପଭୋଗ ଫଳନ)ର ସ୍ୱରୂପ, ହାରାହାରି ଉପଭୋଗ ପ୍ରକୃତି (Average propensity to consume) ଓ ପ୍ରାଚୀନ ଉପଭୋଗ ପ୍ରକୃତି (Marginal propensity to consume) ଦ୍ୱାରା ନିୟନ୍ତ୍ରିତ ହୋଇଥାଏ ।

ହାରାହାରି ଉପଭୋଗ ପ୍ରକୃତି

ଉପଭୋଗ ବ୍ୟୟ ଓ ଆୟର ଅନୁପାତକୁ ହାରାହାରି ଉପଭୋଗ ପ୍ରକୃତି (APC) କୁହାଯାଏ ।

$$\text{ଅର୍ଥାତ୍ } APC = \frac{C}{Y}$$

ଦୁଏରା ଗତ ମାଧ୍ୟମିକ +9 ଅର୍ଥଶାସ୍ତ୍ର (ଦ୍ୱିତୀୟ ଭାଗ)

ଉତ୍ପାଦନର ସ୍ୱରୂପ, ଯଦି ଆୟ 300 କୋଟି ଟଙ୍କା ହେଲାବେଳେ ଉପଭୋଗ ବ୍ୟୟ 275 କୋଟି ଟଙ୍କା ହୁଏ; $APC = \frac{275}{300} = 0.91$ ହୋଇଥାଏ । ସାରଣୀ 7.2ରୁ ପ୍ରତୀକ୍ଷାମାନ ହେଉଛି ଯେ ଆୟ ବୃଦ୍ଧି ଘଟିଲେ ହାରାହାରି ପ୍ରବୃତ୍ତି ହ୍ରାସ ପାଇଛି । ସୁତରାଂ ଚିତ୍ର 7.4ରେ ଅଙ୍କିତ ଉପଭୋଗ ଫଳନ (CC)କୁ ଏକ ଅଣଆନୁପାତିକ ଉପଭୋଗ ଫଳନ (Non proportional consumption function) କୁହାଯାଇଥାଏ ।

ପ୍ରାଚୀନ ଉପଭୋଗ ପ୍ରବୃତ୍ତି

ବର୍ଦ୍ଧିତ ଉପଭୋଗ ବ୍ୟୟ (ΔC) ଓ ବର୍ଦ୍ଧିତ ଆୟ (ΔY) ର ଅନୁପାତକୁ ପ୍ରାଚୀନ ଉପଭୋଗ ପ୍ରବୃତ୍ତି (Marginal propensity to consume or MPC) କୁହାଯାଏ ।

$$\text{ଅର୍ଥାତ୍, } MPC = \frac{\Delta C}{\Delta Y}$$

ଏଠାରେ $\Delta C =$ ବର୍ଦ୍ଧିତ ଉପଭୋଗ ବ୍ୟୟ, $\Delta Y =$ ବର୍ଦ୍ଧିତ ଆୟ । ଯେହେତୁ ବର୍ଦ୍ଧିତ ଉପଭୋଗ ବ୍ୟୟ ବର୍ଦ୍ଧିତ ଆୟଠାରୁ କମ୍ ହୋଇଥାଏ ($\Delta C < \Delta Y$), ପ୍ରାଚୀନ ଉପଭୋଗ ପ୍ରବୃତ୍ତି 1 ରୁ ନୁହେଁ ହୁଏ । ଉତ୍ପାଦନର ସ୍ୱରୂପ, ଆୟ 300 କୋଟି ଟଙ୍କାରୁ 400 କୋଟି ଟଙ୍କାକୁ ଓ ଉପଭୋଗ ବ୍ୟୟ 275 କୋଟି ଟଙ୍କାରୁ 350 କୋଟି ବୃଦ୍ଧି

$$\text{ପାଇଲେ, } MPC = \frac{\Delta C}{\Delta Y} = \frac{300 - 275}{400 - 300} = \frac{75}{100} = 0.75 \text{ ହୋଇଥାଏ ।}$$

ଏଠାରେ ଉଲ୍ଲେଖ କରାଯାଇପାରେ ଯେ ଉପଭୋଗ ଫଳନ CCର ନେତି (Slope) ପ୍ରାଚୀନ ଉପଭୋଗ ପ୍ରବୃତ୍ତି ସହ ସମାନ । ଚିତ୍ର 7.4ରେ ଅଙ୍କିତ ଉପଭୋଗ ଫଳନର ନେତି ଯାହାକି ପ୍ରାଚୀନ ଉପଭୋଗ ପ୍ରବୃତ୍ତି ସହ ସମାନ, ସମସ୍ତ ଆୟ ସ୍ଥିତିରେ ସ୍ଥିର (0.75) ରହିଥାଏ । ଗତ ଉପଭୋଗ ଫଳନଟି ଏକ ଉର୍ଦ୍ଧ୍ୱଗାମୀ ସରଳରେଖା ଭାବେ ପ୍ରଦର୍ଶିତ ହୋଇଛି । କିନ୍ତୁ ବାସ୍ତବରେ ଏହା ବକ୍ର ହୋଇପାରେ ।

ଉପଭୋଗ ବ୍ୟୟ ଆୟ ଦ୍ୱାରା ନିୟନ୍ତ୍ରିତ ହେଲେ ମଧ୍ୟ ଆହୁରି ଅନେକ ନିର୍ଦ୍ଦାୟକ ଯଥା; ଆୟ ବଣ୍ଟନ, ନୂରତାମ, ଜନସଂଖ୍ୟା, ଅଭ୍ୟାସ, ରୁଚି, ଚିନ୍ତା ଓ ରାଶି ବ୍ୟବସ୍ଥା ଇତ୍ୟାଦି ଏହାକୁ ପ୍ରଭାବିତ କରିଥାନ୍ତି । ଏହି ସମସ୍ତ ନିର୍ଦ୍ଦାୟକ ସୂଚକ (short run)ରେ ଅପରିବର୍ତ୍ତିତ ହୋଇଥିବାରୁ ଉପଭୋଗ ଫଳନ ସ୍ଥିର (stable) ରହେ ।

2. ଘରୋଇ ନିବେଶ ବାହାରିବା: ଅର୍ଥନୈତିକ ପ୍ରଗତି ପୂର୍ଣ୍ଣ ଗଠନ ଉପରେ ନିର୍ଭର କରେ । ଅର୍ଥଶାସ୍ତ୍ରରେ ସମସ୍ତ ଉତ୍ପାଦକ ଦ୍ରବ୍ୟକୁ ପୂର୍ଣ୍ଣ କୁହାଯାଏ । ପୂର୍ଣ୍ଣ ଅଧିକ ଦ୍ରବ୍ୟ ଓ ଆୟ ଉପାର୍ଜନ ନିମନ୍ତେ

ବ୍ୟବହୃତ ହୁଏ। ବିଭିନ୍ନ ପ୍ରକାର ଯନ୍ତ୍ରପାତି, କଳକାରଖାନା ଓ ଯାନବାହାନ ଇତ୍ୟାଦି ଏହି ଶ୍ରେଣୀଭୁକ୍ତ ହୋଇଥାନ୍ତି। ନୂତନ ପୁଞ୍ଜି ଗଠନ ନିମିତ୍ତ ଘରୋଇ ପ୍ରତିଷ୍ଠାନମାନ ଏକକ ସମୟସୀମା ମଧ୍ୟରେ ଯେତିକି ବ୍ୟୟ କରିଥାନ୍ତି, ତାହାକୁ ବିନିଯୋଗ ବା ଘରୋଇ ନିବେଶ ଚାହିଦା କୁହାଯାଏ।

ଘରୋଇ ବ୍ୟବସାୟ ପ୍ରତିଷ୍ଠାନର ବିନିଯୋଗ ପ୍ରତିକ୍ଷିତ ଲାଭର ହାର ଉପରେ ନିର୍ଭର କରେ। ପାରିବାରିକ ବ୍ୟୟଯୋଗ୍ୟ ଆୟ ଅଭିବୃଦ୍ଧି ଘଟିଲେ, ଖାରିଚି ଦ୍ରବ୍ୟର ଚାହିଦା ବୃଦ୍ଧି ଘଟେ। ଫଳରେ ଏହିସବୁ ଦ୍ରବ୍ୟର ଦରବୃଦ୍ଧି ଘଟେ ଏବଂ ପ୍ରତିକ୍ଷିତ ଲାଭର ହାର ଅଧିକ ହୁଏ। ତେଣୁ, ନିବେଶ ଚାହିଦା ଅଧିକ ହୁଏ। ଏଥିରୁ ବନ୍ଧୁ ପ୍ରତୀକ୍ଷାମାନ ହେଉଛି ଯେ ଆୟର ଅଭିବୃଦ୍ଧି ଘଟିଲେ ଘରୋଇ ନିବେଶ ଚାହିଦାର ବୃଦ୍ଧି ଘଟେ। ସୁତରାଂ ଘରୋଇ ନିବେଶ ଚାହିଦା ରେଖା ତାହାଣକୁ ଉର୍ଦ୍ଧ୍ୱଗାମୀ ହୋଇଥାଏ।

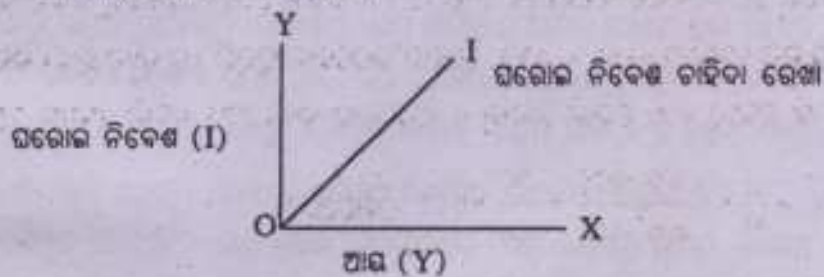

ଚିତ୍ର - 7.4 : ଆୟ ଓ ଘରୋଇ ନିବେଶ ମଧ୍ୟରେ ସମ୍ପର୍କ

ଚିତ୍ର 7.4ର ଆନୁରୂପିକ ଅକ୍ଷରେ ଆୟ ଓ ଉତ୍ପାଦ ଅକ୍ଷରେ ଘରୋଇ ନିବେଶର ପରିମାଣ ସୂଚିତ ହୋଇଅଛି। ଉର୍ଦ୍ଧ୍ୱଗାମୀ ରେଖା (OI) ନିବେଶ ଚାହିଦା ରେଖା ଭାବରେ ପ୍ରଦର୍ଶିତ ହୋଇଅଛି।

3. ଦ୍ରବ୍ୟ ଓ ସେବା ପାଇଁ ସରକାରଙ୍କ ଚାହିଦା: ଆଧୁନିକ ରାଷ୍ଟ୍ର ଏକ ଜନମଙ୍ଗଳ ରାଷ୍ଟ୍ର। ଏକ ଜନମଙ୍ଗଳ ରାଷ୍ଟ୍ରରେ ସରକାର ଏକ ଗୁରୁତ୍ୱପୂର୍ଣ୍ଣ ଭୂମିକା ଗ୍ରହଣ କରିଥାନ୍ତି। ଏଠାରେ ସରକାର ଶୁଦ୍ଧତା ରକ୍ଷା କରିବା, ଲୋକଙ୍କୁ ନ୍ୟାୟ ପ୍ରଦାନ କରିବା ଓ ଦେଶ ରକ୍ଷା ଭଳି କାର୍ଯ୍ୟ କରିବା ସଙ୍ଗେ ସଙ୍ଗେ ବିଭିନ୍ନ ଜନହିତକର କାର୍ଯ୍ୟ ଯଥା ରାଷ୍ଟ୍ରାଢ୍ୟତ, ବିଦ୍ୟାଳୟ, ମହାବିଦ୍ୟାଳୟ ଓ ସ୍ୱାସ୍ଥ୍ୟକେନ୍ଦ୍ର ନିର୍ମାଣ, କୃଷିର ଉନ୍ନତି ସକାଶେ କେନାଲ, ବନ୍ଧ ଓ ପୋଲ ଆଦି ନିର୍ମାଣ, ଶିକ୍ଷକ ଉନ୍ନତି ପାଇଁ ଭିତ୍ତିଭୂମି ଓ ଶକ୍ତି ପ୍ରଦାନ ନିର୍ମାଣ କରିବା, ଡାକ, ଚାର, ରେଳବାଇ ଭଳି ସେବା

ଯୋଗାଇ ଦେଇ ଦେଶର ସାମୁହିକ ଉନ୍ନତି କରିଥାନ୍ତି । ଏହି ସମସ୍ତ କାର୍ଯ୍ୟ ସୁଚାରୁରୂପେ ସମ୍ପାଦନ କରିବା ନିମିତ୍ତ ସରକାର ଆବଶ୍ୟକ କରୁଥିବା ସମସ୍ତ ଦ୍ରବ୍ୟ ଓ ସେବା ବାବଦ ବ୍ୟୟକୁ ସରକାରଙ୍କ ଚାହିଦା ବୋଲି କୁହାଯାଏ ।

- 4. ନିର୍ଦ୍ଦିଷ୍ଟ ଚାହିଦା: ଆଧୁନିକ ପୃଥିବୀରେ ସମସ୍ତ ଅର୍ଥବ୍ୟବସ୍ଥା ଉନ୍ମୁକ୍ତ (Open Economy) । ଏପରି ଏକ ଉନ୍ମୁକ୍ତ ଅର୍ଥବ୍ୟବସ୍ଥାରେ ପ୍ରତ୍ୟେକ ଦର୍ଶି କିଛି ଦ୍ରବ୍ୟ ଓ ସେବା ବିଦେଶରୁ ନିଜର ଆବଶ୍ୟକତା ଦୃଷ୍ଟି କୋଣରୁ ଆମଦାନୀ କରାଯାଏ ଏବଂ ଅନ୍ୟ କିଛି ଦ୍ରବ୍ୟ ଓ ସେବା ବିଦେଶକୁ ରପ୍ତାନୀ କରାଯାଏ । ଦେଶର ରପ୍ତାନି ମୂଲ୍ୟ (Exports)ରୁ ଆମଦାନୀ ମୂଲ୍ୟ (Imports) ବାଦ ଦେଇ ନିର୍ଦ୍ଦିଷ୍ଟ ଚାହିଦା ନିର୍ଣ୍ଣୟ କରାଯାଇଥାଏ ।

ସୁତରାଂ, ନିର୍ଦ୍ଦିଷ୍ଟ ଚାହିଦା (Net Export Demand) = ରପ୍ତାନି - ଆମଦାନୀ ।

ନିର୍ଦ୍ଦିଷ୍ଟ ଚାହିଦା ଧନାତ୍ମକ ଅଥବା ଋଣାତ୍ମକ ହୋଇଥାଏ । ଯଦି କୌଣସି ଦେଶର ଆର୍ଥିକ ଦର୍ଶି ମଧ୍ୟରେ ମୋଟ ରପ୍ତାନିର ମୂଲ୍ୟ ଆମଦାନୀ ମୂଲ୍ୟଠାରୁ ଅଧିକ ହୁଏ, ନିର୍ଦ୍ଦିଷ୍ଟ ଚାହିଦା ଧନାତ୍ମକ ହୁଏ । ଅପରପକ୍ଷରେ, ଯଦି ସେହି ସମୟ ମଧ୍ୟରେ ଦେଶର ମୋଟ ଆମଦାନୀ ମୂଲ୍ୟ ଅଧିକ ହୁଏ, ନିର୍ଦ୍ଦିଷ୍ଟ ଚାହିଦା ଋଣାତ୍ମକ ହୁଏ ।

ନିର୍ଦ୍ଦିଷ୍ଟ ଚାହିଦାର ପରିମାଣ ଅନେକ ଉପାଦାନ ଉପରେ ନିର୍ଭରଶୀଳ । ସେଗୁଡ଼ିକ ହେଲା- ସମ୍ପୂର୍ଣ୍ଣ ଦେଶର ଅନ୍ୟ ଦେଶମାନଙ୍କ ସହିତ ଥିବା ବାଣିଜ୍ୟିକ ସମ୍ପର୍କ, ସେମାନଙ୍କର ଚାତାୟ ଆୟ, ମୁଦ୍ରା ବିନିମୟ ହାର ଏବଂ ଦ୍ରବ୍ୟ ଓ ସେବାର ହାରାହାରି ଦର ଇତ୍ୟାଦି ।

7.8.2 ସାମୁହିକ ଯୋଗାଣ (Aggregate Supply)

ସାମୁହିକ ଯୋଗାଣ କହିଲେ ଗୋଟିଏ ଅର୍ଥବ୍ୟବସ୍ଥାରେ ଏକକ ସମୟସୀମା ମଧ୍ୟରେ ସମସ୍ତ ଉତ୍ପାଦନକାରୀମାନେ ଏକ ନିର୍ଦ୍ଦିଷ୍ଟ ହାରାହାରି ଦର ସ୍ତରରେ ଉତ୍ପାଦନ ଓ ବିକ୍ରି କରିବାକୁ ଇଚ୍ଛା ପ୍ରକାଶ କରୁଥିବା ଦ୍ରବ୍ୟ ଓ ସେବାର ମୋଟ ପରିମାଣକୁ ବୁଝାଯାଏ । ସାମୁହିକ ଯୋଗାଣ ମୁଖ୍ୟତଃ ଦୁଇଟି ଉପାଦାନ ଉପରେ ନିର୍ଭର କରେ । ଚାହାହେଲା- ହାରାହାରି ଦର (ବା ସାଧାରଣ ଦରସ୍ତର) ଓ ଅର୍ଥ ବ୍ୟବସ୍ଥାରେ ଉତ୍ପାଦନ କ୍ଷମତା ଉପଯୋଗର ମାତ୍ରା । ଅନ୍ୟାନ୍ୟ ଉପାଦାନ ଅପରିବର୍ତ୍ତିତ ରହିଲେ, ଅଧିକ ହାରାହାରି ଦରସ୍ତରରେ ଉତ୍ପାଦନକାରୀମାନେ ଏକକ ସମୟସୀମାରେ ଅଧିକ ପରିମାଣର ଦ୍ରବ୍ୟ ଓ ସେବା ଉତ୍ପାଦନ ଓ ବିକ୍ରି କରିବାକୁ ଇଚ୍ଛାପ୍ରକାଶ କରିଥାନ୍ତି । ସୁତରାଂ, କୌଣସି ଦ୍ରବ୍ୟ କ୍ଷେତ୍ରରେ ଯେପରି ଯୋଗାଣ ରେଖା ଗର୍ଭଗମନା ହୋଇଥାଏ, ସାମୁହିକ ଯୋଗାଣ ରେଖା ମଧ୍ୟ ଗର୍ଭଗମନା ହୋଇଥାଏ ।

ଏଠାରେ ଉଲ୍ଲେଖଯୋଗ୍ୟ ଯେ, ସାମୁହିକ ଯୋଗାଣ ମୋଟ ଉତ୍ପାଦ ସହ ସମାନ ହୋଇପାରେ ବା ନ ହୋଇ ପାରେ । କାରଣ, କାତାୟ ଆୟ କହିଲେ ଦେଶରେ ଏକ ନିର୍ଦ୍ଦିଷ୍ଟ ସମୟସୀମାରେ ସମସ୍ତ ଉତ୍ପାଦନକାରୀମାନେ ଉତ୍ପାଦନ କରୁଥିବା ପ୍ରକୃତ ଉତ୍ପାଦନ ମୌତ୍ରିକ ମୂଲ୍ୟକୁ ବୁଝାଇଥିବାବେଳେ, ସାମୁହିକ ଯୋଗାଣ କହିଲେ ଏକ ନିର୍ଦ୍ଦିଷ୍ଟ ହାରାହାରି ଦର ସ୍ତରରେ ଉତ୍ପାଦନକାରୀମାନେ ଉତ୍ପାଦନ ଓ ବିକ୍ରି କରିବାକୁ ଇଚ୍ଛା କରୁଥିବା ଦ୍ରବ୍ୟ ଓ ସେବାର ମୋଟ ପରିମାଣକୁ ବୁଝାଇଥାଏ । ସେତିକିବେଳେ ସମୁଦ୍ର ଯୋଗାଣ ଓ ମୋଟ କାତାୟ ଆୟ ପରସ୍ପର ସମାନ ହୁଏ, ଯେତେବେଳେ ହାରାହାରି ଦର ସ୍ତର ଏପରି ହୋଇଥାଏ ଯେ, ପ୍ରତିଷ୍ଠାନମାନେ ପ୍ରକୃତରେ ଯେତିକି ଦ୍ରବ୍ୟ ଓ ସେବା ଉତ୍ପାଦନ କରୁଥାନ୍ତି ସେତିକି ଦ୍ରବ୍ୟ ଓ ସେବା ଉତ୍ପାଦନ କରିବାକୁ ଇଚ୍ଛା ପ୍ରକାଶ କରୁଥାନ୍ତି ।

7.8.3 କେନ୍ଦ୍ରୀୟ ସରଳ ଆୟ ନିର୍ଦ୍ଧାରଣ ତତ୍ତ୍ୱ (Simple Keynesian Theory of Income Determination)

ବିଂଶ ଶତାବ୍ଦୀର ଦ୍ୱିତୀୟ ଦଶକର ଶେଷ ପର୍ଯ୍ୟନ୍ତ ସଂସ୍ଥାପକ ଅର୍ଥ ଶାସ୍ତ୍ରୀମାନଙ୍କର ଦୃଢ଼ ଧାରଣା ଥିଲା ଯେ ଏକ ଅର୍ଥ ବ୍ୟବସ୍ଥାରେ ପୂର୍ଣ୍ଣ ନିୟୋଜନ ଏକ ସ୍ୱାଭାବିକ ଅବସ୍ଥା । ଅର୍ଥ ବ୍ୟବସ୍ଥାରେ ପୂର୍ଣ୍ଣ ନିୟୋଜନ ସମ୍ବୃଦ୍ଧନ (Full employment equilibrium) ସର୍ବଦା ସୃଷ୍ଟି ହୋଇଥାଏ ବୋଲି ସେମାନେ ମତବ୍ୟକ୍ତ କରିଥିଲେ । କିନ୍ତୁ 1929 ମସିହାରୁ 1933 ମସିହା ପର୍ଯ୍ୟନ୍ତ ସୃଷ୍ଟି ହୋଇଥିବା ଗଭୀର ମାନ୍ଦବସ୍ତୁ ଓ ରଜତ ବେକାରି ସମସ୍ୟା ତଥା ଇଂଲଣ୍ଡର ବିଶିଷ୍ଟ ଅର୍ଥନୀତିଜ୍ଞ J.M. Keynesଙ୍କ ଲେଖନୀ ନିବୃତ୍ତ ଯୁଗାନ୍ତକାରୀ ପୁସ୍ତକ “ନିୟୁକ୍ତି, ସୁଧ ଓ ମୁଦ୍ରା ସମ୍ବନ୍ଧୀୟ ଏକ ସାଧାରଣ ତତ୍ତ୍ୱ” (1936)ର ପ୍ରକାଶନ ଉଚ୍ଚ ଗତଶୀତଳା ସଂସ୍ଥାପକ ଅର୍ଥଶାସ୍ତ୍ରୀଙ୍କର ପୂର୍ଣ୍ଣ ନିୟୋଜନ କଳ୍ପନାରେ ଶକ୍ତ ଧକ୍କା ଦେଇଥିଲେ । ଏହିସବୁ ଘଟଣାର ଅବଲୋକନରେ ଅର୍ଥଶାସ୍ତ୍ରୀମାନେ ଅନୁଭବ କରିବାକୁ ଲାଗିଲେ ଯେ ଅବନିୟୋଜନ- ସମ୍ବୃଦ୍ଧନ (underemployment equilibrium) ଏକ ସ୍ୱାଭାବିକ ଘଟଣା । ସାମୁହିକ ବାହିଦାର ସ୍ୱଚ୍ଛତା ଅର୍ଥ ବ୍ୟବସ୍ଥାର ମାନ୍ଦବସ୍ତୁ ଓ ତତ୍ତ୍ୱନିତ ଉତ୍ପାଦନ ଓ ନିୟୁକ୍ତି ହ୍ରାସର ମୂଖ୍ୟ କାରଣ ବୋଲି Keynes ଦୃଢ଼ଭାବେ ଘୋଷଣା କଲେ । ଅର୍ଥ ବ୍ୟବସ୍ଥାରେ ସଙ୍ଗଠିତ ମାନ୍ଦବସ୍ତୁ ବୃଦ୍ଧ କରିବା ପାଇଁ ସାମୁହିକ ବାହିଦାର ଦୃଢ଼ ହିଁ ଏକମାତ୍ର ପଦ୍ଧତି ବୋଲି ସେ ମତବ୍ୟକ୍ତ କରିଥିଲେ ।

Keynesଙ୍କ ମତରେ ଏକ ଅର୍ଥବ୍ୟବସ୍ଥାରେ ଉତ୍ପାଦନକାରୀମାନେ ଦ୍ରବ୍ୟ ଓ ସେବା ଉତ୍ପାଦନ ସଜାଣେ ଉତ୍ପାଦନର ସାଧନମାନଙ୍କୁ ନିୟୁକ୍ତି ଦେଲେ ଦ୍ରବ୍ୟ ଓ ସେବାର ଉତ୍ପାଦନ ହେବା ସଙ୍ଗେ ସଙ୍ଗେ ସାଧନମାନଙ୍କ ପାଇଁ ଆୟ ସୃଷ୍ଟି ହୋଇଥାଏ । ସୁତରାଂ Keynesଙ୍କ ‘ନିୟୁକ୍ତି ତତ୍ତ୍ୱ’କୁ ‘ଆୟ ନିର୍ଦ୍ଧାରଣ ତତ୍ତ୍ୱ’ ଭାବରେ ବିବେଚନା କରାଯାଇପାରେ । Keynesଙ୍କ ମତରେ ସାମୁହିକ ଯୋଗାଣ ଓ ସାମୁହିକ ବାହିଦା ସମାନ ହେଲେ ଅର୍ଥ ବ୍ୟବସ୍ଥାରେ

ସମତୁଳନ (equilibrium) ସୃଷ୍ଟି ହୁଏ । ଯେଉଁ ଆୟ ବା ଉତ୍ପାଦ ସ୍ତରରେ ଅର୍ଥବ୍ୟବସ୍ଥାର ସମତୁଳନ ସୃଷ୍ଟି ହୁଏ ବା ସାମୁହିକ ଚାହିଦା ଓ ସାମୁହିକ ଯୋଗାଣ ସମାନ ହୁଏ, ତାହାକୁ ସମତୁଳିତ ଆୟ ବା ସମତୁଳିତ ଉତ୍ପାଦ କୁହାଯାଏ ।

ଏକ ସରଳ ଅର୍ଥବ୍ୟବସ୍ଥାରେ କିପରି ସମତୁଳିତ ଆୟ ନିର୍ଣ୍ଣୟ କରାଯାଇ ପାରିବ ତାହା ହେଲା ବର୍ତ୍ତମାନର ଆଲୋଚ୍ୟ ବିଷୟ ।

(ii) ସର୍ଭାବଳା: ଆୟ ନିର୍ଦ୍ଧାରଣ ତତ୍ତ୍ୱ ନିମ୍ନୋକ୍ତ ସର୍ଭାବଳା ରୂପରେ ପର୍ଯ୍ୟବସିତ ।

1. ଅର୍ଥ ବ୍ୟବସ୍ଥା କେବଳ ପରିଦାର ଓ ପ୍ରତିଷ୍ଠାନମାନଙ୍କୁ ନେଇ ଗଠିତ । ଏଭଳି ସରଳ ଅର୍ଥ ବ୍ୟବସ୍ଥାରେ ସରକାର ଏବଂ ବିଦେଶ ବାଣିଜ୍ୟ କ୍ଷେତ୍ର (Foreign Trade Sector) ଅର୍ଥନୈତିକ କାର୍ଯ୍ୟକଳାପରେ ଅଂଶଗ୍ରହଣ କରି ନ ଥାନ୍ତି । ତେଣୁ ଏଠାରେ ଉପଭୋଗ ବ୍ୟୟ ଓ ଘରୋଇ ନିବେଶ ଚାହିଦାର ସମଷ୍ଟିକୁ ସାମୁହିକ ଚାହିଦା କୁହାଯାଏ । ଅର୍ଥାତ୍, ସାମୁହିକ ଚାହିଦା (AD) = ଉପଭୋଗ ଚାହିଦା (C) + ଘରୋଇ ନିବେଶ ଚାହିଦା (I) ।
2. ଏଠାରେ କୌଣସି ବ୍ୟବସାୟ ପ୍ରତିଷ୍ଠାନ ବା ଉଦ୍ୟୋଗ ନିରମ ପର୍ଯ୍ୟାୟରୁ ଚାଲି ଚାଲି ଯାଏ ଏପରି ଏକ ଅର୍ଥବ୍ୟବସ୍ଥାରେ ସମସ୍ତ ଜାତୀୟ ଅଂଶୀଦାର ମାନଙ୍କ ମଧ୍ୟରେ ବଣ୍ଟନ ହୋଇଥାଏ ।
3. ସମସ୍ତ ଜାତୀୟ ଅଂଶୀଦାରମାନଙ୍କ ମଧ୍ୟରେ ବିତରଣ ହେଉଥିବାରୁ ଏକ ସରଳ ଅର୍ଥବ୍ୟବସ୍ଥାରେ ଜାତୀୟ ଆୟ ମୋଟ ବ୍ୟକ୍ତିଗତ ଆୟ ସହ ସମାନ ହୋଇଥାଏ ।
4. ସରକାର ଅର୍ଥନୈତିକ କାର୍ଯ୍ୟକଳାପରେ ଅଂଶ ଗ୍ରହଣ କରୁ ନଥିବାରୁ ସେ କୌଣସି ଟିକସ ବସାନ୍ତି ନାହିଁ କିମ୍ବା କୌଣସି ପ୍ରକାର ରିହାତି ପ୍ରଦାନ କରନ୍ତି ନାହିଁ । ତେଣୁ ନିର୍ଜାତୀୟ ଉତ୍ପାଦ, ଜାତୀୟ ଆୟ, ବ୍ୟକ୍ତିଗତ ଆୟ ଓ ଖର୍ଚ୍ଚଯୋଗ୍ୟ ବ୍ୟକ୍ତିଗତ ଆୟ ପରସ୍ପର ସମାନ ହୋଇଥାଏ ।
5. ହାରାହାରି ଦର ସ୍ତର ସ୍ଥିର ରହିଥାଏ ।
6. ଉଚ୍ଚ ତତ୍ତ୍ୱ ସ୍ୱତନ୍ତ୍ରତାରେ ପ୍ରଯୁଜ୍ୟ ହୋଇଥାଏ ।
7. ଜାତୀୟ ଆୟ ଯାହା ହେଉନା କାହିଁକି, ଘରୋଇ ନିବେଶ ସମସ୍ତ ଆୟ ସ୍ତରରେ ସମାନ ହୋଇଥାଏ ।

ଏହିଭଳି ଏକ ସରଳ ଅର୍ଥବ୍ୟବସ୍ଥାରେ, ପ୍ରକୃତ ସାମୁହିକ ବ୍ୟୟ ଓ ଜାତୀୟ ଆୟ (ବା ଖର୍ଚ୍ଚଯୋଗ୍ୟ ବ୍ୟକ୍ତିଗତ ଆୟ) ପରସ୍ପର ସମାନ ।

$$\text{ଏଠାରେ, ପ୍ରକୃତ ସାମୁହିକ ବ୍ୟୟ} = C + I$$

$$\text{ଏବଂ ବ୍ୟକ୍ତିଗତ ଖର୍ଚ୍ଚ ଯୋଗ୍ୟ ଆୟ} = C + S$$

$$C = \text{ପ୍ରକୃତ ଉପଭୋଗ ବ୍ୟୟ (Actual consumption expenditure)}$$

$$I = \text{ପ୍ରକୃତ ନିବେଶ (Actual investment)}$$

$$S = \text{ପ୍ରକୃତ ସଞ୍ଚୟ (Actual saving)}$$

ଯେହେତୁ ଅର୍ଥ ବ୍ୟବସ୍ଥାରେ ପ୍ରକୃତ ଜାତୀୟ ଆୟ ଏବଂ ପ୍ରକୃତ ସାମୁହିକ ବ୍ୟୟ ସର୍ବଦା ସମାନ, ଜିଉୟକୁ Y ଦ୍ୱାରା ଚିହ୍ନିତ କରାଯାଇଥାଏ । ଗାଣିତିକ ସଙ୍କେତ ବ୍ୟବହାର କରି ନିମ୍ନଲିଖିତ ସମୀକରଣ ମାଧ୍ୟମରେ ପ୍ରମାଣ କରାଯାଇପାରେ ଯେ, ଆୟ ଓ ବ୍ୟୟ ଯାହା ହେଉନା କାର୍ଯ୍ୟିକ ପ୍ରକୃତ ସଞ୍ଚୟ ବା ସାଧୁତ ସଞ୍ଚୟ (Ex post saving) ଏବଂ ପ୍ରକୃତ ନିବେଶ ବା ସାଧୁତ ନିବେଶ (Ex post investment) ସର୍ବଦା ସମାନ ।

$$Y = C + I$$

$$\text{ଏବଂ } Y = C + S$$

$$\text{ବା } C + I = C + S$$

$$\text{ବା } I = S$$

$$\text{ବା ସାଧୁତ ନିବେଶ} = \text{ସାଧୁତ ସଞ୍ଚୟ} ।$$

ସାଧୁତ ନିବେଶ ଓ ସାଧୁତ ସଞ୍ଚୟ ସର୍ବଦା ସମାନ ହେଲେ ହେଁ ସମସ୍ତ ଆୟ ସ୍ତରରେ ଅର୍ଥବ୍ୟବସ୍ଥା ସନ୍ତୁଳନରେ ରହି ନ ଥାଏ । ଯେତେବେଳେ ପ୍ରତ୍ୟାକ୍ଷିତ ନିବେଶ (Planned investment ବା Ex ante investment) ଓ ପ୍ରତ୍ୟାକ୍ଷିତ ସଞ୍ଚୟ (Planned saving ବା Ex-ante saving) ସମାନ ହୁଏ, ସେତେବେଳେ ଅର୍ଥବ୍ୟବସ୍ଥାରେ ସନ୍ତୁଳନ ଅବସ୍ଥା ସୃଷ୍ଟି ହୁଏ ।

(iii) ବ୍ୟାଖ୍ୟା: ପୂର୍ବରୁ ବର୍ଣ୍ଣିତ ହୋଇଅଛି ଯେ ଯେଉଁ ଆୟ ସ୍ତରରେ ସାମୁହିକ ଯୋଗାଣ ଓ ସାମୁହିକ ଚାହିଦା ସମାନ ହୁଏ, ତାହାକୁ ସନ୍ତୁଳିତ ଆୟ ବା ସନ୍ତୁଳିତ ଉତ୍ପାଦ କୁହାଯାଏ। ବର୍ତ୍ତମାନର ଆଲୋଚ୍ୟ ବିଷୟ 'ଆୟ ନିର୍ଦ୍ଧାରଣ ଚକ୍ର'ରେ 'ସାମୁହିକ ଚାହିଦା' ଓ 'ସାମୁହିକ ଯୋଗାଣ' ଶବ୍ଦ ପ୍ରାୟତଃ ସମାନ୍ତରାଳ 'ମୋଟ ବ୍ୟୟ' ଓ 'ମୋଟ ଉତ୍ପାଦ' ବା 'ମୋଟ ଆୟ' ବ୍ୟବହାର କରାଯାଇଅଛି।

ମୋଟ ବ୍ୟୟ କହିଲେ ଏକ ନିର୍ଦ୍ଦିଷ୍ଟ ଏକକ ସମୟରେ ଅର୍ଥନୀତି ଖାଲଟି ଦ୍ରବ୍ୟ ଓ ଉତ୍ପାଦନଶୀଳ ଦ୍ରବ୍ୟ ସଜାଣେ କରାଯାଇଥିବା ବ୍ୟୟର ସମଷ୍ଟିକୁ ବୁଝାଏ। ଏହାର ଦରସ୍ତର ସହିତ ସମ୍ପର୍କ ନ ଥାଏ।

$$\begin{aligned} \text{ଅର୍ଥାତ୍,} \quad \text{ମୋଟ ବ୍ୟୟ} &= \text{ଉପଭୋଗ ବ୍ୟୟ} \\ &= (C) + \text{ନିବେଶ ବ୍ୟୟ (I)} \end{aligned}$$

କିନ୍ତୁ ସାମୁହିକ ଚାହିଦା କହିଲେ ଗୋଟିଏ ଅର୍ଥବ୍ୟବସ୍ଥାରେ ପରିବାର ସମୂହ ଓ ଘରୋଇ ପ୍ରତିଷ୍ଠାନମାନଙ୍କର ନିର୍ଦ୍ଦିଷ୍ଟ ଏକକ ସମୟରେ ହାରାହାରି ଦରସ୍ତରରେ ଉତ୍ପାଦିତ ହେଉଥିବା ଅର୍ଥନୀତି ଖାଲଟି ଦ୍ରବ୍ୟ ଓ ଉତ୍ପାଦନଶୀଳ ଦ୍ରବ୍ୟର ଚାହିଦାର ପରିମାଣକୁ ବୁଝାଏ।

ଝେଡ଼ିପରି ମୋଟ ଉତ୍ପାଦ (Aggregate output) କହିଲେ ଏକ ନିର୍ଦ୍ଦିଷ୍ଟ ସମୟକାଳୀନ ମଧ୍ୟରେ କୌଣସି ଅର୍ଥ ବ୍ୟବସ୍ଥାରେ ଉତ୍ପାଦିତ ହେଉଥିବା ନିର୍ଦ୍ଦିଷ୍ଟ ଦ୍ରବ୍ୟ ଓ ସେବାର ପ୍ରବାହକୁ ବୁଝାଇଥାଏ। ଏହା ମୋଟ ବ୍ୟକ୍ତିଗତ ପ୍ରଯୁଜ୍ୟ ଆୟ (Disposable personal income) ସହ ସମାନ ହୋଇଥାଏ। ଏଠାରେ ଉଲ୍ଲେଖଯୋଗ୍ୟ ଯେ,

$$\text{ମୋଟ ଉତ୍ପାଦ ବା ମୋଟ ଆୟ} = \text{ଉପଭୋଗ ବ୍ୟୟ} + \text{ସଞ୍ଚୟ}$$

$$\text{ବା Aggregate output (AO) or Aggregate income (Y) = C + S}$$

କିନ୍ତୁ, ସାମୁହିକ ଯୋଗାଣ କହିଲେ ଗୋଟିଏ ଅର୍ଥବ୍ୟବସ୍ଥାରେ ଏକକ ସମୟରେ ସମସ୍ତ ଉତ୍ପାଦନକାରୀମାନେ ଏକ ନିର୍ଦ୍ଦିଷ୍ଟ ହାରାହାରି ଦର ସ୍ତରରେ ଉତ୍ପାଦନ ଓ ବିକ୍ରି କରିଥିବାରୁ ଇହା ପ୍ରକାଶ କରୁଥିବା ଦ୍ରବ୍ୟ ଓ ସେବାର ମୋଟ ପରିମାଣକୁ ବୁଝାଏ।

ଏକ ଅର୍ଥ ବ୍ୟବସ୍ଥାରେ ପ୍ରକୃତ ସାମୁହିକ ବ୍ୟୟ, ମୋଟ ଉତ୍ପାଦ ବା ମୋଟ ଆୟ ସହ ସମାନ ହୋଇ ନ ପାରେ । ଯେତେବେଳେ, ପ୍ରତ୍ୟାଶିତ ସାମୁହିକ ବ୍ୟୟ ମୋଟ ଉତ୍ପାଦ ବା ମୋଟ ଆୟ ସହ ସମାନ ହୁଏ, ସେତେବେଳେ ଅର୍ଥବ୍ୟବସ୍ଥାରେ ସମ୍ବୃଦ୍ଧି ବୃଦ୍ଧି ହୁଏ ଏବଂ ସମ୍ବୃଦ୍ଧିତ ଆୟ ନିର୍ଦ୍ଧାରିତ ହୋଇଥାଏ ।

ଅର୍ଥ ବ୍ୟବସ୍ଥାରେ ସମ୍ବୃଦ୍ଧି ତଥା ସମ୍ବୃଦ୍ଧିତ ଆୟ ନିର୍ଦ୍ଧାରଣ ଉଦ୍ଦେଶ୍ୟ ଆବଶ୍ୟକ ସର୍ତ୍ତ ନିମ୍ନ ସମୀକରଣ ମାଧ୍ୟମରେ ପ୍ରକାଶ କରାଯାଇପାରେ । ତାହା ହେଲା-

(i) ମୋଟ ଆୟ ବା ମୋଟ ଉତ୍ପାଦ = ମୋଟ ବ୍ୟୟ (ପ୍ରତ୍ୟାଶିତ)

ବା $Y = C + I$ (Ex ante)

ବା

(ii) $C + S = C + I$

ବା ଉତ୍ପାଦନ ଆୟ + ସଞ୍ଚୟ = ଉତ୍ପାଦନ ବ୍ୟୟ + ନିବେଶ ବ୍ୟୟ ।

ବା S (Ex ante) = I (Ex ante)

ବା ପ୍ରତ୍ୟାଶିତ ସଞ୍ଚୟ (Ex ante Saving) = ପ୍ରତ୍ୟାଶିତ ନିବେଶ (Ex ante Investment)

ଏକ ସରଳ ଅର୍ଥବ୍ୟବସ୍ଥାରେ ପ୍ରତ୍ୟାଶିତ ମୋଟ ବ୍ୟୟ ଓ ମୋଟ ଆୟ ବା ପ୍ରତ୍ୟାଶିତ ସଞ୍ଚୟ ଓ ପ୍ରତ୍ୟାଶିତ ନିବେଶ ପାରସ୍ପରିକ କ୍ରିୟା ମାଧ୍ୟମରେ କିପରି ସମ୍ବୃଦ୍ଧିତ ଆୟ ନିର୍ଦ୍ଧାରଣ କରାଯାଏ ତାହା ଦୁଇଟି ଉଦାହରଣରେ ବ୍ୟାଖ୍ୟା କରାଯାଇପାରେ ।

ସାରଣୀ ମାଧ୍ୟମରେ

ଲେଖାଚିତ୍ର ମାଧ୍ୟମରେ

ସାରଣୀ ମାଧ୍ୟମରେ ବ୍ୟାଖ୍ୟା: ସାରଣୀ 7.3ର ତଥ୍ୟାବଳୀ ସାହାଯ୍ୟରେ ସମ୍ବୃଦ୍ଧିତ ଆୟ ନିର୍ଦ୍ଧାରଣ କରାଯାଇପାରେ ।

ଫାଉଣ୍ଡେସନ୍ - 7.3 : ମୋଟ ଆୟ, ମୋଟ ପ୍ରତ୍ୟାଶିତ ବ୍ୟୟ, ପ୍ରତ୍ୟାଶିତ ସଞ୍ଚୟ ଓ ପ୍ରତ୍ୟାଶିତ ନିବେଶ
ସାହାଯ୍ୟରେ ଆୟ ବିଶ୍ଳେଷଣ

ମୋଟ ଆୟ (Y=C+S) କି ଉତ୍ପାଦ (କୋଟି ଟଙ୍କାରେ)	ପ୍ରତ୍ୟାଶିତ ଉପଭୋଗ ବ୍ୟୟ (C) (କୋଟି ଟଙ୍କାରେ)	ପ୍ରତ୍ୟାଶିତ ସଞ୍ଚୟ (S) (କୋଟି ଟଙ୍କାରେ)	ପ୍ରତ୍ୟାଶିତ ନିବେଶ (I) (କୋଟି ଟଙ୍କାରେ)	ମୋଟ ପ୍ରତ୍ୟାଶିତ ବ୍ୟୟ (C+I) (କୋଟି ଟଙ୍କାରେ)	ଆୟର ପରିବର୍ତ୍ତନ (କୋଟି ଟଙ୍କାରେ)
1	2	3	4	5	6
200	220	- 20	10	230	ବୃଦ୍ଧି
250	260	-10	10	270	ବୃଦ୍ଧି
300	300	0	10	310	ବୃଦ୍ଧି
350	340	10	10	350	ସମ୍ବୃଦ୍ଧି
400	380	20	10	390	ହ୍ରାସ
450	420	30	10	430	ହ୍ରାସ
500	460	40	10	470	ହ୍ରାସ

ଫାଉଣ୍ଡେସନ୍ 7.3 କୁ ପର୍ଯ୍ୟବେକ୍ଷଣ କଲେ ପ୍ରତ୍ୟାଶିତ ମୋଟ ଆୟର ପରିମାଣ 350 କୋଟି ଟଙ୍କା ହେଉଥିବାବେଳେ ମୋଟ ଉତ୍ପାଦ ଓ ମୋଟ ପ୍ରତ୍ୟାଶିତ ବ୍ୟୟ (ପ୍ରତ୍ୟେକ 350 କୋଟି ଟଙ୍କା) ସମାନ ଓ ପ୍ରତ୍ୟାଶିତ ସଞ୍ଚୟ ଓ ପ୍ରତ୍ୟାଶିତ ନିବେଶ (ପ୍ରତ୍ୟେକ 10 କୋଟି) ସମାନ ହେଉଅଛି । ଏହି ସ୍ଥିତିରେ ଅର୍ଥବ୍ୟବସ୍ଥାରେ ସମ୍ବୃଦ୍ଧି ସୃଷ୍ଟି ହୁଏ । ତେଣୁ ଏହି ଆୟ (350 କୋଟି)କୁ 'ସମ୍ବୃଦ୍ଧିତ ଆୟ' ବୋଲି କୁହାଯାଏ ।

କିନ୍ତୁ ଏହି ସ୍ଥିତି ପୂର୍ବରୁ ମୋଟ ପ୍ରତ୍ୟାଶିତ ବ୍ୟୟ ମୋଟ ଉତ୍ପାଦଠାରୁ ଅଧିକ ପ୍ରତ୍ୟାଶିତ ନିବେଶ ଓ ପ୍ରତ୍ୟାଶିତ ସଞ୍ଚୟଠାରୁ ବେଶୀ ହୁଏ । ଏହି ସମୟରେ ଉତ୍ପାଦନକାରୀମାନେ ସେମାନଙ୍କ ଉତ୍ପାଦନ ବ୍ୟୟ ଉତ୍ପାଦନ କ୍ଷମତା ପରେ ଲାଭ ଅର୍ଜନ କରିଥାନ୍ତି ଓ ଅଧିକ ଲାଭ ଆଶାରେ ସେମାନେ ଉତ୍ପାଦନ ପ୍ରସାରଣ ପ୍ରଚାରଣ କରନ୍ତି । ଆୟ ବୃଦ୍ଧି ପାଇ 350 କୋଟି ଟଙ୍କା ପହଞ୍ଚିବା ପରେ ଏହା ଆଉ ବୃଦ୍ଧି ନ ପାଇ ସ୍ଥିର ରହେ ଏବଂ ଅର୍ଥ ବ୍ୟବସ୍ଥା ସମ୍ବୃଦ୍ଧିତ ଅବସ୍ଥାରେ ରହେ ।

ଅନ୍ୟପକ୍ଷରେ, ଲାଭ ଆୟ 350 କୋଟି ଟଙ୍କାରୁ ଅଧିକ ହେଲେ ମୋଟ ଉତ୍ପାଦ ମୋଟ ପ୍ରତ୍ୟାଶିତ ବ୍ୟୟଠାରୁ ଅଧିକ ପ୍ରତ୍ୟାଶିତ ସଞ୍ଚୟ ପ୍ରତ୍ୟାଶିତ ନିବେଶ ଠାରୁ ଅଧିକ ହୁଏ । ଫଳରେ ଉତ୍ପାଦନକାରୀମାନେ ସେମାନଙ୍କର ଖର୍ଚ୍ଚ ଉତ୍ପାଦନ କ୍ଷମତା ପରେ ସମର୍ଥ ହୁଅନ୍ତି ନାହିଁ । ତେଣୁ ସେମାନେ ଉତ୍ପାଦନ ସଙ୍କୋଚନ କରାନ୍ତି ।

ଆୟ ହ୍ରାସ ପାଇ 350 କୋଟି ଟଙ୍କାରେ ପହଞ୍ଚିଲେ ଆଉ ଏହା ହ୍ରାସ ପାଏ ନାହିଁ । ଅର୍ଥାତ୍ ଅର୍ଥବ୍ୟବସ୍ଥା ସନ୍ତୁଳିତ ଅବସ୍ଥାରେ ରହେ ।

ଲେଖାଚିତ୍ର ମାଧ୍ୟମରେ ବ୍ୟାଖ୍ୟା: ସାରଣୀ 7.3ର ତଥ୍ୟ ବ୍ୟବହାର କରି ଅଙ୍କିତ ହୋଇଥିବା ଚିତ୍ର 7.5 ସାହାଯ୍ୟରେ ସନ୍ତୁଳିତ ଆୟ ନିର୍ଣ୍ଣୟ ପ୍ରଣାଳୀ ବର୍ଣ୍ଣନା କରାଯାଇଛି ।

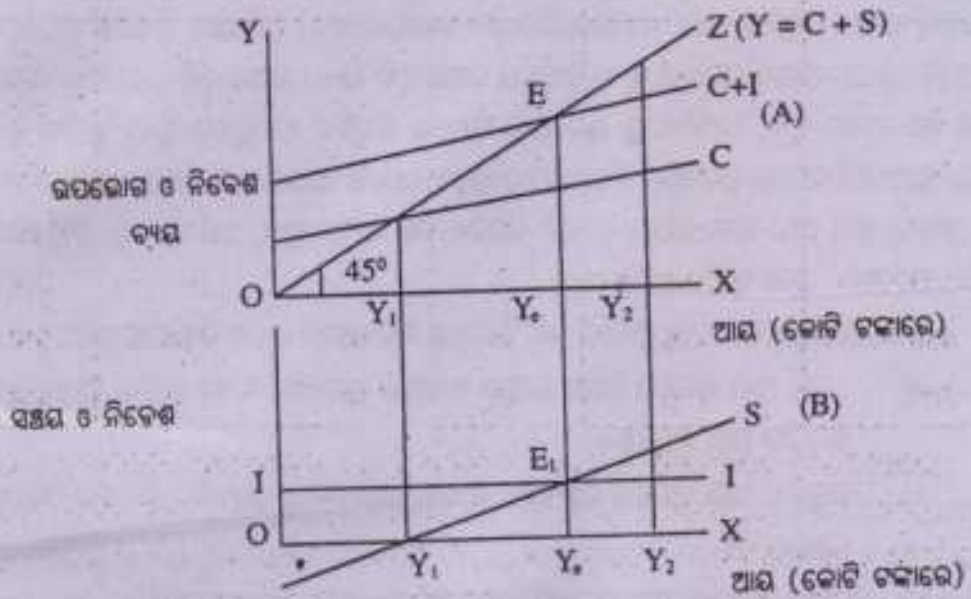

ଚିତ୍ର - 7.5 : କେନ୍ଦ୍ରୀୟ ଆୟ ନିର୍ଣ୍ଣୟ ମଡେଲ

ଚିତ୍ର 7.5 (A) ଓ (B)ର ଆନୁରୂପିକ ଅକ୍ଷରେ ଆୟ ସୁଚିତ ହୋଇଅଛି । 7.6 (A)ର ଉଲ୍ଲୁଖ ଅକ୍ଷ ଉତ୍ପାଦନ ଓ ନିବେଶ ବ୍ୟୟ ସୁଚିତ କରୁଥିବାବେଳେ 7.6 (B)ର ଉଲ୍ଲୁଖ ଅକ୍ଷରେ ସଞ୍ଚୟ ଓ ନିବେଶ ପରିମାଣ ସୁଚିତ ହୋଇଛି । ଚିତ୍ର 7.6 (A)ରେ ପ୍ରତ୍ୟାଶିତ ମୋଟ ବ୍ୟୟ ରେଖା $(C+I)$ ଓ $45^\circ (OZ)$ ରେଖା ବା $Y = C + S$ ରେଖା E ବିନ୍ଦୁରେ ଛେଦ କରନ୍ତି । E ବିନ୍ଦୁରେ ମୋଟ ଉତ୍ପାଦ ଓ ପ୍ରତ୍ୟାଶିତ ମୋଟ ବ୍ୟୟ ସମାନ ହେଉଥିବାରୁ ଏହା ଅର୍ଥବ୍ୟବସ୍ଥାର ସନ୍ତୁଳନ ବିନ୍ଦୁ (Equilibrium) ବୋଲି କୁହାଯାଏ । ଏହି ବିନ୍ଦୁରେ ନିର୍ଣ୍ଣିତ ହୋଇଥିବା ଆୟର ପରିମାଣ 350 କୋଟି ଟଙ୍କାକୁ 'ସନ୍ତୁଳିତ ଆୟ' ରୂପେ ପରିଗଣନା କରାଯାଇଥାଏ । ଯଦି ଆୟର ପରିମାଣ ଏହାଠାରୁ

ବେଶ୍ୟା ହୁଏ ବା ନମ୍ନ ହୁଏ ମୋଟ ପ୍ରତ୍ୟାଶିତ ବ୍ୟୟ ଉତ୍ପାଦନ ପରସ୍ପର କ୍ରିୟା ପ୍ରକ୍ରିୟା ଦ୍ଵାରା ତାହା ପୁଣି ସେହି ସମ୍ବନ୍ଧିତ ସ୍ତରକୁ ଫେରିଆସେ ।

ଚିତ୍ର 7.6 (B)ରେ ପ୍ରତ୍ୟାଶିତ ସଂଚୟ ରେଖା (SS) ଓ ପ୍ରତ୍ୟାଶିତ ନିବେଶ ରେଖା (II) E₁ ବିନ୍ଦୁରେ ପରସ୍ପରକୁ ଛେଦ କରୁଛନ୍ତି । E₁ ବିନ୍ଦୁରେ ପ୍ରତ୍ୟାଶିତ ସଂଚୟ ଓ ପ୍ରତ୍ୟାଶିତ ନିବେଶ ସମତାପ ସମାନ (10 କୋଟି ଟଙ୍କା) ହୋଇଥିବାରୁ ଏହି ବିନ୍ଦୁକୁ ମଧ୍ୟ ସମ୍ବୃଦ୍ଧନ ବିନ୍ଦୁ କୁହାଯାଏ । ଏଠାରେ ନିର୍ଦ୍ଦିଷ୍ଟ ହୋଇଥିବା ଆୟର ପରିମାଣ 350 କୋଟି ଟଙ୍କା 'ସମ୍ବୃଦ୍ଧନ ଆୟ' ବୋଲି ପରିଗଣନା କରାଯାଇଥାଏ । ପ୍ରତ୍ୟାଶିତ ନିବେଶ ପ୍ରତ୍ୟାଶିତ ସଂଚୟ ଠାରୁ ଅଧିକ ହେଲେ ଆୟର ପ୍ରସାରଣ ହୁଏ । ଫଳରେ ସଞ୍ଚୟ ବୃଦ୍ଧି ପାଏ । ସଞ୍ଚୟ ବୃଦ୍ଧି ପାଇ ତାହା ଯେତେବେଳେ ନିବେଶ ସହ ସମାନ ହୁଏ, ଅର୍ଥବ୍ୟବସ୍ଥା ଉଚ୍ଚ ଆୟ ସ୍ତରରେ ସମ୍ବୃଦ୍ଧିତ ଅବସ୍ଥାରେ ପୁନଃ ସ୍ଥାପିତ ହୁଏ । ଅପର ପକ୍ଷରେ, ପ୍ରତ୍ୟାଶିତ ସଂଚୟ ପ୍ରତ୍ୟାଶିତ ନିବେଶଠାରୁ ଅଧିକ ହେଲେ ଆୟର ହ୍ରାସ ଘଟେ । ଫଳରେ ସଂଚୟ ହ୍ରାସ ପାଏ । ସଂଚୟ ହ୍ରାସ ପାଇ ତାହା ଯେତେବେଳେ ନିବେଶ ସହ ସମାନ ହୁଏ, ଅର୍ଥ ବ୍ୟବସ୍ଥା ନିମ୍ନ ଆୟ ସ୍ତରରେ ସମ୍ବୃଦ୍ଧିତ ଅବସ୍ଥାରେ ପୁନଃ ସ୍ଥାପିତ ହୋଇଥାଏ ।

ଉପରୋକ୍ତ ଆଲୋଚନାକୁ ଆଧାର କରି ନିମ୍ନୋକ୍ତ ସିଦ୍ଧାନ୍ତମାନ ଗ୍ରହଣ କରାଯାଇପାରେ ।

- a) ଯେଉଁ ଆୟ ସ୍ତରରେ ମୋଟ ଉତ୍ପାଦ ଓ ମୋଟ ପ୍ରତ୍ୟାଶିତ ବ୍ୟୟ ବାହାରିବା ସମାନ ହୁଏ ତାହାକୁ ସମ୍ବୃଦ୍ଧିତ ଆୟ କୁହାଯାଏ ।
- b) ସମ୍ବୃଦ୍ଧିତ ଆୟ ସ୍ଥିତିରେ ପ୍ରତ୍ୟାଶିତ ସଂଚୟ ପରିମାଣ ଓ ପ୍ରତ୍ୟାଶିତ ନିବେଶ ପରିମାଣ ସମାନ ହୋଇଥାଏ ।
- c) ମୋଟ ଉତ୍ପାଦ ଓ ମୋଟ ପ୍ରତ୍ୟାଶିତ ବ୍ୟୟ ଅସମାନ ହେଲେ ଅଥବା ପ୍ରତ୍ୟାଶିତ ସଂଚୟ ଓ ପ୍ରତ୍ୟାଶିତ ନିବେଶ ଅସମାନ ହେଲେ ପୂର୍ଣ୍ଣ ପ୍ରତିଯୋଗିତାମୂଳକ ବଜାର ବ୍ୟବସ୍ଥାରେ ସେମାନଙ୍କର ପାରସ୍ପରିକ କ୍ରିୟା ଓ ପ୍ରକ୍ରିୟା ଦ୍ଵାରା ମୋଟ ପ୍ରତ୍ୟାଶିତ ବ୍ୟୟ ଓ ମୋଟ ଉତ୍ପାଦ ସମାନ ହୁଏ ତଥା ପ୍ରତ୍ୟାଶିତ ସଂଚୟ ଓ ପ୍ରତ୍ୟାଶିତ ନିବେଶ ସମାନ ହୁଏ । ଫଳରେ ସମ୍ବୃଦ୍ଧନ ପୁନଃ ସ୍ଥାପନ ହୋଇଥାଏ ।



ସାରାଂଶ

1. ବଜାର ଦରରେ ମୋଟ ଘରୋଇ ଉତ୍ପାଦ: ଏକ ଗଣନ ବର୍ଷରେ ଦେଶର ଆଞ୍ଚଳିକ ସୀମା ମଧ୍ୟରେ ଉତ୍ପାଦନକାରୀଙ୍କ ଦ୍ୱାରା ଉତ୍ପାଦିତ ଅର୍ଥମ ଦ୍ରବ୍ୟ ଓ ସେବା ବଜାର ଦରରେ ମୌଳିକ ମୂଲ୍ୟକୁ ଘରୋଇ ଉତ୍ପାଦ କୁହାଯାଏ ।
2. ବଜାର ଦରରେ ମୋଟ ଜାତୀୟ ଉତ୍ପାଦ: ଗୋଟିଏ ଗଣନ ବର୍ଷରେ କୌଣସି ଦେଶର ଆଞ୍ଚଳିକ ସୀମା ମଧ୍ୟରେ ଉତ୍ପାଦିତ ହେଉଥିବା ଅର୍ଥମ ଦ୍ରବ୍ୟ ଓ ସେବା ସମୂହର ବଜାର ଦରରେ ପ୍ରକାଶିତ ମୌଳିକ ମୂଲ୍ୟ (ବଜାର ଦରରେ ମୋଟ ଘରୋଇ ଉତ୍ପାଦ) ସହ ବିଦେଶୀଗତ ନିର୍, ସାଧନ ଆୟ ଯୋଗ କଲେ ଯୋଗଫଳକୁ ବଜାର ଦରରେ ମୋଟ ଜାତୀୟ ଉତ୍ପାଦ କୁହାଯାଏ । ଅର୍ଥାତ୍, ବଜାର ଦରରେ ମୋଟ ଜାତୀୟ ଉତ୍ପାଦ = ବଜାର ଦରରେ ମୋଟ ଘରୋଇ ଉତ୍ପାଦ + ବିଦେଶୀଗତ ନିର୍, ସାଧନ ଆୟ ।
3. ବଜାର ଦରରେ ନିର୍, ଘରୋଇ ଉତ୍ପାଦ = ବଜାର ଦରରେ ମୋଟ ଘରୋଇ ଉତ୍ପାଦ - ସ୍ତ୍ରୀୟା ପୂର୍ଜିର ଉପଭୋଗ ।
4. ବଜାର ଦରରେ ନିର୍, ଜାତୀୟ ଉତ୍ପାଦ: ବଜାର ଦରରେ ନିର୍, ଜାତୀୟ ଉତ୍ପାଦ = ବଜାର ଦରରେ ମୋଟ ଜାତୀୟ ଉତ୍ପାଦ - ସ୍ତ୍ରୀୟା ପୂର୍ଜିର ଉପଭୋଗ ।
5. ଉତ୍ପାଦନ ବ୍ୟୟରେ ମୋଟ ଘରୋଇ ଉତ୍ପାଦ = ବଜାର ଦରରେ ମୋଟ ଘରୋଇ ଉତ୍ପାଦ - ନିର୍, ପରୋକ୍ଷ ଭର ।
6. ଉତ୍ପାଦନ ବ୍ୟୟରେ ମୋଟ ଜାତୀୟ ଉତ୍ପାଦ = ବଜାର ଦରରେ ମୋଟ ଜାତୀୟ ଉତ୍ପାଦ - ନିର୍, ପରୋକ୍ଷ ଭର ।
7. ଉତ୍ପାଦନ ବ୍ୟୟରେ ନିର୍, ଘରୋଇ ଉତ୍ପାଦ = ଉତ୍ପାଦନ ବ୍ୟୟରେ ମୋଟ ଘରୋଇ ଉତ୍ପାଦ - ସ୍ତ୍ରୀୟା ପୂର୍ଜିର ଉପଭୋଗ ।
8. ଉତ୍ପାଦନ ବ୍ୟୟରେ ନିର୍, ଜାତୀୟ ଉତ୍ପାଦ = ଉତ୍ପାଦନ ବ୍ୟୟରେ ମୋଟ ଜାତୀୟ ଉତ୍ପାଦ - ସ୍ତ୍ରୀୟା ପୂର୍ଜିର ଉପଭୋଗ ।

9. ଜାତୀୟ ପ୍ରଯୁଜ୍ୟ ଆୟ = ଦେଶର ସମସ୍ତ ବାସିନ୍ଦାମାନଙ୍କର ପ୍ରଯୁଜ୍ୟ ଆୟର ସମଷ୍ଟିକୁ ଜାତୀୟ ପ୍ରଯୁଜ୍ୟ ଆୟ କୁହାଯାଏ ।
10. ଜାତୀୟ ଆୟ = ଘରୋଇ ସାଧନ ଆୟ + ବିଦେଶୀଗତ ନିର୍ ବାଧନ ଆୟ ।
11. ନିର୍ ଘରୋଇ ଉତ୍ପାଦରୁ ବେସରକାରୀ କ୍ଷେତ୍ରକୁ ପ୍ରବାହିତ ଆୟ = ଉତ୍ପାଦନ ବ୍ୟୟରେ ମୋଟ ଜାତୀୟ ଉତ୍ପାଦ - ସାଧାରଣ ସରକାର ଓ ବିଭାଗୀୟ ସରକାରୀ ଉଦ୍ୟୋଗମାନଙ୍କ ଦ୍ୱାରା ଅର୍ଜିତ ଆୟ - ଅଣ ବିଭାଗୀୟ ସରକାରୀ ଉଦ୍ୟୋଗମାନଙ୍କର ସଞ୍ଚୟ ।
12. ବେସରକାରୀ ଆୟ = ନିର୍ ଘରୋଇ ଉତ୍ପାଦରୁ ବେସରକାରୀ କ୍ଷେତ୍ରକୁ ପ୍ରବାହିତ ଆୟ + ରାଷ୍ଟ୍ରୀୟ ରଣ ବାଦଦକୁ ନିର୍ ସୁଧ + ବିଦେଶୀଗତ ନିର୍ ସାଧନ ଆୟ + ସରକାର ଓ ଅବଶିଷ୍ଟ ବିଶ୍ୱରୁ ପ୍ରାପ୍ତ ଚଳଣି ଅବରଣ ।
13. ବ୍ୟକ୍ତିଗତ ଆୟ = ଜାତୀୟ ଆୟ - ଅବିତରଣିତ ଭାଗ - ନିଗମ ଭାଗ କର - ସାମାଜିକ ସୁରକ୍ଷା ବ୍ୟୟ - ସରକାରୀ କ୍ଷେତ୍ରରେ ଉଦ୍‌ବୃତ୍ତ + ସରକାର ଓ ବ୍ୟବସାୟ ପ୍ରତିଷ୍ଠାନରୁ ପ୍ରାପ୍ତ ଅବରଣ ଆୟ + ରାଷ୍ଟ୍ରୀୟ ରଣ ବାଦଦକୁ ମୋଟ ସୁଧ + ଅବଶିଷ୍ଟ ବିଶ୍ୱରୁ ମିଳୁଥିବା ଅନୁଦାନ + ଅପ୍ରତ୍ୟାଶିତ ଭାଗ ।
14. ବ୍ୟକ୍ତିଗତ ପ୍ରଯୁଜ୍ୟ ଆୟ = ବ୍ୟକ୍ତିଗତ ଆୟ - ପ୍ରତ୍ୟକ୍ଷ କର - ସରକାରଙ୍କୁ ପ୍ରଦାନ କରାଯାଇଥିବା ବିବିଧ ଦେୟ ।
15. ବିଦେଶୀଗତ ନିର୍ ସାଧନ ଆୟ = ଗୋଟିଏ ଗଣନ ବର୍ଷରେ ସୁଦେଶୀମାନେ ଅବଶିଷ୍ଟ ବିଶ୍ୱରୁ ଗ୍ରହଣ କରୁଥିବା ସମସ୍ତ ଆୟ - ବିଦେଶୀ ବାସିନ୍ଦାମାନେ ଦେଶ ଭିତରୁ ଗ୍ରହଣ କରୁଥିବା ସମସ୍ତ ଆୟ ।
16. ନିର୍ ପରୋକ୍ଷ କର = ମୋଟ ପରୋକ୍ଷ କର - ମୋଟ ଆର୍ଥିକ ସରକାରୀ ସହାୟତା ।
17. ସ୍ୱାଧୀୟତାପୂର୍ଣ୍ଣ ଉପଭୋଗ: ସ୍ୱାଧୀୟତାପୂର୍ଣ୍ଣ ଉପଭୋଗ କହିଲେ ଉତ୍ପାଦନ ପ୍ରକ୍ରିୟାରେ ବ୍ୟବହୃତ ହେଉଥିବା ସ୍ୱାଧୀୟ ପୁଞ୍ଜି ଯଥା ଯତ୍ନପାତି, ବଳକବଳା, କୋଠାବାଡ଼ିର ନିର୍ଦ୍ଦିଷ୍ଟ ସମୟ ମଧ୍ୟରେ ଅବକ୍ଷୟକର୍ମିତ ମୂଲ୍ୟ ହ୍ରାସକୁ ବୁଝାଏ ।
18. ବାସ୍ତବ ଘରୋଇ ଉତ୍ପାଦ: ଏକ ଗଣନ ବର୍ଷରେ ଦେଶର ଆଞ୍ଚଳିକ ସାମା ମଧ୍ୟରେ ଉତ୍ପାଦିତ ସମସ୍ତ ଅର୍ଥମ ଦ୍ରବ୍ୟର ମୌଦ୍ରିକ ମୂଲ୍ୟକୁ ସ୍ଥିର ଦରରେ ପ୍ରକାଶ କରିବାକୁ ବାସ୍ତବ ଘରୋଇ ଉତ୍ପାଦ କୁହାଏ ।

19. ମୌଦ୍ରିକ ଘରୋଇ ଉତ୍ପାଦ: ଏକ ଗଣନ ବର୍ଷରେ ଦେଶର ଆଞ୍ଚଳିକ ସୀମା ମଧ୍ୟରେ ଉତ୍ପାଦିତ ସମସ୍ତ ଅଗ୍ନିତ ଦ୍ରବ୍ୟର ବଜାର ଦରରେ ବା ବଜାରି ଦରରେ ମୂଲ୍ୟକୁ ମୌଦ୍ରିକ ଘରୋଇ ଉତ୍ପାଦ ବୁଝାଏ।
20. ଆୟର ଚକ୍ରାୟ ପ୍ରଭାବ: ପ୍ରତିଷ୍ଠାନରୁ ପରିଚାଳନା ଉତ୍ପାଦନ ସାଧନର ପାଇଶା ହିସାବରେ ଆୟର ପ୍ରବାହ ଓ ପରିଚାଳନା ଏହି ଆୟ ଦ୍ରବ୍ୟର କ୍ରୟ ପାଇଁ ବ୍ୟୟ ହିସାବରେ ପ୍ରତିଷ୍ଠାନକୁ ପୁନଃ ପ୍ରତ୍ୟାବର୍ତ୍ତନ କରିବା ପ୍ରକ୍ରିୟାରୁ ଆୟର ଚକ୍ରାୟ ପ୍ରବାହ ବୁଝାଯାଏ।
21. ଜାତୀୟ ଆୟର ପରିମାପ: ସାଧାରଣତଃ ତିନୋଟି ପଦ୍ଧତି ସାହାଯ୍ୟରେ ଜାତୀୟ ଆୟର ଆକଳନ କରାଯାଇଥାଏ।

(A) ସଂଯୋଗିତ ମୂଲ୍ୟ ପଦ୍ଧତି ବା ଉତ୍ପାଦନ ପଦ୍ଧତି: ଗତ ପଦ୍ଧତିରେ ନିମ୍ନ ପର୍ଯ୍ୟାୟମାନ ଅନୁସରଣ କରାଯାଇ ଜାତୀୟ ଆୟ ଆକଳନ କରାଯାଏ।

ପ୍ରଥମ ପର୍ଯ୍ୟାୟ: ପ୍ରଥମେ ଦେଶର ଘରୋଇ ଅଞ୍ଚଳକୁ ତିନୋଟି ମୌଳିକ କ୍ଷେତ୍ର- ଘରା, ପ୍ରାଥମିକ କ୍ଷେତ୍ର, ମାଧ୍ୟମିକ କ୍ଷେତ୍ର ଓ ଆନୁଷ୍ଠାନିକ କ୍ଷେତ୍ରରେ ବିଭକ୍ତ କରାଯାଏ।

ଦ୍ୱିତୀୟ ପର୍ଯ୍ୟାୟ: ଦ୍ୱିତୀୟରେ ସମସ୍ତ କ୍ଷେତ୍ରରେ ବଜାର ଦରରେ ମୋଟ ସଂଯୋଗିତ ମୂଲ୍ୟ ନିର୍ଣ୍ଣୟ କରାଯାଏ। ବଜାର ଦରରେ ମୋଟ ସଂଯୋଗିତ ମୂଲ୍ୟ = ଉତ୍ପାଦନ ମୂଲ୍ୟ - ଅବର୍ତ୍ତା ଉପଭୋଗ।

ତୃତୀୟ ପର୍ଯ୍ୟାୟ: ତୃତୀୟରେ ବଜାର ଦରରେ ମୋଟ ସଂଯୋଗିତ ମୂଲ୍ୟରୁ ଉତ୍ପାଦନ ପ୍ରକ୍ରିୟାରେ ବ୍ୟବହୃତ ହେଉଥିବା ସ୍ଥାୟୀ ପୁଞ୍ଜିର ଉପଭୋଗ ବାଦ୍ ଦିଆଯାଇ ବଜାର ଦରରେ ନିଟ୍ ସଂଯୋଗିତ ମୂଲ୍ୟ ନିରୂପଣ କରାଯାଏ।

ଚତୁର୍ଥ ପର୍ଯ୍ୟାୟ: ଚତୁର୍ଥରେ, ବଜାର ଦରରେ ନିଟ୍ ସଂଯୋଗିତ ମୂଲ୍ୟରୁ ନିଟ୍ ପରୋକ୍ଷ କର ବାଦ ଦେଇ ଉତ୍ପାଦନ ବ୍ୟୟରେ ନିଟ୍ ସଂଯୋଗିତ ମୂଲ୍ୟ ନିର୍ଣ୍ଣୟ କରାଯାଏ।
ଅର୍ଥାତ୍, ଉତ୍ପାଦନ ବ୍ୟୟରେ ସଂଯୋଗିତ ମୂଲ୍ୟ = ବଜାର ଦରରେ ନିଟ୍ ସଂଯୋଗିତ ମୂଲ୍ୟ - ନିଟ୍ ପରୋକ୍ଷ କର।

ପଞ୍ଚମ ପର୍ଯ୍ୟାୟ: ସମ୍ପୂର୍ଣ୍ଣ ଗଣନ ବର୍ଷରେ ବିଦେଶାଗତ ନିଟ୍ ସାଧନ ଆୟ ଆକଳନ କରାଯାଏ।

ଶେଷ ପର୍ଯ୍ୟାୟ: ଉତ୍ପାଦନ ବ୍ୟୟରେ ନିଟ୍ ଘରୋଇ ଉତ୍ପାଦ ସହିତ ବିଦେଶାଗତ ନିଟ୍ ସାଧନ ଆୟ ଯୋଗ କରି, ଜାତୀୟ ଆୟ ଆକଳନ କରାଯାଏ।

ଅର୍ଥାତ୍, ଜାତୀୟ ଆୟ = ଉତ୍ପାଦନ ବ୍ୟୟରେ ନିର୍ଦ୍ଧାରିତ ଉତ୍ପାଦ
+ ବିଦେଶୀଗତ ନିର୍ଦ୍ଧାରିତ ସାଧନ ଆୟ = ଉତ୍ପାଦନ ବ୍ୟୟରେ
ନିର୍ଦ୍ଧାରିତ ଜାତୀୟ ଉତ୍ପାଦ ।

(B) ଆୟ ପଦ୍ଧତି : ଆୟ ପଦ୍ଧତିରେ ନିମ୍ନ ପର୍ଯ୍ୟାୟମାନ ଅନୁସରଣ କରି ଜାତୀୟ ଆୟ ଆକଳନ
କରାଯାଏ ।

ପ୍ରଥମ ପର୍ଯ୍ୟାୟ: ପ୍ରଥମେ ଦେଶର ଘରୋଇ ଅଞ୍ଚଳକୁ ପ୍ରାଥମିକ କ୍ଷେତ୍ର, ମାଧ୍ୟମିକ କ୍ଷେତ୍ର ଏବଂ
ଆନୁସଙ୍ଗିକ କ୍ଷେତ୍ରରେ ବିଭକ୍ତ କରାଯାଏ ।

ଦ୍ଵିତୀୟ ପର୍ଯ୍ୟାୟ: ଗବ୍ୟାଗମାନେ ବ୍ୟବହାର କରୁଥିବା ସାଧନମାନଙ୍କର ଆୟ ଯଥା-
କର୍ମଚାରୀଙ୍କ ଷଡ଼ିପୁରଣ, କାର୍ଯ୍ୟକାରୀ ଉଦ୍‌ବୃତ୍ତ ଓ ମିଶ୍ରିତ ଆୟ ଆକଳନ
କରାଯାଏ । ଏହି ସମସ୍ତ ଉତ୍ପାଦନକୁ ମିଶାଇ ଘରୋଇ ସାଧନ ଆୟ ନିର୍ଣ୍ଣୟ
କରାଯାଏ ।

ତୃତୀୟ ପର୍ଯ୍ୟାୟ: ତୃତୀୟରେ ବିଦେଶୀଗତ ନିର୍ଦ୍ଧାରିତ ସାଧନ ଆୟ ଆକଳନ କରାଯାଏ ।

ଚତୁର୍ଥ ପର୍ଯ୍ୟାୟ: ଶେଷରେ, ଘରୋଇ ସାଧନ ଆୟ ସହିତ ବିଦେଶୀଗତ ନିର୍ଦ୍ଧାରିତ ସାଧନ ଆୟକୁ
ମିଶାଇ ଜାତୀୟ ଆୟ ଆକଳନ କରାଯାଏ ।

(C) ବ୍ୟୟ ପଦ୍ଧତି: ବ୍ୟୟ ପଦ୍ଧତିରେ ନିମ୍ନ ପର୍ଯ୍ୟାୟମାନ ଅନୁସରଣ କରି ଜାତୀୟ ଆୟ ଆକଳନ
କରାଯାଏ ।

ପ୍ରଥମ ପର୍ଯ୍ୟାୟ: ପ୍ରଥମେ ବଜାର ଦରରେ ମୋଟ ଘରୋଇ ଉତ୍ପାଦ ବା ବଜାର ଦରରେ
ମୋଟ ଘରୋଇ ଉତ୍ପାଦ ସଜାଣେ ଅଭିମ ବ୍ୟୟ ନିର୍ଣ୍ଣୟ କରାଯାଏ ।

ଦ୍ଵିତୀୟ ପର୍ଯ୍ୟାୟ: ଦ୍ଵିତୀୟରେ, ବିଦେଶୀଗତ ନିର୍ଦ୍ଧାରିତ ସାଧନ ଆୟ ଆକଳନ କରାଯାଏ ।

ତୃତୀୟ ପର୍ଯ୍ୟାୟ: ଶେଷରେ, ବଜାର ଦରରେ ମୋଟ ଘରୋଇ ଉତ୍ପାଦ ସହିତ ବିଦେଶୀଗତ
ନିର୍ଦ୍ଧାରିତ ସାଧନ ଆୟକୁ ଯୋଗ କରି ବଜାର ଦରରେ ମୋଟ ଜାତୀୟ ଉତ୍ପାଦ
ନିର୍ଣ୍ଣୟ କରାଯାଏ ।

22. ସାମୂହିକ ଚାହିଦା: ସାମୂହିକ ଚାହିଦା କହିଲେ ଗୋଟିଏ ଅର୍ଥ ବ୍ୟବସ୍ଥାରେ ଏକକ ସମୟସୀମା ମଧ୍ୟରେ ଏକ ନିର୍ଦ୍ଦିଷ୍ଟ ହାରାହାରି ଦର ସ୍ତରରେ ମୋଟ ପରିମାଣ ଦ୍ରବ୍ୟର ଚାହିଦାକୁ ବୁଝାଏ । ଅନ୍ୟ ରାଷ୍ଟ୍ରରେ, ସାମୂହିକ ଚାହିଦା କହିଲେ ଗୋଟିଏ ଅର୍ଥ ବ୍ୟବସ୍ଥାରେ ଉତ୍ପାଦିତ ହେଉଥିବା ଅଗ୍ନିମ ଦ୍ରବ୍ୟ ଓ ସେବା କୁଣ୍ଠ କରିବା ସମୟରେ ଏକ ସମୟ ସୀମା ମଧ୍ୟରେ ସମସ୍ତ କ୍ଷେତ୍ର ଇଚ୍ଛା କରୁଥିବା ମୋଟ ବ୍ୟୟର ପରିମାଣକୁ ବୁଝାଏ ।
23. ସାମୂହିକ ଚାହିଦାର ଉପାଦାନ: ଆଧୁନିକ ଉନ୍ନତ ଅର୍ଥ ବ୍ୟବସ୍ଥାରେ ସାମୂହିକ ଚାହିଦାର ଚାରୋଟି ଉପାଦାନ ରହିଛି । ତାହାହେଲା- ପାରିବାରିକ ଉପଭୋଗ ଚାହିଦା, ଘରୋଇ ନିବେଶ ଚାହିଦା, ଦ୍ରବ୍ୟ ଓ ସେବା ପାଇଁ ସରକାରୀ ଚାହିଦା ଓ ନିର୍ମୂଳ ଉତ୍ପାଦି ଚାହିଦା ।
24. ସାମୂହିକ ଯୋଗାଣ: ସାମୂହିକ ଯୋଗାଣ କହିଲେ ଗୋଟିଏ ଅର୍ଥ ବ୍ୟବସ୍ଥାରେ ଏକକ ସମୟସୀମା ମଧ୍ୟରେ ସମସ୍ତ ଉତ୍ପାଦନକାରୀମାନେ ଏକ ନିର୍ଦ୍ଦିଷ୍ଟ ହାରାହାରି ଦର ସ୍ତରରେ ଉତ୍ପାଦନ ଓ ବିକ୍ରି କରିବାକୁ ଇଚ୍ଛା କରୁଥିବା ଦ୍ରବ୍ୟ ଓ ସେବାର ମୋଟ ପରିମାଣକୁ ବୁଝାଇଥାଏ ।
25. କେନ୍ଦ୍ରୀୟ ଆୟ ନିର୍ଦ୍ଧାରଣ ଚକ୍ର: କେନ୍ଦ୍ରୀୟ ମତରେ ସବୁଜନ ଆୟ କହିଲେ ସେହି ନିର୍ଦ୍ଦିଷ୍ଟ ଆୟ ସ୍ତରକୁ ବୁଝାଏ ଯେଉଁଠାରେ ସାମୂହିକ ଯୋଗାଣ ଓ ସାମୂହିକ ଚାହିଦା ପରସ୍ପର ସମାନ ହୋଇଥାନ୍ତି ।



ଆଦର୍ଶ ପ୍ରଶ୍ନାବଳୀ

'କ' ବିଭାଗ- ବସ୍ତୁନିଷ୍ଠ ପ୍ରଶ୍ନ (ବାଧ୍ୟତାମୂଳକ)

(ପ୍ରତ୍ୟେକର ମୂଲ୍ୟ ଏକ ନମ୍ବର)

1. ପ୍ରତ୍ୟେକ ପ୍ରଶ୍ନରେ ପ୍ରଦତ୍ତ ବିକଳମାନଙ୍କ ମଧ୍ୟରୁ ସଠିକ୍ ଉତ୍ତରଟି ବାଛି ଲେଖ।
- (a) ନିମ୍ନଲିଖିତ ମଧ୍ୟରୁ କେଉଁଟି ବଜାର ଦରରେ ମୋଟ ଘରୋଇ ଉତ୍ପାଦରେ ଅନ୍ତର୍ଭୁକ୍ତ ହୋଇ ନ ଥାଏ ?
- (i) ଅବକ୍ଷୟକମିତ ପାଇଣ୍ଡା
 - (ii) ମାଲିକ ଚତୁର୍ଥକା ବୃହତ ଆରୋପିତ ଭଡ଼ା
 - (iii) ବ୍ୟବହୃତ ପୁରୁଣା ଦ୍ରବ୍ୟର ବିକ୍ରୟରୁ ମିଳୁଥିବା ଆୟ
 - (iv) ପ୍ରବାସୀମାନଙ୍କ ଦ୍ଵାରା ଆଞ୍ଚଳିକ ସାମା ମଧ୍ୟରେ ଉତ୍ପାଦିତ ଦ୍ରବ୍ୟର ମୂଲ୍ୟ
- (b) ନିମ୍ନଲିଖିତ ଉପାଦାନ ମଧ୍ୟରୁ କେଉଁଟି ବଜାର ଦରରେ ନିର୍ ଘରୋଇ ଉତ୍ପାଦରେ ଅନ୍ତର୍ଭୁକ୍ତ ହୋଇ ନ ଥାଏ ?
- (i) ପ୍ରବାସୀମାନଙ୍କ ଦ୍ଵାରା ଦେଶର ଆଞ୍ଚଳିକ ସାମା ମଧ୍ୟରେ ଉତ୍ପାଦିତ ଦ୍ରବ୍ୟର ମୂଲ୍ୟ
 - (ii) ମାଲିକ ଚତୁର୍ଥକା ବୃହତ ଆରୋପିତ ଭଡ଼ା
 - (iii) ସ୍ଵଦେଶୀମାନଙ୍କ ଦ୍ଵାରା ଦେଶର ଆଞ୍ଚଳିକ ସାମା ମଧ୍ୟରେ ଉତ୍ପାଦିତ ଦ୍ରବ୍ୟର ମୂଲ୍ୟ
 - (iv) ଅବକ୍ଷୟ କମିତ ପାଇଣ୍ଡା
- (c) ଜାତୀୟ ଉତ୍ପାଦ ଘରୋଇ ଉତ୍ପାଦ ସହ ସମାନ ହୁଏ, ଯେତେବେଳେ
- (i) ବିଦେଶୀଗତ ନିର୍ ସାଧନ ଆୟ ରଖାଯାଇ ହୁଏ
 - (ii) ବିଦେଶୀଗତ ନିର୍ ସାଧନ ଆୟ ଶୁଣ ହୁଏ
 - (iii) ବିଦେଶୀଗତ ନିର୍ ସାଧନ ଆୟ ଧନାତ୍ମକ ହୁଏ
 - (iv) ଉପରଲିଖିତ ମଧ୍ୟରୁ କେଉଁଟି ନୁହେଁ

- (d) ବଜାର ଦରରେ ମୋଟ କାତାୟ ଉତ୍ପାଦରୁ ନିମ୍ନଲିଖିତ ଉପାଦାନ ମଧ୍ୟରୁ କେଉଁଟି ବାଦ ଦେଲେ ନିର୍ଦ୍ଦିଷ୍ଟ ଉତ୍ପାଦନ ବ୍ୟୟରେ କାତାୟ ଉତ୍ପାଦ ମିଳିଥାଏ ?
- (i) ଅବକ୍ଷୟକର୍ମିତ ପାଇଶା (ii) ନିର୍ଦ୍ଦିଷ୍ଟ ପରୋକ୍ଷ କର
(iii) ଉଭୟ (i) ଓ (ii) (iv) ବିଦେଶୀଗତ ନିର୍ଦ୍ଦିଷ୍ଟ ସାଧନ ଆୟ
- (e) ବ୍ୟକ୍ତିଗତ ଆୟ ପାଇବା ନିମିତ୍ତ କାତାୟ ଆୟରୁ ନିମ୍ନଲିଖିତ କେଉଁ ଉପାଦାନ ବାଦ ଦେବାକୁ ପଡ଼େ ?
- (i) ନିଗମମାନଙ୍କର ଅବିତରଣିତ ଲାଭ (ii) ନିଗମ ଲାଭ କର
(iii) ସାମାଜିକ ପୁରୁଣା ଯୋଜନା ଦେୟ (iv) ଉପରଲିଖିତ ସମସ୍ତ
- (f) କାତାୟ ଆୟର ଆକଳନ ପାଇଁ ନିମ୍ନ ଉପାଦାନମାନଙ୍କ ମଧ୍ୟରୁ କେଉଁଟି ଅବହ୍ୟୁକ୍ତ ହୋଇ ନ ଥାଏ ?
- (i) କର୍ମଚାରୀଙ୍କ କ୍ଷତିପୂରଣ (ii) କାର୍ଯ୍ୟକାରୀ ଉତ୍ପାଦନ
(iii) ଆତ୍ମନିଯୁକ୍ତମାନଙ୍କର ମିଶ୍ରିତ ଆୟ (iv) ଅବରଣ ଆୟ
- (g) ନିମ୍ନଲିଖିତ ଉପାଦାନମାନଙ୍କ ମଧ୍ୟରୁ କେଉଁଟି ବ୍ୟକ୍ତିଗତ ଆୟରୁ ଅବରଣ କଲେ ବ୍ୟକ୍ତିଗତ ପ୍ରଯୁଜ୍ୟ ଆୟ ମିଳିଥାଏ ?
- (i) ପ୍ରତ୍ୟକ୍ଷ କର (ii) ସରକାରଙ୍କୁ ପ୍ରଦତ୍ତ ବିବିଧ ଦେୟ
(iii) ଅବରଣ ଆୟ (iv) ଉଭୟ (i) ଏବଂ (ii)
- (h) ନିମ୍ନଲିଖିତ ମଧ୍ୟରୁ କେଉଁଟି ମୋଟ ଘରୋଇ ପୂର୍ଣ୍ଣ ଗଠନର ଉପାଦାନ ?
- (i) ନବ ନିର୍ମାଣ ପରିଷ୍ପଷ୍ଟିରେ ବ୍ୟୟ
(ii) ନୂତନ ଯନ୍ତ୍ରପାତି ଓ କଳକରକାଳକର୍ମିତ ବ୍ୟୟ
(iii) ଉତ୍ପାଦ ପରିବର୍ଦ୍ଧନ (iv) ଉପରଲିଖିତ ସମସ୍ତ
- (i) ନିମ୍ନଲିଖିତ ମଧ୍ୟରୁ କେଉଁ ସମ୍ପର୍କଗୁଡ଼ିକ ସାମୁହିକ ଯୋଗାଣରେ ପ୍ରତିଫଳନ ?
- (i) ସାମଗ୍ରିକ ଉପଭୋଗ ଓ ସାମଗ୍ରିକ ସଞ୍ଚୟ
(ii) ସାମଗ୍ରିକ ସଞ୍ଚୟ ଓ ସାମଗ୍ରିକ ବିନିଯୋଗ
(iii) ସାମଗ୍ରିକ ଉପଭୋଗ ଓ ସାମଗ୍ରିକ ବିନିଯୋଗ
(iv) ଉପରଲିଖିତ କୌଣସିଟି ନୁହେଁ

ଦ୍ଵୟରେ ଉକ୍ତ ମାଧ୍ୟମିକ + ୨ ଅର୍ଥଶାସ୍ତ୍ର (ଦ୍ଵିତୀୟ ଭାଗ)

(j) କେନ୍ଦ୍ରୀୟ 'ନିମ୍ନସ୍ଥିତି, ସୁଧ ଓ ମୁଦ୍ରା ସମ୍ବନ୍ଧୀୟ ଏକ ସାଧାରଣ ଚର୍ଚ୍ଚା' ପୁସ୍ତକ କେଉଁ ମସିହାରେ ପ୍ରକାଶିତ ହୋଇଥିଲା ?

- (i) 1929 (ii) 1933 (iii) 1936 (iv) 1939

(k) ସରକାରୀ ଆୟ ସ୍ତରରେ

- (i) ସଞ୍ଚୟ ନିବେଶନାରୁ ଅଧିକ ହୋଇଥାଏ (ii) ନିବେଶ ସଞ୍ଚୟରୁ ଅଧିକ ହୋଇଥାଏ
(iii) ସଞ୍ଚୟ ସହ ନିବେଶ ସମାନ ହୋଇଥାଏ (iv) ଉପରଲିଖିତ ମଧ୍ୟରୁ କୌଣସିଟି ନୁହେଁ

(l) ସୁରୁକଣା ଆୟ ସ୍ତରରେ:

- (i) ଆୟ ଓ ଉପଭୋଗ ସମାନ ହୁଏ (ii) ଆୟ ଉପଭୋଗରୁ କମ୍ ହୋଇଥାଏ
(iii) ଆୟ ଉପଭୋଗରୁ ଅଧିକ ହୁଏ (iv) ସଞ୍ଚୟ ସହ ନିବେଶ ସମାନ ହୋଇଥାଏ

(m) ଏକ ସରଳ ଅର୍ଥବ୍ୟବସ୍ଥାରେ, ସାମୂହିକ ଚାହିଦାର ନିମ୍ନଲିଖିତ କେଉଁ ଉପାଦାନ ଥାଏ ?

- (i) ପାରିବାରିକ ଉପଭୋଗ ଚାହିଦା (ii) ଘରୋଇ ନିବେଶ ଚାହିଦା
(iii) ନିର୍ମୂଳ ଚାହିଦା (iv) ଉଭୟ (i) ଏବଂ (iii)

(n) ସୁରୁକଣା ଆୟ ପୂର୍ବରୁ ହାରାହାରି ଉପଭୋଗ ପ୍ରକୃତି:

- (i) ଏକରୁ ଅଧିକ ହୋଇଥାଏ (ii) ଏକରୁ କମ୍ ହୋଇଥାଏ
(iii) ଏକ ହୋଇଥାଏ (iv) ଶୂନ୍ୟ ହୋଇଥାଏ

2. I. ନିମ୍ନଲିଖିତ ପ୍ରତ୍ୟେକ ଉତ୍ତର ଗୋଟିଏ ଲେଖାଏଁ ବାକ୍ୟରେ ପ୍ରଦାନ କର:

- (a) ସମସ୍ତ ଅର୍ଥନୀତି କ'ଣ ?
(b) ବଜାର ଦରରେ ମୋଟ ଘରୋଇ ଉତ୍ପାଦ କ'ଣ ? ବା ମୌଦ୍ରିକ ଘରୋଇ ଉତ୍ପାଦ କ'ଣ ?
(c) ବାସ୍ତବ ଘରୋଇ ଉତ୍ପାଦ କହିଲେ କ'ଣ ବୁଝ ?
(d) ବଜାର ଦରରେ ମୋଟ ଜାତୀୟ ଉତ୍ପାଦ କ'ଣ ?
(e) ବଜାର ଦରରେ ନିର୍ମୂଳ ଜାତୀୟ ଉତ୍ପାଦ କ'ଣ ?
(f) କେଉଁ ପରିସ୍ଥିତିରେ ଜାତୀୟ ଉତ୍ପାଦ ଘରୋଇ ଉତ୍ପାଦ ସହିତ ସମାନ ହୁଏ ?
(g) ପ୍ରାୟା ପୂର୍ଣ୍ଣ ଉପଭୋଗ (ବା ଅବସ୍ଥୟ ଜନିତ ପାରଣା) କହିଲେ କ'ଣ ବୁଝ ?
(h) 'ନିର୍ମୂଳ ପରୋକ୍ଷ କର' କହିଲେ କ'ଣ ବୁଝ ?

- (i) 'ବିଦେଶୀଗତ ନିର୍ମ ସାଧନ ଆୟ' କହିଲେ କ'ଣ ବୁଝ ?
- (j) 'ଉତ୍ପାଦନ ବ୍ୟୟରେ ନିର୍ମ ଘରୋଇ ଉତ୍ପାଦ' କହିଲେ କ'ଣ ବୁଝାଯାଏ ?
- (k) କେଉଁ ପରିସ୍ଥିତିରେ 'ଜଳାଗ ଦରରେ ନିର୍ମ ଜାତୀୟ ଉତ୍ପାଦ' ଓ 'ଉତ୍ପାଦ ବ୍ୟୟରେ ନିର୍ମ ଜାତୀୟ ଉତ୍ପାଦ' ପରସ୍ପର ସମାନ ହୋଇଥାଏ ?
- (l) 'ଘରୋଇ ଆୟ' କହିଲେ କ'ଣ ବୁଝ ?
- (m) 'ଜାତୀୟ ଆୟ' କ'ଣ ?
- (n) 'ନିଶ୍ଚିତ ଆୟ' କ'ଣ ?
- (o) ବ୍ୟକ୍ତିଗତ ଆୟ କ'ଣ ?
- (p) ବ୍ୟକ୍ତିଗତ ପ୍ରତ୍ୟୁତ୍ପା ଆୟ କହିଲେ କ'ଣ ବୁଝ ?
- (q) 'ମୋଟ ଘରୋଇ ଆୟ' କହିଲେ କ'ଣ ବୁଝାଯାଏ ?
- (r) ସାମୁହିକ ଚାହିଦାର ଉପାଦାନ ଗୁଡ଼ିକର ନାମ ଉଲ୍ଲେଖ କର ।
- (s) ସାମୁହିକ ଯୋଗାଣ କହିଲେ କ'ଣ ବୁଝ ?
- (t) ସାମୁହିକ ଚାହିଦା କ'ଣ ?
- (u) ଫରୁକନ ଆୟ କହିଲେ କ'ଣ ବୁଝ ?
- (v) ସୁସ୍ଥୁଭଙ୍ଗୀ ଆୟ କହିଲେ କ'ଣ ବୁଝ ?
- (w) ଘରୋଇ ଉତ୍ପାଦ 10,000 କୋଟି ଟଙ୍କା ଏବଂ ବିଦେଶୀଗତ ନିର୍ମ ସାଧନ ଆୟ - 500 କୋଟି ଟଙ୍କା ହେଲେ ଜାତୀୟ ଉତ୍ପାଦ କେତେ ହେବ ?
- (x) ଅନ୍ତରଣ ଦେୟ କ'ଣ ?

II. ନିମ୍ନଲିଖିତ ଉଚ୍ଚିଗୁଡ଼ିକର ସଠିକତା ପରୀକ୍ଷା କର । ଆବଶ୍ୟକ ସୁଦ୍ଧା ରେଖାକିତ ଅଂଶ ପରିବର୍ତ୍ତନ ନ କରି ସଂଶୋଧନ କର :

- (a) ଏକ ଗଣନ ବର୍ଷରେ ଦେଶ ଭିତରେ ଉତ୍ପାଦିତ ସମସ୍ତ ଦ୍ରବ୍ୟର ମୌଦ୍ରିକ ମୂଲ୍ୟକୁ ମୋଟ ଘରୋଇ ଉତ୍ପାଦ ବୁଝାଯାଏ ।
- (b) ଅନ୍ତରଣ ଆୟ ଜାତୀୟ ଆୟରେ ଅନ୍ତର୍ଭୁକ୍ତ ହୋଇ ଥାଏ ।
- (c) ଗ୍ରାହୀ ପୁଞ୍ଜିର ଉପଯୋଗ ନିର୍ମ ଜାତୀୟ ଉତ୍ପାଦର ଏକ ଅଂଶବିଶେଷ ।

4. ପାର୍ଥକ୍ୟ ଦର୍ଶାଅ । ପ୍ରତ୍ୟେକ କ୍ଷେତ୍ରରେ ଉଭୟ ଛଅଟି ବାକ୍ୟରେ ସୀମିତ ରହିବା ଆବଶ୍ୟକ । (ପ୍ରତ୍ୟେକ ପ୍ରଶ୍ନର ମୂଲ୍ୟ 3 ନମ୍ବର)
- ମୋଟ ଘରୋଇ ଉତ୍ପାଦ ଓ ମୋଟ ଜାତୀୟ ଉତ୍ପାଦ ।
 - ମୋଟ ଜାତୀୟ ଉତ୍ପାଦ ଓ ନିଟ୍ ଜାତୀୟ ଉତ୍ପାଦ ।
 - ବଜାର ଦରରେ ମୋଟ ଘରୋଇ ଉତ୍ପାଦ ଓ ଉତ୍ପାଦନ ବ୍ୟୟରେ ମୋଟ ଘରୋଇ ଉତ୍ପାଦ ।
 - ଜାତୀୟ ଆୟ ଓ ବ୍ୟକ୍ତିଗତ ଆୟ ।
 - ବ୍ୟକ୍ତିଗତ ଆୟ ଓ ବ୍ୟକ୍ତିଗତ ପ୍ରମୁଖ୍ୟ ଆୟ ।
 - ଜାତୀୟ ଆୟ ଓ ଘରୋଇ ଆୟ ।
 - ବଜାର ଦରରେ ମୋଟ ଜାତୀୟ ଉତ୍ପାଦ ଓ ଉତ୍ପାଦନ ବ୍ୟୟରେ ମୋଟ ଜାତୀୟ ଉତ୍ପାଦ ।
 - ସାଧନ ଆୟ ଓ ଅନ୍ତରଣ ଆୟ ।
 - ଘରୋଇ ଉତ୍ପାଦ ଓ କଲ୍ୟାଣ ।
 - ମୌଦ୍ରିକ ଘରୋଇ ଉତ୍ପାଦ ଓ ବାସ୍ତବ ଘରୋଇ ଉତ୍ପାଦ ।

'ଗ' ବିଭାଗ (ଦୀର୍ଘ ଉତ୍ତର ସାପେକ୍ଷ ପ୍ରଶ୍ନ)

(ପ୍ରତ୍ୟେକ ପ୍ରଶ୍ନର ମୂଲ୍ୟ 7^{1/2} ନମ୍ବର)

- ଜାତୀୟ ଆୟ କ'ଣ ? ମୂଲ୍ୟ ସଂଯୋଗିତ ପଦ୍ଧତିରେ ଜାତୀୟ ଆୟ ଗଣନା ବ୍ୟାଖ୍ୟା କର ।
- ଆୟ ପଦ୍ଧତିରେ ଜାତୀୟ ଆୟ ଗଣନା ବ୍ୟାଖ୍ୟା କର ।
- ବ୍ୟୟ ପଦ୍ଧତିରେ ଜାତୀୟ ଆୟ ଗଣନା ବ୍ୟାଖ୍ୟା କର ।
- ଏକ ଦୁଇକ୍ଷେତ୍ର ବିଶିଷ୍ଟ ସରଳ ଅର୍ଥ ବ୍ୟବସ୍ଥାରେ ଆୟର ଚକ୍ରାୟ ପ୍ରବାହ ବର୍ଣ୍ଣନା କର ।
- ମୋଟ ଘରୋଇ ଉତ୍ପାଦ କଲ୍ୟାଣର ଏକ ସଠିକ୍ ମାନଦଣ୍ଡ କି ? ଆଲୋଚନା କର ।
- କେନ୍ଦ୍ରୀୟ ପ୍ରଦତ୍ତ ଆୟ ନିର୍ଦ୍ଧାରଣ ଚକ୍ର ବ୍ୟାଖ୍ୟା କର ।
- ସାମୁହିକ ରାହିତ୍ୟ କ'ଣ ? ଏହାର ଉପାଦାନଗୁଡ଼ିକୁ ବ୍ୟାଖ୍ୟା କର ।



ଅଷ୍ଟମ ପରିଚ୍ଛେଦ

ମୁଦ୍ରା, ବ୍ୟାକିଜ, ରାଷ୍ଟ୍ରୀୟ ବିଭ

- ମୁଦ୍ରାର ଅର୍ଥ ଓ କାର୍ଯ୍ୟ
- ବାଣିଜ୍ୟିକ ବ୍ୟାକର ଅର୍ଥ ଓ କାର୍ଯ୍ୟ
- କେନ୍ଦ୍ରୀୟ ବ୍ୟାକର ଅର୍ଥ ଓ କାର୍ଯ୍ୟ
- ରାଷ୍ଟ୍ରୀୟ ବିଭର ଅର୍ଥ ଓ ରାଷ୍ଟ୍ରୀୟ ବିଭ ଏବଂ ଘରୋଇ ବିଭ ମଧ୍ୟରେ ପାର୍ଥକ୍ୟ
- ବଜେଟ୍ - ଅର୍ଥ ଓ ଲକ୍ଷ୍ୟ, ସମତୁଳ ଓ ଅସମତୁଳ ବଜେଟ୍, ବଳକା ଓ ନିଅନ୍ଦିଆ ବଜେଟ୍

ଅଙ୍ଗନ ପରିଚ୍ଛେଦ

ମୁଦ୍ରା, ବ୍ୟାଙ୍କିଙ୍ଗ୍ ଓ ରାଷ୍ଟ୍ରୀୟ ବିଭ (Money, Banking and Public Finance)

8.1 ମୁଦ୍ରା ଓ ମୁଦ୍ରାର କାର୍ଯ୍ୟ (Money and Functions of Money)

ଆଧୁନିକ ଅର୍ଥ ବ୍ୟବସ୍ଥା ମୁଖ୍ୟତଃ ଏକ ମୌଦ୍ରିକ ଅର୍ଥ ବ୍ୟବସ୍ଥା । ସାମ୍ପ୍ରତିକ ଅର୍ଥ ବ୍ୟବସ୍ଥା ସହ ମୁଦ୍ରା ଓ ଟଙ୍କାପତ୍ର ଲାଭେ କର୍ତ୍ତିତ । ଏଠାରେ ମୁଦ୍ରା ସମସ୍ତ କ୍ଷେତ୍ରରେ ଅବ୍ୟାଧିରେ ଏବଂ ବ୍ୟାପକ ଭାବରେ ବ୍ୟବହୃତ ହୋଇଥାଏ । ସୁତରାଂ, ଆଧୁନିକ ଅର୍ଥ ବ୍ୟବସ୍ଥାରେ ମୁଦ୍ରାକୁ ସମସ୍ତ ଆର୍ଥିକାତ୍ମକ କାର୍ଯ୍ୟାବଳୀର କେନ୍ଦ୍ରବିନ୍ଦୁ ଭାବେ ବିବେଚନା କରାଯାଏ । ସଂପୂର୍ଣ୍ଣ ମନୁଷ୍ୟ ମୁଦ୍ରା ସହିତ ଏତେ ମାତ୍ରାରେ ଘନିଷ୍ଠ ଯେ ମୁଦ୍ରା ବିନା ଆଧୁନିକ ସମାଜର ପରିଚାଳନା ଅସମ୍ଭବ ।

ମାନବ ସଭ୍ୟତାର ବିବର୍ତ୍ତନ ସହ ମୁଦ୍ରାର ରୂପ ବିବର୍ତ୍ତନ ହୋଇଚାଲିଛି । ସଭ୍ୟତାର ପ୍ରାରମ୍ଭରେ ମନୁଷ୍ୟ ମୁଦ୍ରାର ଆବଶ୍ୟକତା ଅନୁଭବ କରୁ ନ ଥିଲା । କାଳକ୍ରମେ ସେ ବୃଦ୍ଧିଗ୍ରାମୀ କଲା ଯେ ବ୍ୟକ୍ତିଗତ ଉତ୍ପାଦନ ଦ୍ୱାରା କରାଯି ସମସ୍ତ ଆର୍ଥିକାତ୍ମକ ଆଭାବ ପୂରଣ କରାଯାଇ ପାରିବ ନାହିଁ । ତେଣୁ ତାକୁ ଅନ୍ୟମାନଙ୍କ ଉପରେ ନିର୍ଭର କରିବାକୁ ପଡ଼ିବ । ସୁତରାଂ ସେ କେତେକ ବ୍ରତ୍ୟ ଉତ୍ପାଦନ କରିବା ଦିଗରେ ମନୋନିବେଶ କଲା । ସେହି ବ୍ରତ୍ୟକୁ ନିଜେ ଉପଭୋଗ କରିବା ପରେ ଯାହା ବର୍ଦ୍ଧିତ ରହିଲା ତାହାକୁ ଅନ୍ୟମାନଙ୍କର ଉଦ୍‌ବୃତ୍ତ ବ୍ରତ୍ୟାଦି ସହ ବିନିମୟ କରିବାକୁ ଆରମ୍ଭ କଲା । ବିଭିନ୍ନ ବ୍ରତ୍ୟ ସମୂହ ମଧ୍ୟରେ ପ୍ରତ୍ୟକ୍ଷ ବା ସିଧାସଳଖ ବିନିମୟକୁ ପଣ୍ୟ ବିନିମୟ (barter) ବା ପ୍ରତ୍ୟକ୍ଷ ବିନିମୟ ବୋଲି କୁହାଯାଇଥିଲା । ଆର୍ଥିକାତ୍ମକ କାର୍ଯ୍ୟକଳାପର ପ୍ରକୃତି ସରଳ ଥିବା ପର୍ଯ୍ୟନ୍ତ ପଣ୍ୟ ବିନିମୟ ବ୍ୟବସ୍ଥା ପ୍ରଚଳିତ ଥିଲା । ପରନ୍ତୁ କାଳକ୍ରମେ ମନୁଷ୍ୟର ଆଭାବ ବୃଦ୍ଧି ପାଇବାରୁ ଗାଣିଗା । ଉତ୍ପାଦନ ପଦ୍ଧତି ଜଟିଳର ହେଲା । ବିନିମୟର ସଂଖ୍ୟା ଯଥେଷ୍ଟ ବୃଦ୍ଧି ପାଇଲା ଓ ମୂଲ୍ୟର ପରିବର୍ତ୍ତନ ହେଲା । ଏହା ଫଳରେ ପ୍ରତ୍ୟକ୍ଷ ବିନିମୟ ପ୍ରଭୃତ ସମସ୍ୟା ସୃଷ୍ଟି କଲା । ତେଣୁ ବ୍ରତ୍ୟ ଓ ସେବାର ପ୍ରତ୍ୟକ୍ଷ ବିନିମୟ ବହୁତ କଷ୍ଟସାଧ୍ୟ ହେଲା । ପ୍ରତ୍ୟକ୍ଷ ବିନିମୟ ପ୍ରଥର ଅସୁବିଧା ଦୂର କରିବା ପାଇଁ ମୁଦ୍ରାର ଉତ୍ପାଦନ ହେଲା ।

ଆବଶ୍ୟକତା ଉତ୍ତରଦାନର ଜନନୀ । ମୁଦ୍ରା କ୍ଷେତ୍ରରେ ତାହା ହିଁ ପ୍ରଯୁଜ୍ୟ । ମୁଦ୍ରା ମାନବର ଶ୍ରେଷ୍ଠ ଉତ୍ତରଦାନ ମାନକ ମଧ୍ୟରେ ଅନ୍ୟତମ । କ୍ରାନ୍ତଧରକ ମତରେ "ମୁଦ୍ରା ମାନବର ଏକ ମୌଳିକ ଉତ୍ତରଦାନ । ଜ୍ଞାନର ପ୍ରତ୍ୟେକ ଖାଖାର ଏକ ମୌଳିକ ଆବିଷ୍କାର ଥାଏ । ଏହା ଯଦି ବିଜ୍ଞାନରେ ଚକ୍ର, ବିଜ୍ଞାନରେ ଅଗ୍ନି ଏବଂ ଗାଳନାତିରେ ଲୋଚାଧିକାର । ସେହିପରି ଅର୍ଥଶାସ୍ତ୍ରରେ, ବିଶେଷତଃ ବ୍ୟବସାୟ କ୍ଷେତ୍ରରେ, ମୁଦ୍ରା ମନୁଷ୍ୟର ଏକ ଅତ୍ୟାବଶ୍ୟକ ଉତ୍ତରଦାନ ଯାହା ଉପରେ ଅନ୍ୟ ସମସ୍ତ ବିଷୟ ଆଧାରିତ ।" ଆଧୁନିକ କାଳରେ ଉତ୍ପାଦନ, ଉପଭୋଗ, ବିନିମୟ, ବ୍ୟବସାୟ କାର୍ଯ୍ୟକଳାପ ତଥା ବହିର୍ବାଣିଜ୍ୟ ଓ ଲୋକବିକ୍ରମ ମୁଦ୍ରା ଦ୍ଵାରା ବହୁଳ ଭାବରେ ପ୍ରଭାବିତ ହେଉଅଛି । ମାନବ ଜୀବନର ସମସ୍ତ କାର୍ଯ୍ୟକଳାପରେ ମୁଦ୍ରା ମୁଦୁତ୍ ବିସ୍ତାର କରିଅଛି । ଅର୍ଥନୈତିକ ଅଭିବୃଦ୍ଧି ପ୍ରକ୍ରିୟାରେ ମୁଦ୍ରା ପ୍ରମୁଖ ଭୂମିକା ଗ୍ରହଣ କରିଅଛି ଏବଂ ଏହାକୁ ଅର୍ଥନୈତିକ ବିକାଶର ଏକ ମୁଖ୍ୟ ଆୟୁଧ ଭାବରେ ବିବେଚନା କରାଯାଉଅଛି ।

8.1.1 ମୁଦ୍ରାର ଅର୍ଥ

ଆମେ ସମସ୍ତେ ଏକ ମୌଳିକ ଅର୍ଥ ବ୍ୟବସ୍ଥାରେ ବାସ କରୁଥିବାରୁ ମୁଦ୍ରା ସହିତ ସୁପରିଚିତ । ତଥାପି, ମୁଦ୍ରାର ଅର୍ଥ ଜାଣିବା ସକାଶେ କେତେକ ବିଶିଷ୍ଟ ଅର୍ଥନୀତିଜ୍ଞଙ୍କ ଦ୍ଵାରା ପ୍ରଦତ୍ତ ସଂଜ୍ଞାର ବିଶ୍ଳେଷଣ କରିବା ଆବଶ୍ୟକ ମନେହୁଏ । ବ୍ୟାପକ ଅର୍ଥରେ ମୁଦ୍ରାର ସଂଜ୍ଞାକୁ ଚିନୋଟି ଶ୍ରେଣୀରେ ବିଭକ୍ତ କରାଯାଇପାରେ । ତାହା ହେଲା-

- (1) କାର୍ଯ୍ୟଗତ ସଂଜ୍ଞା
- (2) ସାଧାରଣ ଗ୍ରହଣୀୟତା ଉପରେ ଆଧାରିତ ସଂଜ୍ଞା
- (3) ବୈଧାନିକ ସଂଜ୍ଞା

ଏହି ସମସ୍ତ ସଂଜ୍ଞାର ବ୍ୟାଖ୍ୟା ନିମ୍ନରେ ପ୍ରଦାନ କରାଯାଇଅଛି ।

- (1) **କାର୍ଯ୍ୟଗତ ସଂଜ୍ଞା (Functional Definition) :** କେତେକ ଅର୍ଥଶାସ୍ତ୍ରୀ ମୁଦ୍ରାର କାର୍ଯ୍ୟାନୁଷ୍ଠାରେ ସଂଜ୍ଞା ନିର୍ଦ୍ଧାରଣ କରିଛନ୍ତି । ଏହି ପରିପ୍ରେକ୍ଷାରେ କ୍ରାନ୍ତଧର ଏବଂ ଝାକରକ ଦ୍ଵାରା ପ୍ରଦତ୍ତ ସଂଜ୍ଞା ବିଶେଷ ପ୍ରଣିଧାନଯୋଗ୍ୟ । କ୍ରାନ୍ତଧରକ ମତରେ "ଯେକୌଣସି ଦ୍ରବ୍ୟ ଯାହା ବିନିମୟର ମାଧ୍ୟମ ରୂପେ (ଅର୍ଥାତ୍ ଋଣ ପରିଶୋଧର ସାଧନ ରୂପେ) ସର୍ବଜନଗ୍ରାହ୍ୟ ହୋଇଥିବା ସଙ୍ଗେ ସଙ୍ଗେ ମୂଲ୍ୟର ପରିମାପକ ଓ ମୂଲ୍ୟର ନିଧାନ ରୂପେ କାର୍ଯ୍ୟ କରେ ତାହାକୁ ମୁଦ୍ରା କୁହାଯାଏ ।" (Money can be anything that is generally acceptable as a means of exchange, i.e., as a means of settling debts, and that at the same time acts as a measure and a store of value) ଉକ୍ତ ସଂଜ୍ଞାକୁ ଏହା ସ୍ପଷ୍ଟ ଯେ ମୁଦ୍ରା ଯେ କୌଣସି ଦ୍ରବ୍ୟ ହୋଇପାରେ ଯାହା ମୁଖ୍ୟତଃ ଚିନୋଟି କାର୍ଯ୍ୟ ଯଥା ବିନିମୟର ମାଧ୍ୟମ, ମୂଲ୍ୟର ପରିମାପକ

ଏବଂ ସଞ୍ଚୟର ଧାରକ ବା ମୂଲ୍ୟର ନିଧାନ ରୂପେ କାର୍ଯ୍ୟ ସମ୍ପାଦନ କରିଥାଏ । ଫ୍ରାନ୍ସିସ୍ ଡ୍ଵାଇଜଲ୍ ମତରେ “ମୁଦ୍ରା ଯାହା କରେ ତାହା ମୁଦ୍ରା” (Money is what money does) ।

ଉକ୍ତ ସଂଜ୍ଞାରୁ ଏହା ସ୍ପଷ୍ଟ ଯେ ମୁଦ୍ରାର କାର୍ଯ୍ୟାବଳୀରୁ ଏହାର ଗୁରୁତ୍ଵ ଉପଲବ୍ଧ ହୋଇଥାଏ । ଏଠାରେ ଉଲ୍ଲେଖଯୋଗ୍ୟ ଯେ ମୁଦ୍ରାର କାର୍ଯ୍ୟାବଳୀ ସମୟର ଆବର୍ତ୍ତନରେ ବ୍ୟାପକତର ହେଉଅଛି । ଅତୀତରେ ମୁଦ୍ରାକୁ ନିଷ୍ପ୍ରଭାବ ମୁଦ୍ରା (neutral money) ଭାବରେ ବିବେଚନା କରାଯାଉଥିଲା । ଅର୍ଥାତ୍, ଏହା କେବଳ ଦ୍ରବ୍ୟ ଓ ସେବା ବିନିମୟର ଏକ ମାଧ୍ୟମ ରୂପେ କାର୍ଯ୍ୟ କରୁଥିଲା । ଏହା ଉତ୍ପାଦନ, ନିୟୋଜନ, ସଞ୍ଚୟ ଓ ବିବେଶ ଆଦି ବ୍ୟବସାୟିକ ମାନକୁ ପ୍ରଭାବିତ କରିପାରୁ ନ ଥିଲା । କିନ୍ତୁ ଆଧୁନିକ ଅର୍ଥବ୍ୟବସ୍ଥାରେ ମୁଦ୍ରାକୁ ବ୍ୟାପକ ଆର୍ଥିକ କାର୍ଯ୍ୟକଳାପର ମୁଖ୍ୟ ନିର୍ଦ୍ଦେଶକ ଭାବରେ ବିବେଚନା କରାଯାଉଅଛି । ସୁତରାଂ ଡ୍ଵାଇଜଲ୍ ସଂଜ୍ଞା ଅତି ପ୍ରାସଙ୍ଗିକ ।

(2) ସାଧାରଣ ଗ୍ରହଣୀୟତା ଉପରେ ଆଧାରିତ ସଂଜ୍ଞା (Definition of Money based on General Acceptabilities) :

କେତେକ ଅର୍ଥନୀତିଜ୍ଞ ସାଧାରଣ ଭାବେ ଗ୍ରହଣ ହେଉଥିବା ଦ୍ରବ୍ୟକୁ ମୁଦ୍ରା କୁହାଯାଏ ବୋଲି ମତବ୍ୟକ୍ତ କରିଛନ୍ତି । ଏହି ପରିପ୍ରେକ୍ଷାରେ ଉଦ୍ଦର୍ଶନ ଏବଂ ସେଲିଗମ୍ୟାନ୍ଙ୍କ ଦ୍ଵାରା ପ୍ରଦତ୍ତ ସଂଜ୍ଞା ଅତ୍ୟନ୍ତ ଗୁରୁତ୍ଵପୂର୍ଣ୍ଣ ମନେହୁଏ । ଉଦ୍ଦର୍ଶନଙ୍କ ଭାଷାରେ “Money is a commodity which is used to denote anything that is widely accepted in payment for goods or in discharge of other kinds of business and obligations” ଅର୍ଥାତ୍ “ଦ୍ରବ୍ୟର ମୂଲ୍ୟ ପ୍ରଦାନ ଏବଂ ଅନ୍ୟପ୍ରକାର ଦାୟତ୍ଵକୁ ହେବା ନିମନ୍ତେ ଯେଉଁ ବସ୍ତୁ ବ୍ୟାପକ ଭାବେ ଗ୍ରହଣୀୟ ହୁଏ, ତାହାକୁ ମୁଦ୍ରା କୁହାଯାଏ ।” ସେଲିଗମ୍ୟାନ୍ଙ୍କ ମତରେ “ସାଧାରଣ ସ୍ଵୀକୃତି ବା ସାର୍ବଜନୀନ ଗ୍ରହଣୀୟତା ଥିବା ଦ୍ରବ୍ୟ ମୁଦ୍ରା ଅଟେ ।” (Money is anything that possesses general acceptability) । ଏହି ସଂଜ୍ଞାମାନ ସାର୍ବଜନୀନ ସ୍ଵୀକୃତି ବା ସାଧାରଣ ଗ୍ରହଣୀୟତା ଉପରେ ଗୁରୁତ୍ଵାରୋପ କରୁଅଛନ୍ତି । ଅର୍ଥାତ୍ ଦ୍ରବ୍ୟର ମୂଲ୍ୟ ପ୍ରଦାନର ସାଧନ ଭାବରେ ଯେଉଁ ବସ୍ତୁ ସର୍ବସାଧାରଣ ବିନା ଦ୍ଵିଧାରେ ଗ୍ରହଣ କରିଥାଆନ୍ତି, ତାହା ହିଁ ମୁଦ୍ରା । ଏହା ସୁଗଣ୍ୟ ଯେ ମୁଦ୍ରାର ଗ୍ରହଣୀୟତା ସୈଦ୍ଧିକ ବା ସ୍ଵେଚ୍ଛା ପ୍ରଣୋଦିତ ହେବା ଆବଶ୍ୟକ । ମାତ୍ର ଆଇନ୍ ଦ୍ଵାରା ବାଧ୍ୟତାମୂଳକ ନୁହେଁ ।

(3) ବୈଧାନିକ ସଂଜ୍ଞା (Legal Definition) :

ଏହି ସଂଜ୍ଞାମାନ ରାଷ୍ଟ୍ରର ସ୍ଵୀକୃତି ଉପରେ ଗୁରୁତ୍ଵାରୋପ କରିଥାନ୍ତି । ଏହି ସଂଜ୍ଞାର ପ୍ରବଚ୍ଚାମାନଙ୍କ ମତରେ, ଯେଉଁ ଦ୍ରବ୍ୟର ସାହାଯ୍ୟରେ ବୈଧଭାବରେ ଗଣ ପରିଶୋଧ ନିର୍ଦ୍ଦିତ ହୋଇଥାଏ, ତାହା ହିଁ ମୁଦ୍ରା ଭାବେ ବିବେଚିତ ହୋଇଥାଏ ।

ଜର୍ମାନର ଅର୍ଥଶାସ୍ତ୍ରୀ ନାୟ ଏବଂ ବ୍ରିଟେନ୍‌ର ଅର୍ଥଶାସ୍ତ୍ରୀ ହଡ୍ରେ ଏହି ଶ୍ରେଣୀର ଅନ୍ତର୍ଗତ । ନାୟଙ୍କ ମତରେ “କେବଳ ଗଣ ପରିଶୋଧ ନିମନ୍ତେ ସରକାରଙ୍କ ଦ୍ୱାରା ନିର୍ଦ୍ଧାରିତ ଯେକୌଣସି ଦ୍ରବ୍ୟ ମୁଦ୍ରା ଅଟେ ।” (Any commodity assigned by the state the role of settling debt shall be deemed as money) । ହଡ୍ରେଙ୍କ ମତରେ “ଅର୍ଥ ପ୍ରଦାନର ଆଇନାନୁମୋଦିତ ସାଧନ ହିଁ ମୁଦ୍ରା ଭାବରେ ଗ୍ରହଣୀୟ ହେବା ଉଚିତ ।” (Only legal means of payment should be accepted as money) । ଏହି ସଂଜ୍ଞାମାନଙ୍କରେ ମୁଦ୍ରା ଅତି ସଂକୀର୍ଣ୍ଣ ଅର୍ଥରେ ବ୍ୟବହୃତ ହୋଇଅଛି । ବେଳେବେଳେ ମୁଦ୍ରାର ବିଧିଗ୍ରାହ୍ୟତା ଥିଲେ ମଧ୍ୟ ଏହା ଲୋକଙ୍କ ଦ୍ୱାରା ବୃହତ ହୋଇ ନ ପାରେ । ଅଧିକତ୍ୱ, ମୁଦ୍ରାର ମୂଲ୍ୟ ଅତିମାତ୍ରାରେ ହ୍ରାସ ପାଇଲେ ଗାଞ୍ଜ ଲୋକମାନଙ୍କୁ ତାହା ଗ୍ରହଣ କରିବାକୁ ଦାଧ୍ୟ କରି ନ ପାରନ୍ତି । ଭଦ୍ରାହରଣ ସ୍ୱରୂପ, ଜର୍ମାନୀର ଗାଞ୍ଜୀୟ ମୁଦ୍ରା ‘ମାର୍କ’ ଦୁଇ ବିଶ୍ୱଯୁଦ୍ଧର ମଧ୍ୟବର୍ତ୍ତୀ କାଳରେ ଅତିସ୍ଫୀତି (hyper inflation) ଯୋଗୁ ଲୋକମାନଙ୍କ ଦ୍ୱାରା ଗ୍ରହଣଯୋଗ୍ୟ ହୋଇ ନ ଥିଲା ।

ଉପରୋକ୍ତ ସମସ୍ତ ସଂଜ୍ଞାମାନଙ୍କରୁ ଏହା ସୁଦ୍ୱାରା ଯେ କୌଣସି ଏକ ସଂଜ୍ଞା ସୁସ୍ପଷ୍ଟ, ସଂପୂର୍ଣ୍ଣ, ପୂର୍ଣ୍ଣାଙ୍ଗ, ବ୍ୟାପକ ଏବଂ ସାଧାରଣ ପ୍ରୟୋଗ ଯୋଗ୍ୟ ନୁହେଁ । କୌଣସି ସଂଜ୍ଞା ମୁଦ୍ରାର ସମସ୍ତ ଅତ୍ୟାବଶ୍ୟକ କାର୍ଯ୍ୟାବଳୀକୁ ପ୍ରତିଫଳିତ କରେ ନାହିଁ । ତଥାପି ଏମାନେ ମୁଦ୍ରାର ମୌଳିକ ଉପାଦାନ ମାନଙ୍କୁ ଚିହ୍ନିତ କରିବାରେ ସମର୍ଥ ହୋଇଛନ୍ତି । ସେହି ସମସ୍ତ ମୌଳିକ ଉପାଦାନ ନିମ୍ନରେ ପ୍ରଦାନ କରାଗଲା ।

- (1) ମୁଦ୍ରା ଯେକୌଣସି ଦ୍ରବ୍ୟ ହୋଇପାରେ ଯାହାକି (ଏପରିକି ଏକ ମୂଲ୍ୟହୀନ କାଗଜଖଣ୍ଡ ହୋଇପାରେ) ବିନିମୟର ମାଧ୍ୟମ ଭାବରେ ଅଥବା କ୍ରୟ କ୍ଷମତା ହସ୍ତାନ୍ତରର ସର୍ବଜନଗ୍ରାହ୍ୟ ମାଧ୍ୟମରୂପେ କାର୍ଯ୍ୟ କରିଥାଏ ।
- (2) ଏହା ଦ୍ରବ୍ୟ ଓ ସେବାର ମୂଲ୍ୟ ପ୍ରଦାନ ତଥା ଉଦ୍ଦିଷ୍ଟତ ପାଇଣା ପ୍ରଦାନ ସମେତ ନେଣଦେଣ ସମ୍ପାଦନ କରିବା ନିମନ୍ତେ ବ୍ୟାପକ ଭାବରେ ବୃହତ ହୋଇଥାଏ ।
- (3) ମୁଦ୍ରା ପ୍ରଦାନ କରୁଥିବା ବ୍ୟକ୍ତିର ପଦକା ଉପରେ କ୍ଷୁଦ୍ର ବିଧି ନ ଯାଇ ସର୍ବସାଧାରଣଙ୍କ ଦ୍ୱାରା ବୃହତ ହେବା ବିଧେୟ । କାରଣ, ମୁଦ୍ରା ସାଧାରଣ କ୍ରୟ ଶକ୍ତିର ଆଧାର ।
- (4) ମୁଦ୍ରା ଆଇନାନୁମୋଦିତ ହୋଇଥିବା ଆବଶ୍ୟକ ବା ମୁଦ୍ରା ପଞ୍ଜରେ ଗାଞ୍ଜର ସ୍ୱୀକୃତି ଥିବା ଆବଶ୍ୟକ ।

8.1.2 ମୁଦ୍ରା ଓ ନିକଟ ମୁଦ୍ରା (Money and Near Moeny)

ମୁଦ୍ରା: ପାରମ୍ପରିକ ସଂଜ୍ଞାରେ ସର୍ବଜନୀନ ସ୍ୱୀକୃତି ବା ସାଧାରଣ ଗ୍ରହଣୀୟତା ଥିବା ଯେ କୌଣସି ବସ୍ତୁକୁ ମୁଦ୍ରା କୁହାଯାଏ । ମୁଦ୍ରାକୁ ଦୁଇ ଭାଗରେ ବିଭକ୍ତ କରାଯାଇପାରେ, ଯଥା- ବିଧିଗ୍ରାହ୍ୟ ମୁଦ୍ରା ଓ ବ୍ୟାଙ୍କ ମୁଦ୍ରା ।

ବିଧିଗ୍ରାହ୍ୟ ମୁଦ୍ରା (Legal Tender Money) : ଯେଉଁ ମୁଦ୍ରା ପଇସାରେ ସାର୍ବଜନୀନ ସ୍ୱୀକୃତି ଓ ଆବେଦନର ସମର୍ଥନ ଥାଏ ତାହାକୁ ବିଧିଗ୍ରାହ୍ୟ ମୁଦ୍ରା ବା ସାଧାରଣ ମୁଦ୍ରା କୁହାଯାଏ । ସମସ୍ତେ ଏହାକୁ ଗ୍ରହଣ କରିବାକୁ ବାଧ୍ୟ । ବିଧିଗ୍ରାହ୍ୟ ମୁଦ୍ରା ଦୁଇ ପ୍ରକାର ହୋଇପାରେ, ଯଥା- ଅସୀମ ବିଧିଗ୍ରାହ୍ୟ ମୁଦ୍ରା ଓ ସୀମିତ ବିଧିଗ୍ରାହ୍ୟ ମୁଦ୍ରା ।

ଅସୀମ ବିଧିଗ୍ରାହ୍ୟ ମୁଦ୍ରା (Unlimited Legal Tender Money) : ଦେଶର ଲୋକମାନଙ୍କର ଦେୟ ଓ ଭଣ ପରିଶୋଧ ପାଇଁ ଯେଉଁ ମୁଦ୍ରା ଅସୀମ ପରିମାଣରେ ଗ୍ରହଣୀୟ ହୋଇଥାଏ, ତାହାକୁ ଅସୀମ ବିଧିଗ୍ରାହ୍ୟ ମୁଦ୍ରା କୁହାଯାଏ । ଆମ ଦେଶରେ ଭାରତୀୟ ରିଜର୍ଭ ବ୍ୟାଙ୍କ ଦ୍ୱାରା ପ୍ରଚଳିତ ନୋଟ (2 ଟଙ୍କିଆ ନୋଟଠାରୁ 2000 ଟଙ୍କିଆ ନୋଟ ପର୍ଯ୍ୟନ୍ତ) ଓ ଭାରତ ସରକାରଙ୍କ ଦ୍ୱାରା ପ୍ରଚଳିତ ଏକ ଟଙ୍କିଆ ନୋଟ ଏବଂ କଏନ୍ ଅସୀମ ବିଧିଗ୍ରାହ୍ୟ ମୁଦ୍ରାରେ ଅନ୍ତର୍ଭୁକ୍ତ ।

ସୀମିତ ବିଧିଗ୍ରାହ୍ୟ ମୁଦ୍ରା (Limited Legal Tender Money) : ଦେୟ ଓ ଭଣ ପରିଶୋଧ କ୍ଷେତ୍ରରେ ଯେଉଁ ମୁଦ୍ରା ସୀମିତ ପରିମାଣରେ ଗ୍ରହଣୀୟ ହୋଇଥାଏ, ତାହାକୁ ସୀମିତ ବିଧିଗ୍ରାହ୍ୟ ମୁଦ୍ରା କୁହାଯାଏ । ଆମ ଦେଶରେ ପ୍ରଚଳିତ 50 ପଇସା, 25 ପଇସା, 20 ପଇସା ଓ 10 ପଇସା ଭତ୍ୟାଦି ଏହି ଶ୍ରେଣୀରୁ । ପୁନଶ୍ଚ, ବିଧିଗ୍ରାହ୍ୟ ମୁଦ୍ରା ବା ସାଧାରଣ ମୁଦ୍ରାକୁ ହିସାବ ମୁଦ୍ରା ଓ ବାସ୍ତବ ମୁଦ୍ରା ଭାବରେ ଦୁଇ ଭାଗରେ ବିଭକ୍ତ କରାଯାଇପାରେ ।

ହିସାବ ମୁଦ୍ରା (Money of Account) : ଯେଉଁ ମୁଦ୍ରା ମାଧ୍ୟମରେ ସମସ୍ତ ଦ୍ରବ୍ୟର ମୂଲ୍ୟ ପ୍ରକାଶିତ ହୁଏ, ତାକୁ ହିସାବ ମୁଦ୍ରା କୁହାଯାଏ । ଭାରତରେ ଟଙ୍କା, ଆମେରିକାରେ ଡଲାର, ଜାପାନରେ ଯେନ, ଚୀନରେ ଯୁଆନ, ଇଂଲଣ୍ଡରେ ପାଉଣ୍ଡ, ଜର୍ମାନୀରେ ମାର୍କ, ଇଟାଲୀରେ ଲିରା, ଋଷିଆରେ ରୁବଲ୍ ଓ ଫ୍ରାନ୍ସରେ ଫ୍ରାଙ୍କକୁ ହିସାବ ମୁଦ୍ରା କୁହାଯାଏ ।

ବାସ୍ତବ ମୁଦ୍ରା (Money Proper) : ଯେଉଁ ମୁଦ୍ରା ଦ୍ୱାରା କୃୟ-ବିକୃୟ ଓ ପାଇଶା ପରିଶୋଧ ହୋଇଥାଏ, ତାହାକୁ ବାସ୍ତବ ମୁଦ୍ରା କୁହାଯାଏ । ପ୍ରଚଳିତ ବିଭିନ୍ନ ମୂଲ୍ୟର କାଗଜ ଓ ଧାତୁମୁଦ୍ରା ବାସ୍ତବ ମୁଦ୍ରା । ସୁତରାଂ, ବିଧିଗ୍ରାହ୍ୟ ବାସ୍ତବ ମୁଦ୍ରା ଧାତବ ମୁଦ୍ରା ଓ କାଗଜ ମୁଦ୍ରା ଆକାରରେ ପ୍ରଚଳିତ ହୁଏ ।

ଧାତବ ମୁଦ୍ରା (Metallic Money) : ଯେଉଁ ମୁଦ୍ରା ଧାତୁରେ ନିର୍ମିତ ହୋଇଥାଏ ତାହାକୁ ଧାତବ ମୁଦ୍ରା କୁହାଯାଏ । ଧାତବ ମୁଦ୍ରା ଦୁଇ ପ୍ରକାର, ଯଥା- ପ୍ରାମାଣିକ ମୁଦ୍ରା ଓ ପ୍ରତୀକ ମୁଦ୍ରା ।

ପ୍ରାମାଣିକ ମୁଦ୍ରା (Standard Money) : ଯେଉଁ ମୁଦ୍ରାର ମୁଖ୍ୟାଙ୍କିତ ମୂଲ୍ୟ ତାହାର ଅନ୍ତର୍ନିହିତ ମୂଲ୍ୟ ସହ ସମାନ ହୋଇଥାଏ ତାହାକୁ ପ୍ରାମାଣିକ ମୁଦ୍ରା କୁହାଯାଏ । ଏହି ମୁଦ୍ରାକୁ ହିସାବ ମୁଦ୍ରା ରୂପେ ବ୍ୟବହାର କରାଯାଇଥାଏ । ଏହା ଅସୀମ ବିଧିଗ୍ରାହ୍ୟ ମୁଦ୍ରା ଅଟେ । ଏହା ସାଧାରଣତଃ ମୂଲ୍ୟବାନ ଧାତୁରେ ତିଆରି ହୋଇଥାଏ । ଏହି ମୁଦ୍ରା ଅବଧି ମୁଦ୍ରଣ ପାଇଁ ଉଦ୍ଦିଷ୍ଟ ।

ପ୍ରତୀକ ମୁଦ୍ରା (Token Money) : ପ୍ରତୀକ ମୁଦ୍ରାର ମୁଖ୍ୟାଙ୍କିତ ମୂଲ୍ୟ ତା'ର ଅନ୍ତର୍ନିହିତ ମୂଲ୍ୟଠାରୁ ଅଧିକ । ଏହା ନିକୃଷ୍ଟ ଧରଣର ଧାତୁରେ ତିଆରି ହୋଇଥାଏ । ଏହା ସୀମିତ ବିଧିଗ୍ରାହ୍ୟ ମୁଦ୍ରା । ଏହାର ଅବଧି ମୁଦ୍ରଣ ନଥାଏ ।

କାଗଜ ମୁଦ୍ରା (Paper Money) : ଯେଉଁ ମୁଦ୍ରା କାଗଜରେ ତିଆରି ହୋଇଥାଏ ତାହାକୁ କାଗଜ ମୁଦ୍ରା କୁହାଯାଏ । କାଗଜ ମୁଦ୍ରା ଦୁଇ ପ୍ରକାର, ଯଥା- ରୁପାନ୍ତରଣୀୟ କାଗଜ ମୁଦ୍ରା ଓ ଅରୁପାନ୍ତରଣୀୟ କାଗଜ ମୁଦ୍ରା ।

ଯେଉଁ ପ୍ରକାର କାଗଜ ମୁଦ୍ରାକୁ ଯେ କୌଣସି ସମୟରେ ସମାନ ମୂଲ୍ୟର ଧାତୁରେ ରୁପାନ୍ତର କରାଯାଇପାରେ ତାହାକୁ ରୁପାନ୍ତରଣୀୟ କାଗଜ ମୁଦ୍ରା କୁହାଯାଏ । ଅତୀତରେ ଯେଉଁକି ପରିମାଣରେ କେନ୍ଦ୍ରୀୟ ବ୍ୟାଙ୍କରେ ସୁନା ଗଢ଼ିତ ରଖାଯାଉଥିଲା ତାହାର ସମପରିମିତ କାଗଜ ମୁଦ୍ରା ପ୍ରଚଳନ କରାଯାଉଥିଲା । ସୁତରାଂ ସେହି କାଗଜ ମୁଦ୍ରାକୁ ରୁପାନ୍ତରଣୀୟ କାଗଜମୁଦ୍ରା କୁହାଯାଉଥିଲା । କିନ୍ତୁ ଯେଉଁ କାଗଜମୁଦ୍ରା ସରକାରଙ୍କ ଆଦେଶ ଦ୍ଵାରା ପ୍ରଚଳିତ ହୋଇଥାଏ ଏବଂ ଏହା ବଦଳରେ ସମପରିମାଣ ଧାତୁ ମିଳେ ନାହିଁ, ତାହାକୁ ଆଦେଶ ମୁଦ୍ରା ବା ଅରୁପାନ୍ତରଣୀୟ କାଗଜ ମୁଦ୍ରା କୁହାଯାଏ । ଭାରତ ସରକାରଙ୍କ ଦ୍ଵାରା ପ୍ରଚଳିତ ଏକ ଟଙ୍କିଆ କାଗଜ ମୁଦ୍ରା ଏହାର ଉଦାହରଣ ।

ବ୍ୟାଙ୍କ ମୁଦ୍ରା (Bank Money) : ବାଣିଜ୍ୟିକ ବ୍ୟାଙ୍କମାନେ ଉଣ ମଞ୍ଚୁର ଜଳାଦେବଳେ ଉଣଗ୍ରହଣୀତାକୁ ସମ୍ପୂର୍ଣ୍ଣ ରଣ ପରିମାଣ କୁ ନଗଦ ଆକାରରେ ପ୍ରଦାନ ନ କରି ତାଙ୍କ ନାମରେ ଏକ ଜମା ସୃଷ୍ଟି କରିଥାନ୍ତି । ଚେକ୍ ମାଧ୍ୟମରେ ଏହି ଜମାରୁ ମୁଦ୍ରା ଉଠାଣ ପାଇଁ ଅନୁମତି ଦିଆଯାଇଥାଏ । ଏହା ଦ୍ଵାରା ବ୍ୟାଙ୍କ ଜମା ସୃଷ୍ଟି ହୁଏ ଯାହା ବ୍ୟାଙ୍କ ମୁଦ୍ରା ହିସାବରେ ପ୍ରଚଳିତ ହୁଏ । ଏହା ଫଳରେ ଦେଶରେ ମୁଦ୍ରା ଯୋଗାଣ ବୃଦ୍ଧି ହୁଏ । ବ୍ୟାଙ୍କ ମୁଦ୍ରା ଦେଶରେ ମୁଦ୍ରା ଯୋଗାଣର ଏକ ବୃହତ୍ତର ଅଂଶବିଶେଷ ।

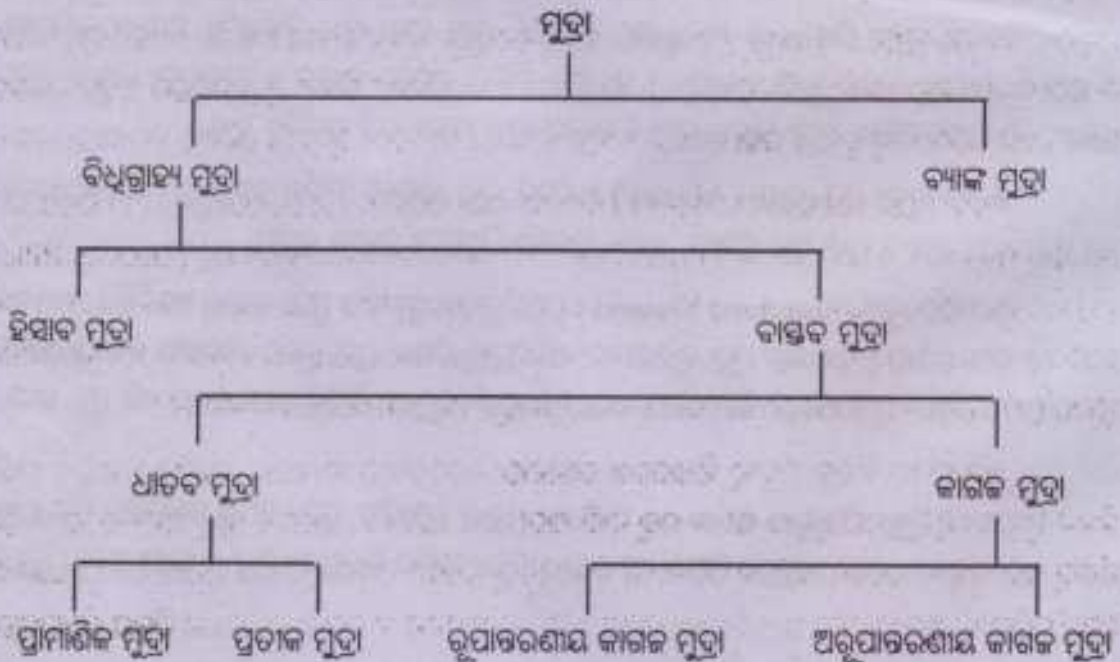

ସଂପୂର୍ଣ୍ଣ ମୁଦ୍ରାକୁ ଚରଳତା ରିଭିଜେ ବ୍ୟାଙ୍କା ପ୍ରକରଣ ଓ ବର୍ଗୀକରଣ କରାଯାଇଅଛି । ଆମ ପାଖରେ ଥିବା ସମସ୍ତ ପରିସମ୍ପତ୍ତି ମଧ୍ୟରେ ମୁଦ୍ରା ସର୍ବୋତ୍କୃଷ୍ଟ ବା ପରିପୂର୍ଣ୍ଣ ଚରଳ ପରିସମ୍ପତ୍ତି । ଚରଳ ପରିସମ୍ପତ୍ତି କହିଲେ ସେହି ପଦାର୍ଥକୁ ବୁଝାଏ ଯାହାକୁ ଯେକୌଣସି ସମୟରେ ଦ୍ରବ୍ୟ ଓ ସେବାରେ ବିନିମୟ ମାଧ୍ୟମରେ ପରିବର୍ତ୍ତିତ କରିହେବ । ଆମ ଦେଶରେ ପ୍ରଚଳିତ ନୋଟ୍ ଓ ଧାତବ ମୁଦ୍ରା ଶତପ୍ରତିଶତ ଚରଳ ପରିସମ୍ପତ୍ତି କାରଣ ଏହା ବିନିମୟରେ ଆମେ ଯେକୌଣସି ଦ୍ରବ୍ୟ ଓ ସେବା ଆହରଣ କରିପାରୁ । ବ୍ୟାଙ୍କ ମୁଦ୍ରା ସାହାଯ୍ୟରେ ଦ୍ରବ୍ୟ ଓ ସେବା କ୍ରୟ କରିପାରୁଥିବାରୁ ଏହା ମଧ୍ୟ ବିଧିଗ୍ରହ୍ୟ ମୁଦ୍ରା ପରି ଚରଳ ବିବେଚିତ ହୋଇଥାଏ ।

ନିକଟ ମୁଦ୍ରା

ଆଧୁନିକ ଅର୍ଥବ୍ୟବସ୍ଥାରେ କେତେକ ପରିସମ୍ପତ୍ତି ଦେଖିବାକୁ ମିଳେ ଯାହା ସର୍ବଜନ ଗ୍ରହଣୀୟ ବା ଆଇନସମ୍ମତ ନ ହେଲେ ମଧ୍ୟ ମୁଦ୍ରାର କେତେକ କାର୍ଯ୍ୟ କରିଥାଏ । ଏହି ସବୁ ପରିସମ୍ପତ୍ତି ବିଶେଷ ସମୟ ବା ମୂଲ୍ୟର ଅପତୟ ନ ଘଟାଇ ସହଜରେ ମୁଦ୍ରାକୁ ରୂପାନ୍ତରିତ ହୋଇପାରିବ । ସୁତରାଂ, ସେହି ପ୍ରକାର ପରିସମ୍ପତ୍ତିକୁ ନିକଟ ମୁଦ୍ରା କୁହାଯାଏ । କୌଣସି ଏକ ପରିସମ୍ପତ୍ତି ନିକଟ ମୁଦ୍ରା ପଦବାଚ୍ୟ ହେବାକୁ ହେଲେ ତାହା ଅତ୍ୟନ୍ତ ଚରଳ ହେବା ଆବଶ୍ୟକ । ଅନାୟାସରେ ତଥା ବିନା ସମୟ ଓ ମୂଲ୍ୟ ଅପତୟରେ ପରିସମ୍ପତ୍ତିର ମୁଦ୍ରାକୁ ରୂପାନ୍ତରିତ ହେବାକୁ ହିଁ ଚରଳତା କୁହାଯାଏ । ଚରଳତା ଯେତେ କେଶା ହେବ, ପରିସମ୍ପତ୍ତିଟି ମୁଦ୍ରାର ସେତିକି ନିକଟବର୍ତ୍ତୀ ହେବ ଏବଂ ଚରଳତା ଯେତେ କମ୍ ହେବ ପରିସମ୍ପତ୍ତିଟି ମୁଦ୍ରାଠିଁ ଯେତେ ଦୂରର ଯିବ । ସବୁ ପରିସମ୍ପତ୍ତି ମୁଦ୍ରାର ନିକଟ ପ୍ରତିସ୍ଥାପକ କିନ୍ତୁ ସମ୍ପୂର୍ଣ୍ଣ ମୁଦ୍ରା ନୁହଁନ୍ତି । ତେଣୁ ସେଗୁଡ଼ିକ ନିକଟ ମୁଦ୍ରାର ଅନ୍ତର୍ଗତ । ଆଇନଗ୍ରହ୍ୟ ହୋଇ ନ ଥିବା ମୁଦ୍ରା ଓ ଇଚ୍ଛାଧିନ ମୁଦ୍ରା ନିକଟ ମୁଦ୍ରା ଭାବେ ବିବେଚିତ । ସୁତରାଂ "ନିକଟ ମୁଦ୍ରା କହିଲେ ଅଧିକ ଚରଳତା ସମ୍ପନ୍ନ ସେହି ପରିସମ୍ପତ୍ତିକୁ ବୁଝାଏ ଯାହା ମୂଲ୍ୟର ଅପତୟ ବିନା ସୁକ୍ଷ୍ମ ସମୟରେ ମୁଦ୍ରାରେ ପରିଣତ କରାଯାଇପାରେ ।"

ନିକଟ ମୁଦ୍ରାର ଉଦାହରଣ ହେଲା- (1) ବିନିମୟ ମୂଲ୍ୟ ପତ୍ର (Bill of exchange), (2) ସଞ୍ଚୟ କମ୍ପା (Saving Deposit), (3) ମିଆଁବା କମ୍ପା (Term Deposit), (4) ରାଜକୋଷୀୟ ମୂଲ୍ୟ ପତ୍ର (Treasury Bills), (5) ସରକାରୀ ପ୍ରତିରୁଚି (Government Securities), (6) କମ୍ପାନୀର ଅଂଶ (Company Shares), (7) ବଣ୍ଡ ବା ବନ୍ଧକ ବା ରଣ ପତ୍ର (Bonds), (8) ଜୀବନବୀମା ପଲିସି (Life Insurance Policy)ର ନଗଦମୁଦ୍ରା ସମର୍ପଣ ମୂଲ୍ୟ, (9) ଭବିଷ୍ୟନିଧି ସଞ୍ଚୟ (Provident Fund), ଡେବଣ୍ଟୁର ପତ୍ର (Debentures) ଇତ୍ୟାଦି ।

ଏହି ସମସ୍ତ ନିକଟ ମୁଦ୍ରାକୁ ସିଧାସଳଖ କାରବାର ଉଦ୍ଦେଶ୍ୟରେ ବ୍ୟବହାର କରାଯାଇ ପାରିବ ନାହିଁ । ନିକଟ ମୁଦ୍ରା ବା ପ୍ରତିସ୍ଥାପକ ମୁଦ୍ରାର ସାଧନ ସବୁ ବାକି ଆକାରରେ ରହିଥାଏ । ଜଣେ ବ୍ୟକ୍ତିକୁ ଅନ୍ୟ ଜଣେ ବ୍ୟକ୍ତିର ରଣକୁ ଏହା ସ୍ୱୀକାର କରେ । ଏହିସବୁ ପରିସମ୍ପତ୍ତି ବ୍ୟୟପୂର୍ବରୁ ପ୍ରଥମେ ପ୍ରକୃତ ମୁଦ୍ରାରେ ରୂପାନ୍ତରିତ ହୋଇଯାଏ । ଯେଉଁ ପରିସମ୍ପତ୍ତି ଅନାୟାସରେ ତଥା ବିଶେଷ ସମୟ ଓ ମୂଲ୍ୟର ଅପତୟ ନ ଘଟାଇ ବଜାରରେ ବିକ୍ରୟ ହୋଇପାରେ

ବା ମୁଦ୍ରାରେ ରୂପାଚରିତ ହୋଇପାରେ ତାହା ନିକଟ ମୁଦ୍ରା ପଦବ୍ୟାପ୍ୟ ହୋଇଥାଏ । ନିକଟ ମୁଦ୍ରାର ଦ୍ଵିତୀୟ ଚରକଟା ନଥାଏ; ଯାହା ମୁଦ୍ରାରେ ଥାଏ ।

ନିମ୍ନରେ ମୁଦ୍ରା ଓ ନିକଟ ମୁଦ୍ରା ମଧ୍ୟରେ ତୁଳନା ପ୍ରଦାନ କରାଯାଇଅଛି ।

ସାଦୃଶ୍ୟ: ମୁଦ୍ରା ଓ ନିକଟ ମୁଦ୍ରା ମଧ୍ୟରେ ନିମ୍ନଲିଖିତ ସାମଞ୍ଜସ୍ୟ ପ୍ରତୀକ୍ଷାମାନ ହୁଏ ।

(1) ଉଭୟ ମୁଦ୍ରା ଓ ନିକଟ ମୁଦ୍ରା ଦାବି ଅଟନ୍ତି । ଧାତବ ମୁଦ୍ରା ଓ କାରକ ମୁଦ୍ରା ସରକାର ଏବଂ କେନ୍ଦ୍ରୀୟ ବ୍ୟାଙ୍କ (ଯେକି ମୁଦ୍ରାର ପ୍ରଚଳନକାରୀ) ଉପରେ ଦାବି ହୋଇଥିବାବେଳେ ବ୍ୟାଙ୍କ ମୁଦ୍ରା କମା ରଖାଯାଇଥିବା ବ୍ୟାଙ୍କ ଉପରେ ଦାବି ଅଟେ । ସେହିପରି ନିକଟ ମୁଦ୍ରା ଏହାକୁ ପ୍ରଚଳନ କରୁଥିବା କର୍ତ୍ତୃପକ୍ଷଙ୍କ ଉପରେ ଦାବି ଅଟେ । ଉଦାହରଣ ସ୍ଵରୂପ, ସରକାରଙ୍କ ଦ୍ଵାରା ନିର୍ଦ୍ଦିଷ୍ଟ ହୋଇଥିବା ବନ୍ଧକପତ୍ର ସରକାରଙ୍କ ଉପରେ ଦାବି ଭାବରେ ଚିତ୍ରଣ କରାଯାଏ ।

(2) ଚରକଟା ଉଭୟ ମୁଦ୍ରା ଏବଂ ନିକଟ ମୁଦ୍ରାର ସାଧାରଣ ଧର୍ମ ବା ଗୁଣ । ଅବଶ୍ୟ, ମୁଦ୍ରା ନିକଟ ମୁଦ୍ରାଠାରୁ ଅଧିକ ଚରକ ହୋଇଥାଏ, କାରଣ ଏହାର ଦ୍ଵିତୀୟ ଚରକଟା ଅଛି ।

(3) ଉଭୟ ମୁଦ୍ରା ଏବଂ ନିକଟ ମୁଦ୍ରା ସଞ୍ଚୟର ଧାରକ ଭାବେ କାର୍ଯ୍ୟ କରିଥାନ୍ତି । ମାତ୍ର ନିକଟ ମୁଦ୍ରା ମୂଲ୍ୟ ସଞ୍ଚୟର ଧାରକ ହେବା ସହିତ ଆୟ ଅର୍ଜନ କରୁଥିବାରୁ ଏହା ମୁଦ୍ରାଠାରୁ ଅଧିକ ପସନ୍ଦଯୋଗ୍ୟ ।

ପାର୍ଥକ୍ୟ: ମୁଦ୍ରା ଏବଂ ନିକଟ ମୁଦ୍ରା ମଧ୍ୟରେ ନିମ୍ନଲିଖିତ ପାର୍ଥକ୍ୟ ଦେଖାଯାଏ ।

(1) ଧାତବ ମୁଦ୍ରା, କାରକ ମୁଦ୍ରା ଏବଂ ବ୍ୟାଙ୍କର ବାହିବା କମା ମୁଦ୍ରାର ଅନ୍ତର୍ଭୁକ୍ତ । ମାତ୍ର ସମୟ କମା, ବିନିମୟ ପତ୍ର, ବନ୍ଧକ ପତ୍ର, ପ୍ରତିଭୂତି ଆଦି ଆର୍ଥିକ ପରିସମ୍ପତ୍ତି ନିକଟ ମୁଦ୍ରାର ଅନ୍ତର୍ଭୁକ୍ତ ।

(2) ମୁଦ୍ରା ସମ୍ପୂର୍ଣ୍ଣ ଭାବେ ଚରକ । ଏହା ଶତକଡ଼ା ଶହେ ଭାଗ ଚରକ । ପରନ୍ତୁ ନିକଟ ମୁଦ୍ରା ଶତକଡ଼ା ଶହେ ଭାଗ ଚରକ ନୁହେଁ । ଅବଶ୍ୟ ତାହା ଅନାୟାସରେ ସମୟ ଓ ମୂଲ୍ୟର ବିଶେଷ ଅପରାଧ ନ ସମ୍ଭାଳ ମୁଦ୍ରାରେ ରୂପାଚରିତ ହୋଇପାରେ ।

(3) ମୁଦ୍ରା ହିସାବର ଏକକ ଏବଂ ମୂଲ୍ୟର ସାଧାରଣ ପରିମାପକ ହିସାବରେ କାର୍ଯ୍ୟ କରିଥାଏ । ସମସ୍ତ ଦ୍ରବ୍ୟର ଦାମ୍ ମୁଦ୍ରା ଆକାରରେ ପ୍ରକାଶିତ ହୋଇଥାଏ । ନିକଟ ମୁଦ୍ରା ସେଭଳି କାର୍ଯ୍ୟ ସମ୍ପାଦନ କରି ନ ଥାଏ । ବରଂ ଏହାର ନିକଟ ମୂଲ୍ୟ ମୁଦ୍ରା ଆକାରରେ ପ୍ରକାଶିତ ହୋଇଥାଏ ।

- (4) ଅର୍ଥନୈତିକ କାରବାର ନିମନ୍ତେ ମୁଦ୍ରା ବିଧାୟକତା ବ୍ୟବହୃତ ହୋଇଥାଏ। ନିକଟ ମୁଦ୍ରା କିନ୍ତୁ ବିନିମୟର ଏକ ପରୋକ୍ଷ ମାଧ୍ୟମ। ଏହାର ଅର୍ଥ ଏହି ଯେ ସର୍ବପ୍ରଥମେ ନିକଟ ମୁଦ୍ରାକୁ ନଗଦ ମୁଦ୍ରାରେ ରୂପାନ୍ତରଣ କରିବାକୁ ପଡ଼ିଥାଏ ଏବଂ ତାପରେ ତାହା କାରବାରରେ ବ୍ୟବହୃତ ହୋଇଥାଏ।
- (5) ମୁଦ୍ରା ଏକ ଆୟ ଅର୍ଜନକାରୀ ପରିସମ୍ପତ୍ତି ନୁହେଁ। ମୁଦ୍ରା ରଖିବା ବ୍ୟକ୍ତିକୁ ଏହା ଆୟ ପ୍ରଦାନ କରି ନ ଥାଏ। ମାତ୍ର ନିକଟ ମୁଦ୍ରା ଆୟ ଉତ୍ପନ୍ନ କରିଥାଏ।

ମୁଦ୍ରା ଏବଂ ନିକଟ ମୁଦ୍ରା ମଧ୍ୟରେ ପାର୍ଥକ୍ୟ ଦେଲେବେଳେ କଠିନ ହୋଇଥାଏ। କାରଣ ସମସ୍ତ ପରିସମ୍ପତ୍ତି ବିଭିନ୍ନ ମାତ୍ରାରେ ତରଳତା ଏବଂ ମୁଦ୍ରାକୁ ସୁଶୀଳ ଅଧିକାରୀ ହୋଇଥାନ୍ତି। ସେ ଯାହାହେଉ, ଏହା ସ୍ୱାକାର କରିବାକୁ ହେବ ଯେ ନିକଟ ମୁଦ୍ରାର ସରଳ ମୁଦ୍ରାର ସଂଜ୍ଞାକୁ ସମ୍ପୂର୍ଣ୍ଣରୂପେ ଏବଂ ବ୍ୟାପକ କରିଛି, ସାମଗ୍ରିକ ତରଳତା ଉଚ୍ଚର ଅଭିବୃଦ୍ଧି କରିଛି, ମୁଦ୍ରାର ରଚିତ ବଦଳାଇ ଏବଂ ସର୍ବୋପରି ସାମଗ୍ରିକ ବ୍ୟୟ ଉଚ୍ଚର ଅଭିବୃଦ୍ଧି କରିଛି। ତଥାପି, ମୌଳିକ ବ୍ୟବସ୍ଥାର ସାମ୍ପର୍କ ଏବଂ ଫଳପ୍ରସ୍ତୁତ ରୂପାୟନରେ ନିକଟ ମୁଦ୍ରାର ପରିମାଣ ସମସ୍ୟା ସୃଷ୍ଟି କରିବାର ସମ୍ଭାବନା ଦୃଷ୍ଟିରୁ ଏହା ଯଥାର୍ଥ ଦୃଷ୍ଟି ଆକର୍ଷଣ କରିଥାଏ। ସୁତରାଂ ନିକଟ ମୁଦ୍ରା ତାପର୍ଯ୍ୟପୂର୍ଣ୍ଣ।

8.1.3 ମୁଦ୍ରାର କାର୍ଯ୍ୟ (Functions of Money)

ମୁଦ୍ରା ମାନବର ସବୁଠାରୁ ମହତ୍ତ୍ୱପୂର୍ଣ୍ଣ ଉଦ୍ଭାବନ। ଆମେ ମୁଦ୍ରା ସହ ଏପରି ନିବିଡ଼ ଭାବେ ସଂଶ୍ଳିଷ୍ଟ ଏବଂ ଏହା ଆମ ଜୀବନକୁ ଏପରି ଗଭୀର ଭାବେ ପ୍ରଭାବିତ କରୁଛି ଯେ ଆଜିର ଅର୍ଥ ବ୍ୟବସ୍ଥା ମୌଳିକ ଅର୍ଥ ବ୍ୟବସ୍ଥା ରୂପେ ବର୍ଣ୍ଣିତ। ଖାଲିକି ମତରେ “ମୁଦ୍ରା ଯାହା କରେ ତାହା ମୁଦ୍ରା।” ଉକ୍ତ ସଂଜ୍ଞାର ସାରମର୍ମ ହେଲା ଯେ ମୁଦ୍ରାର ଗୁରୁତ୍ୱ ତାହାର କାର୍ଯ୍ୟାବଳୀରେ ପ୍ରତିଫଳିତ ହୁଏ। ମୁଦ୍ରାର କାର୍ଯ୍ୟ ପରିପ୍ରେକ୍ଷାରେ ହାର୍ଟଲି ଡିଫର୍ଭଙ୍କ ଦୁଇପାଦ ବିଶିଷ୍ଟ ମିତ୍ରାକ୍ଷର ପଦ ଉଲ୍ଲେଖନୀୟ। ତାହା ହେଲା-

“Money is a matter of functions four
A medium, a measure, a standard and a store.”

ଅର୍ଥାତ୍ ଚାରିଗୋଟି କାର୍ଯ୍ୟ ମୁଦ୍ରା କରିବାର ମାଧ୍ୟମ, ମାପକ, ମାନକ, ଉଦ୍ଧାର।

ଅର୍ଥାତ୍ ମୁଦ୍ରା ଚାରୋଟି କାର୍ଯ୍ୟ ସମ୍ପାଦନ କରିଥାଏ ଯଥା: ବିନିମୟର ମାଧ୍ୟମ, ମୂଲ୍ୟର ପରିମାପକ, ସ୍ଥିତି ପ୍ରାପ୍ୟ ପ୍ରଦାନର ମାନ ଏବଂ ମୂଲ୍ୟ ସଂକଳନ ଧାରକ ବା ମୂଲ୍ୟର ଏକ ନିଧାନ। ପ୍ରଥାମୁଖରେ ମୁଦ୍ରାର କାର୍ଯ୍ୟାବଳୀକୁ ଚିନୋଟି ଶ୍ରେଣୀରେ ବିଭକ୍ତ କରାଯାଇଥାଏ। ତାହା ହେଲା

(A) ପ୍ରାଥମିକ କାର୍ଯ୍ୟାବଳୀ

- (i) ବିନିମୟର ମାଧ୍ୟମ
- (ii) ମୂଲ୍ୟର ପରିମାପକ

(B) ମାଧ୍ୟମିକ କାର୍ଯ୍ୟାବଳୀ

- (i) ସ୍ତୁରିତ ପ୍ରାପ୍ୟ ପ୍ରଦାନର ମାନ
- (ii) ମୂଲ୍ୟର ଏକ ନିଧାନ ବା ମୂଲ୍ୟ ସଂଶ୍ଳେଷର ଧାରକ
- (iii) ମୂଲ୍ୟ ସ୍ଥାନାନ୍ତରକରଣର ସାଧନ

(C) ଆନୁସଙ୍ଗିକ କାର୍ଯ୍ୟ

- (i) ଋଣ ବ୍ୟବସ୍ଥାର ମୂଳ ଶିଳି
- (ii) ଜାତୀୟ ଉତ୍ପାଦର ବଞ୍ଚନ
- (iii) ସର୍ବାଧିକ ପରିଚ୍ଛୁତି ତଥା ସର୍ବାଧିକ ଲାଭ ହାସଲ କରିବାର ସାଧନ
- (iv) ସମ୍ପଦର ଚରଳତା ବଢ଼ନ

ମୁଦ୍ରାର ଏହି କାର୍ଯ୍ୟାବଳୀ ବିଶଦ ଭାବେ ନିମ୍ନରେ ବର୍ଣ୍ଣନା କରାଯାଇଛି ।

(A) ପ୍ରାଥମିକ କାର୍ଯ୍ୟାବଳୀ (Primary Functions)

- (i) ବିନିମୟର ମାଧ୍ୟମ (Medium of Exchange) : ମୁଦ୍ରା ବିନିମୟର ଏକ ମାଧ୍ୟମ ରୂପେ କାର୍ଯ୍ୟ କରିଥାଏ । ଅର୍ଥାତ୍, ଦ୍ରବ୍ୟ ଓ ସେବା ଆଦିର ବିନିମୟ ମୁଦ୍ରା ମାଧ୍ୟମରେ ସମ୍ପନ୍ନ ହୋଇଥାଏ । ମୁଦ୍ରା ବିନିମୟର ମାଧ୍ୟମ ରୂପେ କାର୍ଯ୍ୟ କରୁଥିବାରୁ ଦ୍ରବ୍ୟର କୃତ୍ୱ ବିକ୍ରୟ ସହଜ ହୋଇଥାଏ । ମୁଦ୍ରାର ଏହି କାର୍ଯ୍ୟର ସୁପକ୍ଷୁବ୍ଧିକ ନିମ୍ନରେ ଦିଆଯାଇଛି ।

ପ୍ରଥମତଃ, ପ୍ରତ୍ୟକ୍ଷ ବିନିମୟ ବ୍ୟବସ୍ଥାରେ ଅଭାବର ଦୈବ ସଙ୍ଗତିର ଅନୁପସ୍ଥିତି ଯୋଗୁ ଲୋକମାନେ ଦ୍ରବ୍ୟ ବିନିମୟ କ୍ଷେତ୍ରରେ ଯେଉଁ ଅସୁବିଧା ଭୋଗ କରନ୍ତି, ମୁଦ୍ରା ତାହା ଦୂର କରିଥାଏ । ପ୍ରତ୍ୟକ୍ଷ ବିନିମୟ ବ୍ୟବସ୍ଥାରେ

ଇଣ୍ଡିଆନ୍ ବ୍ୟାଙ୍କିଂ ଏବଂ ଆବଶ୍ୟକ କରୁଥିବା ଦ୍ରବ୍ୟର ଅଧିକାରୀ ଜଣଙ୍କୁ ଖୋଜି ବାହାର କରିବାକୁ ପଡ଼ିଥାଏ, ଯିଏକି ପ୍ରତିବଦଳରେ ତା ପାଖରେ ଥିବା ଦ୍ରବ୍ୟକୁ ଗ୍ରହଣ କରିବାକୁ ଇଚ୍ଛୁକ ଥାଏ । ଅନେକ ସମୟରେ ଏହା ବିରାଟ ଅସୁବିଧା ସୃଷ୍ଟି କରେ । ବିନିମୟର ମାଧ୍ୟମ ଭାବରେ ମୁଦ୍ରା ଏହି ଅସୁବିଧା ଦୂର କରିଥାଏ । ମୁଦ୍ରାର ପ୍ରଚାରଣ ଯୋଗୁଁ ବିନିମୟ ପ୍ରକ୍ରିୟା ଦ୍ରୁତତା କାର୍ଯ୍ୟକଳାପରେ ବିଭକ୍ତ ହୁଏ । ପ୍ରଥମେ ଦ୍ରବ୍ୟାଦିକୁ ମୁଦ୍ରା ସହ ବିନିମୟ କରାଯାଏ । ପରେ ସେହି ମୁଦ୍ରା ସାହାଯ୍ୟରେ ଅନ୍ୟାନ୍ୟ ଯେ କୌଣସି ଦ୍ରବ୍ୟ ଇଚ୍ଛା ମୁଦ୍ରାଦଳ କିଣାଯାଇପାରେ ।

ଦ୍ୱିତୀୟତଃ, ବିନିମୟର ମାଧ୍ୟମ ଭାବରେ ମୁଦ୍ରା ସେବା ପ୍ରଭୃତିର ବିନିମୟକୁ ସହଜ କରେ । ଶିକ୍ଷକ, ଚିକିତ୍ସକ, ଗଞ୍ଜିନିୟର ପ୍ରଭୃତି ସେବାଗତ ଗପଯୋଗିତା ସୃଷ୍ଟି କରୁଥିବା ବ୍ୟକ୍ତିମାନେ ସେବା ବିନିମୟରେ ଅର୍ଥ ରପାର୍ଜନ କରନ୍ତି । ଏହି ଅର୍ଥ ବିନିମୟରେ ଯେ କୌଣସି ଦ୍ରବ୍ୟ କ୍ରୟ କରାଯାଇପାରେ ।

ତୃତୀୟତଃ, ସର୍ବଜନଗ୍ରାହ୍ୟ ବିନିମୟ ମାଧ୍ୟମ ଭାବେ ମୁଦ୍ରା ପ୍ରତ୍ୟକ୍ଷ ବିନିମୟ ପ୍ରଥା ଅନ୍ତର୍ଗତ ଅବିଭାଜ୍ୟ ଦ୍ରବ୍ୟ ସମୂହର ବିଭାଜ୍ୟତା ସମ୍ପର୍କିତ ଅସୁବିଧା ଦୂର କରିଥାଏ । ପ୍ରତ୍ୟକ୍ଷ ବିନିମୟ ବ୍ୟବସ୍ଥାରେ ଅଳ୍ପ ପରିମାଣର ବାଉଳ କିଣିବାର ଆବଶ୍ୟକତା ଥିଲେ ବା ବିଭିନ୍ନ ଦ୍ରବ୍ୟ ଆବଶ୍ୟକ ହେଉଥିଲେ ସେଥିପାଇଁ ଏକ ଛେକିର ବିନିମୟ ଅସମ୍ଭବ ହୋଇଥାଏ । କିନ୍ତୁ ମୌଦ୍ୱିକ ଅର୍ଥ ବ୍ୟବସ୍ଥାରେ ଇଣ୍ଡିଆନ୍ ବ୍ୟାଙ୍କିଂକୁ ବିକ୍ରିକରି ମୁଦ୍ରା ଲାଭ କରିପାରେ ଏବଂ ଉପଲବ୍ଧ ମୁଦ୍ରା ସାହାଯ୍ୟରେ ସେ ଆବଶ୍ୟକ ଅନୁସାରେ ତାଉଳ ଓ ଅନ୍ୟାନ୍ୟ ଦ୍ରବ୍ୟ କ୍ରୟ କରିପାରେ । ଅର୍ଥର ଆଧୁନିକ କାଳରେ ମୁଦ୍ରାକୁ ଅର୍ଥ ପ୍ରଦାନର ଏକ ଉପାୟ ବା ସାଧନ ଭାବରେ ବ୍ୟବହାର କରାଯାଇପାରୁଛି ।

ଚତୁର୍ଥରେ, ବିନିମୟର ଏକ ମାଧ୍ୟମ ଆକାରରେ ମୁଦ୍ରା ବିଶେଷାକରଣ କରିବାକୁ ଉପଯୁକ୍ତ କରିଥାଏ । ଆଜିକାଲି, କୌଣସି ବ୍ୟକ୍ତିବିଶେଷକୁ ଯେ ଆବଶ୍ୟକ କରୁଥିବା ସମସ୍ତ ଦ୍ରବ୍ୟକୁ ନିଜେ ଉତ୍ପାଦନ କରିବାକୁ ପଡ଼େ ନାହିଁ । ସେ କେବଳ ସେହି ଜିନିଷ ନିଜେ ଉତ୍ପାଦନ କରେ ଯାହାକୁ ସେ ଅନ୍ୟମାନଙ୍କ ଦୁର୍ଲଭତାରେ କମ୍ ଖର୍ଚ୍ଚରେ ଉତ୍ପାଦନ କରିବାକୁ ସମର୍ଥ ହୋଇଥାଏ । ତାପରେ ସେ ନିଜର ଉତ୍ପାଦିତ ଦ୍ରବ୍ୟର ବିକ୍ରି ଇଚ୍ଛା ମୁଦ୍ରା ସାହାଯ୍ୟରେ ଅନ୍ୟାନ୍ୟ ଦ୍ରବ୍ୟକୁ କ୍ରୟ କରିପାରେ । ସୁତରାଂ, ମୁଦ୍ରା ଲୋକମାନଙ୍କୁ ବିଶେଷାକରଣ ପାଇଁ ପ୍ରୋତ୍ସାହନ ଦେଇଥାଏ । ବିଶେଷାକରଣ ଯୋଗୁଁ ଉତ୍ପାଦନ ବୃଦ୍ଧି ହୋଇଥାଏ ଓ ଦ୍ରବ୍ୟର ଦର ସାଧାରଣ ସ୍ତରରେ ରହିଥାଏ । ସଂକ୍ଷେପରେ କହିଲେ, ଲୋକମାନଙ୍କର ଜୀବନଧାରଣର ମାନ ବୃଦ୍ଧି କରିବାରେ ମୁଦ୍ରା ବିଶେଷ ଭାବରେ ସହାୟକ ହୋଇଥାଏ ।

(ii) ମୂଲ୍ୟର ପରିମାପକ (Measure of Value) : ଯେପରି ମିତର ସାହାଯ୍ୟରେ ଦୂରତା ଏବଂ ଗ୍ରାମ୍ ସାହାଯ୍ୟରେ ଓଜନର ପରିମାପ କରାଯାଇପାରେ, ମୁଦ୍ରା ଅନ୍ୟାନ୍ୟ ସମସ୍ତ ଦ୍ରବ୍ୟ ଓ ସେବାର ଏକ ମୂଲ୍ୟ ପରିମାପକ ଭାବରେ କାର୍ଯ୍ୟ କରିଥାଏ । ମୁଦ୍ରା ସାହାଯ୍ୟରେ ଦ୍ରବ୍ୟର ମୂଲ୍ୟ ପ୍ରକାଶ କରାଗଲେ ତାହାକୁ ଦ୍ରବ୍ୟର ଦାମ୍ କୁହାଯାଏ । ବିଭିନ୍ନ ଦ୍ରବ୍ୟର ଦାମ୍ କୁ ଚିହ୍ନିତ କରି ସେମାନଙ୍କ

ମଧ୍ୟରେ ବିନିମୟର ହାର ନିର୍ଦ୍ଧାରଣ କରାଯାଇପାରେ । ମୂଲ୍ୟର ସାଧାରଣ ପରିମାପକ ଭାବରେ ମୁଦ୍ରା ନିମ୍ନଲିଖିତ ଉପକାର ପ୍ରଦାନ କରିଥାଏ ।

ପ୍ରଥମତଃ, ଏହା ଦ୍ରବ୍ୟ ଓ ସେବା କାରବାରକୁ ସୁଗମ କରିଥାଏ । ପଣ୍ୟ ବିନିମୟ ବ୍ୟବସ୍ଥାରେ ବିଭିନ୍ନ ଦ୍ରବ୍ୟାଦି ମଧ୍ୟରେ ପାରସ୍ପରିକ ବିନିମୟ ହାର ନିର୍ଦ୍ଧାରଣ କରିବା ଅତ୍ୟନ୍ତ କଷ୍ଟସାଧ୍ୟ ହେଉଥିଲା । ଯଦି ବଜାରରେ 100ଟି ଦ୍ରବ୍ୟ କୁଣ୍ଡ ବିକ୍ରୟ ହେଉଥିଲା ପ୍ରତ୍ୟେକ ଦ୍ରବ୍ୟର ମୂଲ୍ୟ ଅନ୍ୟ ୨୨ଟି ଦ୍ରବ୍ୟ ଆକାରରେ ପ୍ରକାଶ କରିବା ଫଳରେ ଫୋର୍ମ: $C(100,2) = 4950$ ଟି ବିନିମୟ ହାର ନିର୍ଦ୍ଧାରଣ କରିବାକୁ ପଡୁଥିଲା । ମୁଦ୍ରାର ଅନୁପସ୍ଥିତିରେ ଏବେ ସଂଖ୍ୟକ ବିନିମୟ ହାର ମନେରଖିବା ଅତ୍ୟନ୍ତ କଷ୍ଟସାଧ୍ୟ ହେଉଥିଲା । କିନ୍ତୁ ମୁଦ୍ରାର ବ୍ୟବହାର ଯୋଗୁଁ ବର୍ତ୍ତମାନ ପ୍ରତ୍ୟେକ ଦ୍ରବ୍ୟର ମୂଲ୍ୟକୁ ଏକ ସାଧାରଣ ମାଧ୍ୟମ କରିଥାରେ ପ୍ରକାଶ କରାଯାଇ ପାରୁଛି । ଦ୍ରବ୍ୟର ମୌଦ୍ରିକ ମୂଲ୍ୟକୁ ଦାମ୍ କୁହାଯାଇଅଛି । ବିଭିନ୍ନ ଦ୍ରବ୍ୟର ଦାମକୁ ସୁକଳା କରାଯାଇ ସେମାନଙ୍କ ମଧ୍ୟରେ ବିନିମୟ ହାର ନିର୍ଦ୍ଧାରଣ କରାଯାଇପାରୁଛି । ଫଳରେ ଦ୍ରବ୍ୟ ଓ ସେବା କାରବାର ଅତ୍ୟନ୍ତ ସହଜ ଓ ସୁଗମ ହେଉଅଛି ।

ଦ୍ୱିତୀୟତଃ, ମୁଦ୍ରା 'ହିସାବ'ର ଏକ ଏକକ ଭାବରେ କାର୍ଯ୍ୟ କରିଥାଏ । ଜାତୀୟ ଉତ୍ପାଦ ମୁଦ୍ରା ଆକାରରେ ପ୍ରକାଶ କରାଯାଇପାରେ । ଏକ ନିର୍ଦ୍ଦିଷ୍ଟ ଗଣନ ବର୍ଷରେ ଗୋଟିଏ ଦେଶର ସମସ୍ତ ସ୍ୱାଭାବିକ ବାସିଯାମାନଙ୍କ ଦ୍ୱାରା ଉତ୍ପାଦିତ ହେଉଥିବା ସମସ୍ତ ଅଭିମ ଦ୍ରବ୍ୟ ଓ ଦେବାର ମୌଦ୍ରିକ ମୂଲ୍ୟର ସମଷ୍ଟିକୁ ଜାତୀୟ ଉତ୍ପାଦ କୁହାଯାଏ । ଜାତୀୟ ସମ୍ପଦ ମଧ୍ୟ ମୁଦ୍ରା ଆକାରରେ ଆକଳନ କରାଯାଇଥାଏ । ବିଭିନ୍ନ ଦେଶରେ ହିସାବର ଏକକ ଭିନ୍ନ ଭିନ୍ନ ନାମରେ ପରିଚିତ । ଉଦାହରଣ ସ୍ୱରୂପ ଭାରତ, ଯୁକ୍ତରାଷ୍ଟ୍ର ଆମେରିକା, ଯୁକ୍ତରାଜ୍ୟ, ଋଷିଆ ଓ ଜର୍ମାନୀର ହିସାବର ଏକକ ଯଥାକ୍ରମେ ଟଙ୍କା, ଡଲାର, ପାଉଣ୍ଡ, ଷ୍ଟର୍ଲିଂ, ରୁବଲ୍ ଓ ମାର୍କ ନାମରେ ନାମିତ ।

ତୃତୀୟତଃ, ମୁଦ୍ରାର ବ୍ୟବହାର ଯୋଗୁଁ ବିଭିନ୍ନ ସମୟରେ ଏକ ବିଭିନ୍ନ ସ୍ଥାନରେ ପ୍ରଚଳିତ ଦ୍ରବ୍ୟର ମୂଲ୍ୟ ସୁକଳା କରାଯାଇପାରେ । ଅବଶ୍ୟ, ଯଦି ମୁଦ୍ରାର ମୂଲ୍ୟ (ବା କୁଣ୍ଡ କ୍ଷମତା) ସର୍ବଦା ସ୍ଥିର ରହେ ଏହା ମୂଲ୍ୟର ଏକ ଉତ୍ତମ ପରିମାପକ ଭାବରେ କାର୍ଯ୍ୟ କରିଥାଏ । ମାତ୍ର ବର୍ତ୍ତମାନ ସମସ୍ତ ବିଶ୍ୱରେ ଦ୍ରବ୍ୟର ଦାମ୍ କ୍ରମାଗତ ଭାବରେ ବୃଦ୍ଧି ପାଇଥିବାରୁ ମୁଦ୍ରାର ମୂଲ୍ୟ ଦ୍ରୁତ ଭାବରେ ହ୍ରାସ ଘଟୁଅଛି । ସୁତରାଂ ମୁଦ୍ରା ମୂଲ୍ୟର ଏକ ଉତ୍ତମ ପରିମାପକ ରୂପେ କାର୍ଯ୍ୟ କରିବାରେ ବାଧା ଉପୁଜୁଛି ।

(B) ମାଧ୍ୟମିକ କାର୍ଯ୍ୟାବଳୀ (Secondary Functions)

(i) **ସ୍ଥଗିତ ପ୍ରାପ୍ୟ ପ୍ରଦାନର ମାନ (Standard of Deferred Payment) :** ମୁଦ୍ରା ଉଭୟ ନଗଦ କାରବାର ଓ ଗଣ କାରବାରକୁ ସୁଗମ କରିଥାଏ । ନଗଦ କାରବାରରେ ଦ୍ରବ୍ୟ କୁଣ୍ଡ କରିବା

ସମୟର ଦେୟ ବାବଦ ନଗଦ ଅର୍ଥ ପ୍ରଦାନ କରାଯାଇଥାଏ । କିନ୍ତୁ ରଣ କାରବାରରେ ଦ୍ରବ୍ୟ କ୍ରୟ କରିବା ସମୟରେ ନଗଦ ଅର୍ଥ ପ୍ରଦାନ କରା ନ ଯାଇ ଦେୟକୁ ଉଦ୍ଦିଷ୍ଟତ ଦିନ ପାଇଁ ସ୍ମୃତିତ ରଖାଯାଇଥାଏ । ସୁତରାଂ ସ୍ମୃତିତ ପ୍ରାପ୍ୟ ପ୍ରଦାନ ରଣ କାରବାର ସହିତ ସମ୍ପୃକ୍ତ । ରଣ କାରବାର ହେଲେ ତାହା ସହିତ ସ୍ମୃତିତ ପ୍ରାପ୍ୟ ପ୍ରଦାନର ପ୍ରଶ୍ନ ସୃଷ୍ଟି ଉଠିଥାଏ । ଆଜିକାଲି ଅଧିକାଂଶ ସ୍ମୃତିତ ପ୍ରାପ୍ୟ ପ୍ରଦାନ ନିମନ୍ତେ ମୁଦ୍ରା ଏକ ସାଧାରଣ ମାନ ଭାବରେ କାର୍ଯ୍ୟ କରୁଅଛି । ତୁଧ ସହିତ ରଣ ପ୍ରତ୍ୟର୍ପଣ, ଯେନସେନ୍ ପ୍ରଦାନ, ଘରଭଡ଼ା, କାବନଦାମା ପ୍ରିମିୟମ ତଥା ଦରମା ପ୍ରଦାନ ଆଦି ସ୍ମୃତିତ ପ୍ରାପ୍ୟର ଉଦାହରଣ ।

ସ୍ମୃତିତ ପ୍ରାପ୍ୟ ପ୍ରଦାନ ନିମନ୍ତେ ମୁଦ୍ରାକୁ ବ୍ୟବହାର କରିବା ଦ୍ୱାରା ରଣଦାତା ଯେପରି ପ୍ରଦତ୍ତ ରଣ ଅପେକ୍ଷା ଆବଶ୍ୟକ ଠାରୁ ଅଧିକ ଫେରି ନ ଯାଏ ସେ ଦିକ୍ଷୟରେ ଆମେ ନିଶ୍ଚିତ ହୋଇପାରିବା । ସେହିପରି ରଣ ଗ୍ରହଣୀକୁ ମଧ୍ୟ ରଣଦୁଁ ବହୁ ଅଧିକ ମୂଲ୍ୟ ପରିଶୋଧ କରିବାକୁ ପଡ଼ୁ ନାହିଁ ବୋଲି ଆମେ ନିଶ୍ଚିତ ହୋଇପାରିବା । ଏହାଦ୍ୱାରା ରଣ କାରବାର ସରଳ, ସହଜ ହୁଏ । କିନ୍ତୁ ଦ୍ରବ୍ୟ ପ୍ରଚ୍ଛୁତି ମାଧ୍ୟମରେ ରଣ କାରବାର ଅନୁଷ୍ଠିତ ହେଲେ କ୍ଷତିର ଆଶଙ୍କା ଥାଏ ଓ ଅସୁବିଧାର ସମ୍ମୁଖୀନ ହେବାକୁ ପଡ଼େ । କାରଣ ଅନ୍ୟାନ୍ୟ ଦ୍ରବ୍ୟାଦିର ମୂଲ୍ୟର ଦ୍ରୁତ ପରିବର୍ତ୍ତନ ଘଟିଥାଏ । କିନ୍ତୁ ମୁଦ୍ରାର ମୂଲ୍ୟ ଅପେକ୍ଷାକୃତ ସ୍ଥିର ରହେ ।

ମୁଦ୍ରା ସ୍ମୃତିତ ପ୍ରାପ୍ୟର ଏକ ସାଧାରଣ ମାନ ଭାବରେ କାର୍ଯ୍ୟ କରି ରଣଦାନ ଓ ରଣ ଗ୍ରହଣୀକୁ ସରଳ କରିବା ଦ୍ୱାରା ରଣ ଗପରେ ନିର୍ଭରଶୀଳ ବ୍ୟାପାର ଓ ବାଣିଜ୍ୟର ପ୍ରସାର ଦିଗରେ ଏକ ମୁଖ୍ୟ ଭୂମିକା ଗ୍ରହଣ କରିଥାଏ । ମୁଦ୍ରା ବର୍ତ୍ତମାନ ଓ ଉଦ୍ଦିଷ୍ଟତ ମଧ୍ୟରେ ସଂଯୋଗ ରକ୍ଷା କରିଥାଏ । ରଣ କାରବାରରେ ବର୍ତ୍ତମାନ ଦ୍ରବ୍ୟ ବିଶାଯାଇଥାଏ ଏବଂ ରୁଦ୍ଧି ମୁତାଦକ ସେଚୁଡ଼ିକର ଦମ୍ନ ଉଦ୍ଦିଷ୍ଟତରେ ମୁଦ୍ରା ଆକାରରେ ଦିଆଯାଇଥାଏ । ବର୍ତ୍ତମାନ ଓ ଉଦ୍ଦିଷ୍ଟତ ମଧ୍ୟରେ ଥିବା ବିରାଟ ବ୍ୟବଧାନକୁ ହ୍ରାସ କରିବାରେ ମୁଦ୍ରା ସହାୟକ ହୋଇଥାଏ ।

ତଥାପି, ମୁଦ୍ରା ସ୍ମୃତିତ ପ୍ରାପ୍ୟର ମାନ ହିସାବରେ କେତେକ ବିପଦ ସୃଷ୍ଟି କରିଥାଏ । ରଣ ଆଣିବା ଏବଂ ପରିଶୋଧ କରିବାର ମଧ୍ୟମରେ ମୁଦ୍ରା ମୂଲ୍ୟ ପରିବର୍ତ୍ତନ ହୋଇପାରେ । ମୁଦ୍ରା ମୂଲ୍ୟର ବୃଦ୍ଧି ହେଲେ ରଣଗ୍ରହଣୀମାନେ କ୍ଷତିଗ୍ରସ୍ତ ହୁଅନ୍ତି ଏବଂ ରଣଦାତାମାନେ ଲାଭଦାନ ହୁଅନ୍ତି । ମୁଦ୍ରା ମୂଲ୍ୟ ହ୍ରାସ ହେଲେ ରଣଗ୍ରହଣୀ ମାନେ ଲାଭଦାନ ହୁଅନ୍ତି ଓ ରଣଦାତାମାନେ କ୍ଷତିଗ୍ରସ୍ତ ହୋଇଥାନ୍ତି । ସୁତରାଂ ମୁଦ୍ରା ମୂଲ୍ୟରେ ଦ୍ରୁତ ପରିବର୍ତ୍ତନ ନ ହେଲେ ଏହା ସ୍ମୃତିତ ପ୍ରାପ୍ୟ ପ୍ରଦାନର ଏକ ଉତ୍ତମ ମାଧ୍ୟମ ଭାବରେ କାର୍ଯ୍ୟ କରିପାରେ ।

- (ii) ମୂଲ୍ୟର ଏକ ନିଧାନ ବା ମୂଲ୍ୟ ସଞ୍ଚୟର ଧାରକ (Store of Value) : ପ୍ରତ୍ୟେକ ବ୍ୟକ୍ତି ନିଜ ଆୟର କିଛି ଅଂଶ ମୁଦ୍ରା ଆକାରରେ ସଞ୍ଚୟ କରିଥାନ୍ତି । ଅଦୃଷ୍ଟପୂର୍ବ ଜରୁରୀ ପରିସ୍ଥିତିର ସମ୍ମୁଖୀନ ହେବା ତଥା ଉଦ୍ଦିଷ୍ଟତରେ ଉନ୍ନତି କରିବା ସତ୍ୟରେ ସଞ୍ଚୟ ଅପରିହାର୍ଯ୍ୟ । ନିମ୍ନୋକ୍ତ କାରଣ ଯୋଗୁଁ ମୁଦ୍ରା ମୂଲ୍ୟର ଏକ ଉତ୍ତମ ନିଧାନ ରୂପେ କାର୍ଯ୍ୟ କରିଥାଏ ।

ପ୍ରଥମତଃ, ମୁଦ୍ରାକୁ ଦୀର୍ଘକାଳ ପର୍ଯ୍ୟନ୍ତ ସଞ୍ଚିତ ରଖିବା ସମ୍ଭବ ଏବଂ ସାଧାରଣତଃ ଏହାର ମୂଲ୍ୟ ଅପେକ୍ଷାକୃତ ସ୍ଥିର ରହିଥାଏ ।

ଦ୍ଵିତୀୟତଃ, ଅତ୍ୟନ୍ତ ଜମ୍ ସ୍ଥାନରେ ବହୁ ମୂଲ୍ୟ ମୁଦ୍ରା ଦ୍ଵାରା ସଞ୍ଚୟ କରାଯାଇପାରେ ।

ତୃତୀୟତଃ, ମୁଦ୍ରା ସାଧାରଣ କ୍ରୟ ଶକ୍ତିର ପ୍ରତିନିଧିତ୍ଵ କରିଥାଏ । ଅର୍ଥାତ୍ ମୁଦ୍ରା ଆକାରରେ ସଞ୍ଚୟ କଲେ ତାହା ବଦଳରେ ଯେ କୌଣସି ଉପସ୍ଥିତ ଦ୍ରବ୍ୟ କ୍ରୟ କରାଯାଇପାରେ । ମୁଦ୍ରା ସାଧାରଣ କ୍ରୟ କ୍ଷମତା ବିଶିଷ୍ଟ ହୋଇଥିବାରୁ ମୁଦ୍ରାକୁ ଧାରଣ କରି ଜଣେ ଅନ୍ୟାନ୍ୟ ଦ୍ରବ୍ୟାଦିର ମୂଲ୍ୟକୁ ମଧ୍ୟ ଧାରଣ କରିପାରେ ।

ଚତୁର୍ଥତଃ, ମୁଦ୍ରା ଏକ ପୂର୍ଣ୍ଣାଙ୍ଗ ଚରକ ସମ୍ପତ୍ତି । ଜଣେ ଇଚ୍ଛା କଲାମାତ୍ରେ ଏହାକୁ ସହଜରେ ଦ୍ରବ୍ୟ ଓ ସେବାରେ ପରିଣତ କରିପାରିବ ।

ପଞ୍ଚମରେ, ମୁଦ୍ରା ଆକାରରେ ସଞ୍ଚୟ କଲେ ଲୋକେ ସେମାନଙ୍କର ସମ୍ପତ୍ତି ବିଷୟରେ ଗୋପନୀୟତା ରଖିପାରନ୍ତି ।

ଷଷ୍ଠରେ, ମୁଦ୍ରା ମୂଲ୍ୟ ସଞ୍ଚୟର ଧାରକ ଭାବରେ କାର୍ଯ୍ୟ କରୁଥିବାରୁ ସଞ୍ଚୟ ଲାଭାଦିତ ହୁଏ । ସଞ୍ଚୟ ଅର୍ଥନୈତିକ ଅଭିବୃଦ୍ଧିରେ ସହାୟକ ହୁଏ ।

ମୁଦ୍ରା ସଞ୍ଚୟର ଧାରକ ରୂପରେ ବର୍ତ୍ତମାନ ଓ ଭବିଷ୍ୟତ ମଧ୍ୟରେ ସଂଯୋଗ ରକ୍ଷା କରିଥାଏ । ଆମେ ମୁଦ୍ରା ଆକାରରେ ଆମର ବର୍ତ୍ତମାନ ଆୟର କିଛି ଅଂଶ ସଞ୍ଚୟ କରିଥାଉଁ ଏବଂ ଭବିଷ୍ୟତରେ ଏହା ବ୍ୟୟ କରୁ ।

ଏଠାରେ ମନେ ରଖିବାକୁ ହେବ ଯେ ମୂଲ୍ୟ ସଞ୍ଚୟର ଏକ ଆଦର୍ଶ ଧାରକ ରୂପେ କାର୍ଯ୍ୟ କରିବା ସକାଶେ ମୁଦ୍ରା ମୂଲ୍ୟ ଅପେକ୍ଷାକୃତ ସ୍ଥିର ରହିବା ଆବଶ୍ୟକ । ଯଦି ଦରଦାମ୍ ବୃଦ୍ଧି ପାଇବାକୁ ଜାଣେ ମୁଦ୍ରାର ମୂଲ୍ୟ ଦ୍ରୁତ ବେଗରେ ହ୍ରାସ ପାଇବ । ସେପରି ସ୍ଥିଳେ ମୁଦ୍ରା ସଞ୍ଚୟ କରିବାର କୌଣସି ମୂଲ୍ୟ ରହିବ ନାହିଁ । ଅବଶ୍ୟ, ଆଧୁନିକ ଅର୍ଥ ବ୍ୟବସ୍ଥାରେ ମୂଲ୍ୟ ସଞ୍ଚୟର ଧାରକ କେବଳ ମୁଦ୍ରା ନୁହେଁ । ଆଜିକାଲି ଜଣେ ବ୍ୟକ୍ତି ନିଜର ସଞ୍ଚୟକୁ ବିଭାୟ ସମ୍ପତ୍ତି ଆକାରରେ ଯଥା ବଞ୍ଚକପତ୍ର, ଋଣ ସ୍ଵୀକାର ପତ୍ର ଆକାରରେ ଆୟ ଅର୍ଜନ ନିମନ୍ତେ ରଖିପାରନ୍ତି କିମ୍ବା ଜଣେ ବ୍ୟକ୍ତି ନିଜର ସଞ୍ଚୟକୁ ମୁଦ୍ରାଝାଡ଼ିର ରକ୍ଷାକର୍ତ୍ତା ହିସାବରେ ବାସ୍ତବ ପରିସମ୍ପତ୍ତି ଯଥା ଲୁଗା, କୋଠାବାଡ଼ି, ସୁନା ଆଦି ଆକାରରେ ରଖିପାରନ୍ତି । ତଥାପି ଲୋକେ ସେମାନଙ୍କ ସମ୍ପଦର ଏକ ଅଂଶ ମୁଦ୍ରା ଆକାରରେ ରଖି, କ୍ଷୁଦ୍ର ମୁଦ୍ରା ଚଳକରା ପ୍ରଦାନ କରିଥାଏ । ଅର୍ଥାତ୍ ବିନିମୟର ମାଧ୍ୟମ ଭାବେ ମୁଦ୍ରାର ସର୍ବଜନସ୍ଵାକ୍ଷେପ, ନିଶ୍ଚିତତା ଏବଂ ପୂର୍ଣ୍ଣ ପ୍ରତ୍ୟାଗମନ ବା ପ୍ରତ୍ୟାବୃତ୍ତି ଗୁଣ ଥାଏ । ଏହି ଗୁଣାବଳୀ ଅନ୍ୟ ପରିସମ୍ପତ୍ତି ଗୁଡ଼ିକରେ ନ ଥାଏ । ଏଣୁ ମୁଦ୍ରା ସମ୍ପତ୍ତିର ଏକ ପ୍ରୟୋଜନୀୟ ନିଧାନ ବା ଧାରକ ହୋଇଥାଏ ।

- (iii) **ମୂଲ୍ୟ ସ୍ଥାନାନ୍ତରଣର ସାଧନ (Means of Transferring Value) :** ମୂଲ୍ୟ ସ୍ଥାନାନ୍ତରଣର ଏକ ମୁଖ୍ୟ ସାଧନ ଭାବରେ ମୁଦ୍ରା କାର୍ଯ୍ୟ କରିଥାଏ। ଏକ ସ୍ଥାନରୁ ଅନ୍ୟ ସ୍ଥାନକୁ, ଏକ ବ୍ୟକ୍ତିଠାରୁ ଅନ୍ୟ ଏକ ବ୍ୟକ୍ତି ପାଖକୁ ସହଜରେ ଏବଂ ଶୀଘ୍ର ମୂଲ୍ୟ ସ୍ଥାନାନ୍ତର କରିବା ପାଇଁ ମୁଦ୍ରା ଆମକୁ ସମର୍ଥ କରିଥାଏ। ଏହାର କାରଣ ହେଲା ମୁଦ୍ରା ସମସ୍ତଙ୍କ ଦ୍ୱାରା ବିନା ଦିଆରେ ଗ୍ରହଣୀୟ ହୋଇଥାଏ। ଏତଦ୍ୱ୍ୟତୀତ ଏକ ସ୍ଥାନରୁ ଅନ୍ୟ ସ୍ଥାନକୁ ଖୁବ୍ ଜମ୍ ବ୍ୟୟରେ ସ୍ଥାନାନ୍ତରଣ କରାଯାଇପାରେ। ଉଦାହରଣ ସ୍ୱରୂପ ବ୍ୟାଙ୍କଦ୍ୱାରା ଏବଂ ଚେକ୍ କରିଆରେ ବହୁ ମୂଲ୍ୟର ମୁଦ୍ରା କ୍ଷିପ୍ରତାର ଏବଂ ତଦ୍ୱରତାର ସହ ସ୍ୱଳ୍ପ ବ୍ୟୟରେ ସୁଦୂରକୁ ପ୍ରେରଣ କରାଯାଇପାରେ। କିନ୍ତୁ ସେତିକି ମୂଲ୍ୟର ଦ୍ରବ୍ୟ, ଯଥା ଚାଉଳ ବା ଗହମ ସ୍ଥାନାନ୍ତରଣ କରିବା କଷ୍ଟସାଧ୍ୟ, ବ୍ୟୟବହୁଳ ଏବଂ ଅପଚୟଯୁକ୍ତ ହୋଇଥାଏ।

(C) ଆନୁସଙ୍ଗିକ କାର୍ଯ୍ୟ (Ancillary Functions)

ମୁଦ୍ରାର ପ୍ରାଥମିକ ଏବଂ ମାଧ୍ୟମିକ କାର୍ଯ୍ୟାବଳୀରୁ ଆନୁସଙ୍ଗିକ କାର୍ଯ୍ୟାବଳୀର ଉତ୍ପତ୍ତି ହୋଇଛି। ବିଭିନ୍ନ ମତରେ, ଅଧୁନା ମୁଦ୍ରା କେତେଗୁଡ଼ିଏ ଆନୁସଙ୍ଗିକ କାର୍ଯ୍ୟ ସମ୍ପାଦନ କରିଥାଏ। ସେସବୁ ଆନୁସଙ୍ଗିକ କାର୍ଯ୍ୟ ନିମ୍ନରେ ବର୍ଣ୍ଣନା କରାଯାଇଛି।

- (i) **ଗଣ ବ୍ୟବସ୍ଥାର ମୂଳଭିତ୍ତି (Basis of Credit) :** ମୁଦ୍ରା ବାଣିଜ୍ୟିକ ବ୍ୟାଙ୍କମାନଙ୍କୁ ଗଣ ଦ୍ରୁଷ୍ଟି କରିବାରେ ସମର୍ଥ କରିଥାଏ। ମୁଦ୍ରାର ଯୋଗ୍ୟ ଦୃଷ୍ଟି ଘଟିଲେ, ଅଧିକ ପରିମାଣର ମୁଦ୍ରା ଲୋକମାନଙ୍କ ପାଖକୁ ଆସିଥାଏ। ତେଣୁ ସେମାନେ ବ୍ୟାଙ୍କରେ ଅଧିକ ଅର୍ଥ ଜମା କରିଥାନ୍ତି। ଏହାକୁ ସକ୍ରିୟ ଜମା (Primary deposit) କୁହାଯାଏ। ଉକ୍ତ ସକ୍ରିୟ ଜମା ଭିତ୍ତିରେ ବ୍ୟାଙ୍କଗୁଡ଼ିକ ବହୁଗୁଣୀ ଦ୍ରୁଷ୍ଟି ଜମା (derivative deposit) ଦ୍ରୁଷ୍ଟି କରିଥାନ୍ତି। ଏହି ଦ୍ରୁଷ୍ଟି ଜମା ହିଁ ଗଣ। ଏହିପରି ଭାବରେ ମୁଦ୍ରା ବ୍ୟାଙ୍କମାନଙ୍କ ଦ୍ୱାରା ଗଣ ଦ୍ରୁଷ୍ଟି କରିବାର ଭିତ୍ତି ଭାବରେ କାର୍ଯ୍ୟ କରିଥାଏ। ଗଣର ପ୍ରସାରଣ ଏବଂ ଘଟକାଚନ ମୋଟ ମୁଦ୍ରା ଯୋଗ୍ୟରେ ଦୃଷ୍ଟି ହ୍ରାସର ଜାରଣ ଅଟେ। ଯେକୌଣସି ଅଧୁନିକ ଅର୍ଥନୀତିର ସଙ୍ଗଠନରେ ଗଣର ସ୍ଥାନ ଅତୀତ ରୁଚୁଦୁର୍ଦ୍ଦି। ଗଣ ବିନା ଅର୍ଥନୈତିକ ପ୍ରଗତି ଅସମ୍ଭବ।
- (ii) **ଜାତୀୟ ଉତ୍ପାଦର ବଣ୍ଟନ (Distribution of National Product) :** ମୁଦ୍ରା ସାହାଯ୍ୟରେ ଉତ୍ପାଦନର ସାଧନମାନଙ୍କ ମଧ୍ୟରେ ଜାତୀୟ ଉତ୍ପାଦର ବଣ୍ଟନ ସମ୍ଭବ ହୋଇଥାଏ। ବିଭିନ୍ନ ଉତ୍ପାଦନ ସାଧନ ଯଥା ଜୁମ୍, ଶ୍ରମ, ପୁଞ୍ଜି ଏବଂ ଉଦ୍ୟୋଗୀର ସହଯୋଗ ଦ୍ୱାରା ଉତ୍ପାଦନ ସମ୍ଭବ ହୋଇଥାଏ। ଉତ୍ପାଦନ ପ୍ରକ୍ରିୟାରେ ଦ୍ରବ୍ୟ ଉତ୍ପାଦନ ହେବା ସଙ୍ଗେ ସଙ୍ଗେ ଉତ୍ପାଦନ ସାଧନ

ମାଲିକମାନଙ୍କ ସକାଶେ ଅଧିଶେଷ, ମଜୁରି, ସୁଧ ଏବଂ ଭାର ଆକାରରେ ଆୟ ସୃଷ୍ଟି ହୋଇଥାଏ । ଏକ ଶତାବ୍ଦୀ ମଧ୍ୟରେ ଗୋଟିଏ ଦେଶର ଘରୋଇ ଅର୍ଥନୀତିରେ ସମସ୍ତ ଉତ୍ପାଦନ ସାଧନମାନଙ୍କ ଦ୍ଵାରା ଉତ୍ପାଦିତ ହେଉଥିବା ଅର୍ଥନୀତି ତ୍ରୁଟ୍ୟ ଓ ସେବାଗ ମୌଦ୍ରିକ ମୂଲ୍ୟକୁ ଜାତୀୟ ଉତ୍ପାଦ କୁହାଯାଏ । ଏହି ଜାତୀୟ ଉତ୍ପାଦରୁ ଉତ୍ପାଦନ ସାଧନର ମାଲିକମାନଙ୍କ ମଧ୍ୟରେ ଅଧିଶେଷ, ମଜୁରି, ସୁଧ ଏବଂ ଭାରୀୟ ମୁଦ୍ରା ଆକାରରେ ପ୍ରଦତ୍ତ ହୋଇଥାଏ । ମୁଦ୍ରାର ଅନୁପସ୍ଥିତିରେ ବିଭିନ୍ନ ଦାବିଦାରଙ୍କ ମଧ୍ୟରେ ଉତ୍ପାଦ ତ୍ରୁଟ୍ୟ ସମୂହର ଆବଣ୍ଟନ କଠିନ ତଥା ଅସମତ ହୁଏ । ଜାତୀୟ ଉତ୍ପାଦର ବଣ୍ଟନକୁ ସୁଗମ କରି ମୁଦ୍ରା ଆର୍ଥନୀତିକ ପ୍ରଗତିକୁ ସମତ ଓ ସ୍ଵାଭାବିକ କରିଥାଏ ।

(iii) **ସର୍ବାଧିକ ପରିତୃପ୍ତି ଓ ସର୍ବାଧିକ ଲାଭ ହାସଲରେ ସହାୟତା (Facilitates Maximisation of Satisfaction of Profit) :** ମୁଦ୍ରା ଆକାରରେ ଉପଯୋଗିତା ଏକ ବଡ଼ ପରିପ୍ରକାଶ ପାଇଥାଏ । ଏହା ଉପଯୋଗୀମାନଙ୍କୁ ଚାକର ସାମିତ ସମ୍ଭବ ସର୍ବାଧିକ ପରିତୃପ୍ତି ହାସଲ କରିବାରେ ସହାୟକ ହୋଇଥାଏ । ସାମିତ ସମ୍ଭବ ସର୍ବାଧିକ ପରିତୃପ୍ତି ଲାଭ କରିବା ପାଇଁ ଉପଯୋଗୀ ସମସାମାନ୍ୟ ଉପଯୋଗିତା ଚୁଚୁ ପ୍ରୟୋଗ କରିଥାଏ । ଜଣେ ବ୍ୟକ୍ତି ତା ନିଜତରଫେ ଥିବା ସାମିତ ପରିମାଣର ମୁଦ୍ରାକୁ ବିଭିନ୍ନ ତ୍ରୁଟ୍ୟ ଓ ସେବା ମଧ୍ୟରେ ଏପରି ଭାବରେ ଆବଣ୍ଟନ କରେ ଯେପରି ସମସ୍ତ ତ୍ରୁଟ୍ୟ କ୍ଷେତ୍ରରେ ମୁଦ୍ରା ବ୍ୟୟର ସାମାନ୍ୟ ଉପଯୋଗିତା ସମାନ ହେବ ଏବଂ ତଦ୍ଵାରା ମୋଟ ଉପଯୋଗିତା ସର୍ବାଧିକ ହୋଇପାରିବ । ସେହିପରି ଉତ୍ପାଦନକାରୀମାନେ ଉତ୍ପାଦନର ପରିମାଣକୁ ମୁଦ୍ରା ଆକାରରେ ନିର୍ଦ୍ଧାରଣ କରିଥାନ୍ତି । ତଦନୁଯାୟୀ ତ୍ରୁଟ୍ୟର ଦାମ ସ୍ଥିର କରି ସେପରି ସେମାନେ ସର୍ବାଧିକ ଲାଭ ହାସଲ କରିପାରିବେ । ସୁତରାଂ ମୁଦ୍ରା ଉତ୍ପାଦନକାରୀମାନଙ୍କୁ ସର୍ବାଧିକ ଲାଭ ହାସଲ କରିବାରେ ସମର୍ଥ କରାଇଥାଏ ।

(iv) **ସମ୍ପଦର ଚରକତା, ଏକ ରୂପତା ଏବଂ ସମାନତା (Liquidity of Wealth, Uniformity and Equality) :** ମୁଦ୍ରା ସମସ୍ତ ପରିସମ୍ପଦ ମାନଙ୍କ ମଧ୍ୟରେ ଅଧିକ ଚରକ ହୋଇଥିବାରୁ ମୁଦ୍ରା ଆକାରରେ ସମତ ଧାରଣ କରିବାକୁ ଲୋକମାନେ ପସନ୍ଦ କରିଥାନ୍ତି । ମୁଦ୍ରା ଯେକୌଣସି ପରିସମ୍ପଦକୁ କ୍ରୟ କରିପାରେ ଏବଂ ସମସ୍ତ ପରିସମ୍ପଦକୁ ମୁଦ୍ରା ଆକାରରେ ରୂପାନ୍ତର କରାଯାଇପାରେ । ସୁତରାଂ, ମୁଦ୍ରା ସମସ୍ତ ପରିସମ୍ପଦକୁ ଚରକତା ପ୍ରଦାନ କରିଥାଏ । ମୁଦ୍ରାକୁ ଯେକୌଣସି କାର୍ଯ୍ୟରେ ଯେକୌଣସି ସମୟରେ ବ୍ୟବହାର କରାଯାଇପାରେ । ଅନ୍ୟ କୌଣସି ସମ୍ପଦର ଏ ସୁବିଧା ନ ଥାଏ । ଏହାଛଡ଼ା, ସମସ୍ତ ପରିସମ୍ପଦର ମୌଦ୍ରିକ ମୂଲ୍ୟକୁ ମିଶାଇ ଜଣେ ବ୍ୟକ୍ତି ବା ଗୋଟିଏ ଦେଶର ମୋଟ ସମ୍ପଦର ମୂଲ୍ୟ ଆକଳନ କରାଯାଇପାରେ । ସୁତରାଂ, ମୁଦ୍ରା ଗୋଟିଏ ଦେଶର ସମସ୍ତ ସମ୍ପଦକୁ ଏକ ରୂପତା ପ୍ରଦାନ କରିଥାଏ ।

ମୁଦ୍ରାର ଉପଯୁକ୍ତ କାର୍ଯ୍ୟକଳାରୁ ସ୍ୱଳ୍ପ ପ୍ରତ୍ୟାଶନା ହୋଇଛି ଯେ ଆଧୁନିକ ଅର୍ଥ ବ୍ୟବସ୍ଥାରେ ଏହା ଅପରିହାର୍ଯ୍ୟ । ମାନବର ଆର୍ଥନୀତିକ କାର୍ଯ୍ୟକଳାପ ସମ୍ପାଦନ କରିବାରେ ମୁଦ୍ରାର ଗୁରୁତ୍ୱ ଏତେ ଅଧିକ ଯେ ମୁଦ୍ରା ବିନା ଆଧୁନିକ ଜୀବନର ପରିଚଳନା ଅସମ୍ଭବ । ଯଥାର୍ଥରେ କୁହାଯାଇପାରେ ଯେ “ମୁଦ୍ରା ମାନବର ଏକ ଅତ୍ୟାବଶ୍ୟକ ଉଦ୍‌ଭାବନ ଯାହା ଉପରେ ଅନ୍ୟ ସମସ୍ତ ବିଷୟ ଆଧାରିତ” ବା “ମୁଦ୍ରା ସମଗ୍ର ଆର୍ଥନୀତିକ କାର୍ଯ୍ୟକଳାପକୁ ପ୍ରଭାବିତ କରୁଥିବା ଏକ ବିରାଟ ସକ୍ରିୟ ଶକ୍ତି ।”

8.2 ବ୍ୟାଙ୍କିଙ୍ଗ୍ (Banking)

ବ୍ୟାଙ୍କ ଶବ୍ଦ ଇଟାଲୀୟ ଶବ୍ଦ ‘ବ୍ୟାଙ୍କୋ’ରୁ ବ୍ୟୁତ୍ପନ୍ନ । ବ୍ୟାଙ୍କୋ ଶବ୍ଦର ଅର୍ଥ ଏକ ବେଞ୍ଚ । ଇଂରେଜମାନେ ମୁଦ୍ରା ବ୍ୟବସାୟୀ ବା ବିନିମୟକାରୀଙ୍କୁ ମଧ୍ୟ ଯୁଗରେ ବେଞ୍ଚର ବା ବ୍ୟାଙ୍କର ବୋଲି କରୁଥିଲେ । ସେମାନଙ୍କର ବ୍ୟବସାୟକୁ (ମୁଦ୍ରା କାରବାର) ବେଞ୍ଚିଙ୍ଗ୍ ବା ବ୍ୟାଙ୍କିଙ୍ଗ୍ କୁହାଯାଉଥିଲା । ଏହିପରି ରାବେ ବ୍ୟାଙ୍କ ଶବ୍ଦର ସୃଷ୍ଟି ହୋଇଛି । କେତେକଙ୍କ ମତରେ, ବ୍ୟାଙ୍କ ଶବ୍ଦଟି ଜର୍ମାନ, ଭାଷାରୁ ଆନୀତ । ଜର୍ମାନ ଭାଷାରେ ବ୍ୟାଙ୍କ ଶବ୍ଦର ଅର୍ଥ ଏକ ଉଚ୍ଚସ୍ଥାନ । ବ୍ୟାଙ୍କ କାରବାରର ପ୍ରାରମ୍ଭରେ ଜର୍ମାନ ବଣିକମାନେ ସମସ୍ତଙ୍କ ଦୃଷ୍ଟି ଆକର୍ଷଣ କଲାଭଳି ଏକ ଉଚ୍ଚସ୍ଥାନରେ ବସୁଥିଲେ ଏବଂ ଜମା ଗ୍ରହଣ କରିବା ସହ ରଣ ପ୍ରଦାନ କରୁଥିଲେ । ପରବର୍ତ୍ତୀ ସମୟରେ ଏହି ଅନୁଷ୍ଠାନ ବ୍ୟାଙ୍କ ନାମରେ କଥିତ । ଐତିହାସିକମାନଙ୍କ ମତରେ, ଦ୍ୱାଦଶ ଶତାବ୍ଦୀର ମଧ୍ୟଭାଗରେ ଇଟାଲୀରେ ବ୍ୟାବସାୟିକ ସଙ୍ଗଠନ ହିସାବରେ ବ୍ୟାଙ୍କ କାରବାର ଆରମ୍ଭ ହୋଇଥିଲା । ତେଣୁ 1157 ମସିହାରେ ପ୍ରତିଷ୍ଠିତ ‘ଭେନିସର ବ୍ୟାଙ୍କ’ (Bank of Venice)କୁ ପୃଥିବୀର ସର୍ବପୁରାତନ ବାଣିଜ୍ୟିକ ବ୍ୟାଙ୍କ ରୂପେ ବିବେଚନା କରାଯାଏ । ଆଧୁନିକ ଅର୍ଥ ବ୍ୟବସ୍ଥାରେ ବ୍ୟାଙ୍କର ଭୂମିକା ନିତାନ୍ତ ଗୁରୁତ୍ୱପୂର୍ଣ୍ଣ । ଆର୍ଥନୀତିକ ସଙ୍ଗଠନର ସାର୍ଥକ ଏବଂ ଯଥାର୍ଥ କାର୍ଯ୍ୟକାରୀତା ରୂପାୟନରେ ବ୍ୟାଙ୍କର ଏକ ବିଶିଷ୍ଟ ଏବଂ ମହତ୍ତ୍ୱପୂର୍ଣ୍ଣ ଭୂମିକା ରହିଛି । ସଭ୍ୟତାର କ୍ରମବିକାଶ ସହ ବ୍ୟାଙ୍କମାନଙ୍କର କାର୍ଯ୍ୟକଳାପ ବିସ୍ତୃତ ଏବଂ ବ୍ୟାପକ ହୋଇଅଛି । କ୍ରମଶଃ ବ୍ୟାଙ୍କ ସମୂହ ବୃହତ୍ତର ଦାୟିତ୍ୱ ସମ୍ପାଦନ କରୁଛନ୍ତି । ଆଜିକାଲି ବାଣିଜ୍ୟିକ ବ୍ୟାଙ୍କ ରୁଡ଼ିକ ଲୋକଙ୍କ ସହ ବିଶେଷ ଭାବରେ ପରିଚିତ । ବର୍ତ୍ତମାନର ବ୍ୟାଙ୍କଗୁଡ଼ିକର ଚିନି ପୂର୍ବପୁରୁଷମାନେ ହେଲେ ବଣିକ, ମହାଜନ ଏବଂ ବଣିଆ । ବଣିକ ହିସାବରେ ବ୍ୟାଙ୍କ ବିବେଶା ବେପାରର ବିନ୍ଦୀୟ ବ୍ୟବସ୍ଥା କରିଥାଏ, ମହାଜନ ଭାବରେ ରଣ ପ୍ରଦାନ କରିଥାଏ ଏବଂ ବଣିଆ ହିସାବରେ ମୁଲ୍ୟବାନ ବିନିଷ୍କୃତିକୁ ନିଗାପଦରେ ରଖିବା ପାଇଁ ସୁଦ୍ଧିଆ ଯୋଗାଇଥାଏ ।

8.2.1. ବ୍ୟାଙ୍କର ଅର୍ଥ

ବ୍ୟାଙ୍କର ଅର୍ଥ ଜାଣିବା ପାଇଁ ଏହାର ସଂଜ୍ଞା ବ୍ୟାଖ୍ୟା କରିବା ଆବଶ୍ୟକ । ଅର୍ଥନୀତିଜ୍ଞମାନେ ବ୍ୟାଙ୍କର ସଂଜ୍ଞା ଦିଆଯାଇଛି । ଭାବରେ ପ୍ରଦାନ କରିଛନ୍ତି । ନିମ୍ନରେ ଦିଆଯାଇଥିବା ଅର୍ଥଶାସ୍ତ୍ରୀୟ ପ୍ରଦାନ କେତେକ ସଂଜ୍ଞା ଦିଆଯାଇଛି । ହୋରେସ୍ ହାଉରକ୍ ମତରେ "ଯେଉଁ ଅନୁଷ୍ଠାନ ଋଣ ସୃଷ୍ଟି କରେ ଏବଂ ବିନିମୟକୁ ସୁଗମ କରିବା ଦିଗରେ ଏକ ସାଧନ ଭାବରେ କାର୍ଯ୍ୟ କରିଥାଏ ତାହାକୁ ବ୍ୟାଙ୍କ କୁହାଯାଏ ।" ଏ.ଜି. ହାର୍ଟଲ ମତରେ "ଯେଉଁ ଅନୁଷ୍ଠାନ ସାଧାରଣ ବ୍ୟବସାୟ ପ୍ରକ୍ରିୟାରେ ଅନ୍ୟାନ୍ୟ ବ୍ୟକ୍ତିଙ୍କ ନିକଟରୁ ଚଳନ୍ତି ଜମା ଆକାରରେ ଅର୍ଥ ଗ୍ରହଣ ପୂର୍ବକ ସେମାନେ କାଟିଥିବା ଚେକକୁ ସମ୍ମାନ ଦିଏ, ତାହା ବ୍ୟାଙ୍କ ବୋଲି କଥିତ ।" ଭ୍ରାଉଥରକ୍ ମତରେ, "ବ୍ୟାଙ୍କ ଏପରି ଏକ ଅନୁଷ୍ଠାନ ଯାହା ନିଜ ଋଣ ଏବଂ ଅନ୍ୟାନ୍ୟ ଲୋକଙ୍କ ଋଣର ବ୍ୟବସାୟ କରେ । ଏହି ଅନୁଷ୍ଠାନ ଲୋକଙ୍କର ଭଦ୍ରରୁ ଆୟ କିମ୍ବା ସେମାନଙ୍କ ଆୟରୁ କରୁଥିବା ସଂଗ୍ରହ କରେ ଏବଂ ଏହି ଅର୍ଥ ଆବଶ୍ୟକ କରୁଥିବା ଲୋକମାନଙ୍କୁ ଋଣ ଆକାରରେ ଦିଏ ।" ପ୍ରଫେସର ସେୟାର୍ସକ୍ ମତରେ, "ଯେଉଁ ଅନୁଷ୍ଠାନର ଋଣ ସମୂହ ଲୋକମାନଙ୍କ ମଧ୍ୟରେ ପାରମ୍ପରିକ ଋଣ ପରିଚାଳନା ନିମନ୍ତେ ବ୍ୟାପକଭାବେ ବୃହତ ହୁଏ ତାହାକୁ ବ୍ୟାଙ୍କ କୁହାଯାଏ ।" ଏଣୁ ବ୍ୟାଙ୍କ ଏକ ଅନୁଷ୍ଠାନ ଯାହା ବିଶେଷଭାବରେ ମୁଦ୍ରା ବା ଋଣ ଜାରବାର କରିଥାଏ । ବ୍ୟାଙ୍କମାନେ ଲୋକଙ୍କଠାରୁ ଜମା ଗ୍ରହଣ କରିଥାନ୍ତି ଏବଂ ଅଭାବୀ ଲୋକଙ୍କୁ ମୁଦ୍ରା କରକ ଆକାରରେ ଦେଇଥାନ୍ତି । ତେଣୁ ସେମାନେ ଋଣ ଦେବାକୁ ଋଣ କରିଥାନ୍ତି । ବକଳା ମୁଦ୍ରା ଥିବା ଲୋକ ଏବଂ ଅଭାବୀ ଲୋକଙ୍କ ମଧ୍ୟରେ ସେମାନେ ଏକ ସଂଯୋଗର ସେତୁ ହିସାବରେ କାମ କରିଥାନ୍ତି । ଗିକାର୍ଟୋଲ୍ ମତରେ, "ଏକ ସ୍ଵତନ୍ତ୍ର କାର୍ଯ୍ୟ ସେତେବେଳେ ପ୍ରାନ୍ତ ହୁଏ ଯେତେବେଳେ ସେ ଅନ୍ୟର ମୁଦ୍ରା ଜାରବାର କରେ ।"

8.2.2 ବାଣିଜ୍ୟିକ ବ୍ୟାଙ୍କର କାର୍ଯ୍ୟାବଳୀ (Functions of Commercial Banks)

ଆଜିକାଲି ବାଣିଜ୍ୟିକ ବ୍ୟାଙ୍କ ଗୁଡ଼ିକ ଆର୍ଥିକ ଅଭିବୃଦ୍ଧିର ଏକ ଅପରିହାର୍ଯ୍ୟ ଅଙ୍ଗ ଭାବରେ ବିବେଚିତ ହୋଇଛନ୍ତି । ସେମାନେ ସମାଜକୁ ବିନିଯୋଗର ଏକ ସାଧନ ପ୍ରଦାନ କରିଥାନ୍ତି ଏବଂ ସମାଜର ନିଷ୍ପତ୍ତିକୁ ଉତ୍ପାଦନଶୀଳ ବ୍ୟବହାରରେ ନିଯୋଜିତ କରିବାରେ ପ୍ରମୁଖ ଭୂମିକା ଗ୍ରହଣ କରିଥାନ୍ତି । ବ୍ୟାଙ୍କ ବ୍ୟବସ୍ଥା ଚକ୍ରାକାର ଉତ୍ପାଦନ ପ୍ରକ୍ରିୟାରେ ସହାୟକ ହୋଇଥାଏ । ଗପ୍ଟନ୍ ଦୁବ୍ୟର ଅଭିମତ ବିପକ୍ଷରେ ବ୍ୟାଙ୍କଗୁଡ଼ିକ ସହାୟକ ହୋଇଥାନ୍ତି । ବାଣିଜ୍ୟିକ ବ୍ୟାଙ୍କଗୁଡ଼ିକର ସକ୍ରିୟ ସହଯୋଗ ବିନା ବ୍ୟବସାୟ, ବାଣିଜ୍ୟ, କୃଷି ଏବଂ ଶିଳ୍ପାଦିର ଅଭିବୃଦ୍ଧି ସୁଚରପରାହତ ଏବଂ ଅସମ୍ଭବ । ଆଧୁନିକ ଅର୍ଥ ବ୍ୟବସ୍ଥାରେ ବାଣିଜ୍ୟିକ ବ୍ୟାଙ୍କର ଭୂମିକା ଅନୁଧ୍ୟାନ କରିବା ନିମନ୍ତେ ସେମାନେ ସମୀଚିତ କରୁଥିବା କାର୍ଯ୍ୟାବଳୀର ବିଶଦ ଏବଂ ଯଥାର୍ଥ ବିଶ୍ଳେଷଣ ଏକାନ୍ତ ଅପରିହାର୍ଯ୍ୟ । ବାଣିଜ୍ୟିକ ବ୍ୟାଙ୍କ ସମ୍ପଦ

କରୁଥିବା କାର୍ଯ୍ୟାବଳୀକୁ ମୁଖ୍ୟତଃ ପାଞ୍ଚ ଶ୍ରେଣୀରେ ବିଭକ୍ତ କରାଯାଇପାରେ । ସେଗୁଡ଼ିକ ହେଲା-

(A) ପ୍ରାଥମିକ ବା ମୁଖ୍ୟ କାର୍ଯ୍ୟ, (B) ପ୍ରତିନିଧିମୂଳକ କାର୍ଯ୍ୟ, (C) ସାଧାରଣ ଗପଯୋଗିତା ମୂଳକ କାର୍ଯ୍ୟ, (D) ଆର୍ଥିକାତ୍ମକ ବିକାଶର ବାହକ ଓ (E) ସାମାଜିକ କାର୍ଯ୍ୟାବଳୀ ।

(A) ପ୍ରାଥମିକ ବା ମୁଖ୍ୟ କାର୍ଯ୍ୟ (Primary Functions) : ବ୍ୟାଙ୍କର ପ୍ରାଥମିକ କାର୍ଯ୍ୟ ହିଁ ତାର ମୁଖ୍ୟ କାର୍ଯ୍ୟ । ବାଣିଜ୍ୟିକ ବ୍ୟାଙ୍କର ପ୍ରାଥମିକ କାର୍ଯ୍ୟାବଳୀ ନିମ୍ନରେ ବର୍ଣ୍ଣିତ ହେଲା ।

(i) ଜମା ଗ୍ରହଣ (Accepting Deposits) : ଜମା ଗ୍ରହଣ ବାଣିଜ୍ୟିକ ବ୍ୟାଙ୍କର ଏକ ପ୍ରଧାନ କାର୍ଯ୍ୟ । ଏହି ବ୍ୟାଙ୍କ ଲୋକଙ୍କଠାରୁ ସଞ୍ଚୟ ସଂଗ୍ରହ କରେ । ସଞ୍ଚୟ କରୁଥିବା ଲୋକଙ୍କଠାରୁ ଜମା ଆକାରରେ ଏହା ରଖି ଥାଏ । ଗଦଦ୍ଦର ମୁଦ୍ରାଥିବା ଲୋକେ ବ୍ୟାଙ୍କରେ ଏହି ଜମା ଦେଇଥାନ୍ତି । ବ୍ୟାଙ୍କ ଏହି ଜମାର ସୁରକ୍ଷା ପ୍ରଦାନ କରିଥାଏ ଏବଂ ଏଥି ସହିତ ଜମା ଉପରେ କିଛି ସୁଧ ମଧ୍ୟ ଦେଇଥାଏ । ଏହା ଗ୍ରାହକମାନଙ୍କୁ ବ୍ୟାଙ୍କରେ ଜମା ରଖିବାକୁ ପ୍ରବର୍ତ୍ତାଇଥାଏ । ବ୍ୟାଙ୍କ ଜମାକାରୀଙ୍କୁ ଚାହିଁବା ମାତ୍ରେ ଜିମ୍ବା ଏକ ନିର୍ଦ୍ଦିଷ୍ଟ ସମୟ ପରେ ଜମାରୁ ଅର୍ଥ କାଢ଼ିବା ପାଇଁ ସୁବିଧା ଦେଇଥାଏ । ବ୍ୟାଙ୍କ ସମାଜର ବିକ୍ଷିପ୍ତ ସମ୍ପଦକୁ ଜମା ଆକାରରେ ଏକତ୍ରିତ କରିଥାଏ । ଜମା ଚିନି ପୁଞ୍ଜର ହୋଇଥାଏ । ସେଗୁଡ଼ିକ ହେଲା ଚଳନ୍ତି ଜମା, ସଞ୍ଚୟ ଜମା ଏବଂ ମିଆଦୀ ଜମା ।

(ii) ଚଳନ୍ତି ବା ଚାହିଁବା ଜମା (Current or Demand Deposits) : ଚାହିଁବା ଜମା ବା ଚଳନ୍ତି ଜମା ନିଜ ପାଞ୍ଜରେ ଥିବା ମୁଦ୍ରା ସଦୃଶ ଅଟେ । ଜମାକାରୀ ପୂର୍ବରୁ ବ୍ୟାଙ୍କକୁ କୌଣସି ନୋଟିସ ନ ଦେଇ ଯେ କୌଣସି କାର୍ଯ୍ୟ ଦିବସରେ ଏହି ଜମାରୁ ମୁଦ୍ରା ଉଠାଇ ପାରନ୍ତି । ବ୍ୟାଙ୍କ ଏଭଳି ଜମାକୁ ଅନ୍ୟତ୍ର ଲାଭଜନକଭାବେ ବିନିଯୋଗ କରିପାରେ ନାହିଁ । କାରଣ ଚାହିଁବା ମାତ୍ରେ ଜମାକାରୀଙ୍କୁ ମୁଦ୍ରା ଦେବାପାଇଁ ବ୍ୟାଙ୍କ ସର୍ବଦା ଏହାକୁ ନିଜ ପାଞ୍ଜରେ ନଗଦ ମୁଦ୍ରା ଆକାରରେ ରଖିଥାଏ । ବ୍ୟାଙ୍କ ସାଧାରଣତଃ ଏହି ଜମା ଉପରେ ଅତି ସାମାନ୍ୟ ସୁଧ ଦେଇଥାଏ । ଯଦି ଏହି ଜମା ଏକ ନିର୍ଦ୍ଦିଷ୍ଟ ଉର୍ଦ୍ଧନିମ୍ନ ପରିମାଣରୁ କମ୍ ହୋଇଥାଏ, ବ୍ୟାଙ୍କ ନିଜର ଜମିସମ୍ପଦ ଆକାରରେ ଗ୍ରାହକଙ୍କଠାରୁ ସାମାନ୍ୟ କିଛି ଅର୍ଥ ଆଦାୟ କରିଥାଏ । ଚେକ୍ ଦ୍ଵାରା ଏହି ହିସାବର ପ୍ରଚଳନ କରାଯାଇଥାଏ । ଏହି ଜମାରେ ଅର୍ଥ ପ୍ରତ୍ୟାହାର ଉପରେ କୌଣସି କଟକଣା ନ ଥାଏ । ବ୍ୟାଙ୍କ ଜମାକାରୀଙ୍କୁ ଚାହିଁବାମାତ୍ରେ ଅର୍ଥ ପ୍ରଦାନ କରୁଥିବାରୁ ଚଳନ୍ତି ଜମାକୁ ଚାହିଁବା ଜମା ମଧ୍ୟ କୁହାଯାଏ ।

- (ii) **ନିଆଦା ଜମା (Term Deposits) :** ନିଆଦା ଜମା ପ୍ରାୟା ଜମାକାରୀଙ୍କ ପରିଚିତ । ଏହି ଜମା ଏକ ନିର୍ଦ୍ଦିଷ୍ଟ ସମୟ ପାଇଁ କରାଯାଇଥାଏ । ସେହି ସମୟ ଅତିକ୍ରମ ହେବା ପୂର୍ବରୁ ଅର୍ଥ ପ୍ରତ୍ୟାହାର କଲେ ଜମାକାରୀ ନିର୍ଦ୍ଦାରିତ ହାରଠାରୁ କମ୍ ସୁଧ ପାଏ । ଆବଶ୍ୟକ ପ୍ରକ୍ରେ ଜମାକାରୀ ନିଆଦା ଜମାର ଏକ ଅଂଶ ରଣ କରିପାରନ୍ତି ଏବଂ ସେହି ରଣ ପରିମାଣ ଉପରେ ଅଧିକ ସୁଧ ପ୍ରଦାନ କରିଥାନ୍ତି । ବ୍ୟାଙ୍କ ଏହି ଜମାକୁ କେତେକ ଲାଭକନକ ସଂପ୍ରାରେ ବିନିଯୋଗ କରି କିଛି ଲାଭ ଅର୍ଜନ କରିଥାଏ । ଏହି ଜମା ପ୍ରତି ଲୋକମାନଙ୍କୁ ଆକୃଷ୍ଟ କରିବା ସମ୍ପର୍କେ ବ୍ୟାଙ୍କ ଅଧିକ ହାରରେ ସୁଧ ପ୍ରଦାନ କରିଥାଏ । ଜମାର ସମୟ ଯେତିକି ଦୀର୍ଘତର ହୋଇଥାଏ, ସାଧାରଣତଃ ଏହି ଜମା ଉପରେ ସୁଧହାର ସେତିକି ଅଧିକ ହୋଇଥାଏ । ଅବଶ୍ୟ ସର୍ବାଧିକ ସୁଧହାରର ସୀମା ଥାଏ । ଏହି ଜମାର ନ୍ୟୁନତମ ଅବଧି 7 ଦିନ ହୋଇଥାଏ । ଏହି ଜମା ମଧ୍ୟ ଏକ ବର୍ଷ, 2 ବର୍ଷ, 3 ବର୍ଷ, 5 ବର୍ଷ ବା ଆହୁରି ଅଧିକ ବର୍ଷ ପର୍ଯ୍ୟନ୍ତ ହୋଇଥାଏ । ଏହି ଜମା ଉପରେ ସୁଧ ଅଧିକ ତପ୍ତରତାର ସହ ଦିଆଯାଇଥାଏ । କାରଣ ଏହି ଜମା ରହିବା ଜମାଠାରୁ ଅଧିକ ମୁକ୍ତଭାବରେ ବିନିଯୋଗ କରାଯାଇପାରେ । ନିଆଦା ଜମାର ମୁଖ୍ୟ ଉଦ୍ଦେଶ୍ୟ ହେଲା ମୁଦ୍ରାର ନିରାପଦ ସଂରକ୍ଷଣ ଏବଂ ସୁଧ ଆକାରରେ ଆୟ ଅର୍ଜନ ।
- (iii) **ସଞ୍ଚୟ ଜମା (Saving Deposits) :** ସଞ୍ଚୟ ଜମା ସ୍ଵଳ୍ପ ସଞ୍ଚୟ ଆକର୍ଷଣ କରିବାକୁ ଉଦ୍ଦିଷ୍ଟ । ଲୋକମାନଙ୍କ ମଧ୍ୟରେ ନିଚବ୍ୟୟିତା ଏବଂ ସଞ୍ଚୟର ଆଗ୍ରହ ପୂର୍ଣ୍ଣ ସଞ୍ଚୟ ଜମାର ମୁଖ୍ୟ ଉଦ୍ଦେଶ୍ୟ । ଏହା ସାଧାରଣ ଆୟ ବିଶିଷ୍ଟ ଲୋକଙ୍କର ସହାୟକ ହୋଇଥାଏ । ଲୋକେ ସେମାନଙ୍କର ଉଦ୍ଭବ ଆୟକୁ ସଞ୍ଚୟ ଜମାରେ ଗଢ଼ିତ ରଖିପାରନ୍ତି । ପରେ କୌଣସି ଉଚ୍ଚଶା ଆବଶ୍ୟକତା ପୂରଣ ପାଇଁ ସେମାନେ ଏହି ଜମା ଉପରେ ନିର୍ଦ୍ଦାନ କରିପାରନ୍ତି । ଏହି ଜମାକୁ ବ୍ୟାଙ୍କ ଲାଢ଼ିବା ଉପରେ କେତେକ ବିଧିନିଷେଧ ଥାଏ । ଜମାକାରୀଙ୍କୁ ସପ୍ତାହରେ ଥରେ ବା ଦୁଇ ଥରରୁ ବେଶା ବ୍ୟକ୍ତି ଉଠାଇବାକୁ ଅନୁମତି ମିଳି ନ ଥାଏ । ସେହିପରି ସପ୍ତାହରେ ଏକ ନିର୍ଦ୍ଦିଷ୍ଟ ପରିମାଣଠାରୁ ଅଧିକ ଅର୍ଥ ଉଠାଇବା ପାଇଁ ଅନୁମତି ନ ମିଳିପାରେ । ଅଧିକ ପରିମାଣର ଅର୍ଥ ଉଠାଣ ପାଇଁ ଆବୁଆ ଦୂରନା ଆବଶ୍ୟକ ହୋଇପାରେ । ଏହି ଜମା ଉପରେ ବ୍ୟାଙ୍କ ଅଞ୍ଚ ହାରରେ ସୁଧ ଦେଇଥାଏ । ଗ୍ରାମାଞ୍ଚଳରେ ମଧ୍ୟବିତ୍ତ ଏବଂ ନିମ୍ନ ମଧ୍ୟବିତ୍ତ ଶ୍ରେଣୀର ଲୋକଙ୍କ ପାଇଁ ଏହି ଜମା ବିଶେଷ ସଞ୍ଚୟ ହୋଇଥାଏ ।
- (iii) **ପୁନଃ ପୌନିକ ଜମା (Recurring Deposits) :** ଉପର ବର୍ଣ୍ଣିତ ଚିନି ପ୍ରକାର ଜମା ସହିତ ବାଣିଜ୍ୟିକ ବ୍ୟାଙ୍କଗୁଡ଼ିକ ଆଉ ଏକ ପ୍ରକାର ଜମା ଗ୍ରହଣ କରିଥାନ୍ତି, ଯାହାକୁ

ପୁନଃପୈନିକ ଜମା ବା Recurring Deposit କୁହାଯାଏ । ଏହି ଜମାରେ ଜମାକାରୀ ଏକ ନିର୍ଦ୍ଦିଷ୍ଟ ପରିମାଣର ମୁଦ୍ରା ଏକ ନିର୍ଦ୍ଦିଷ୍ଟ ଅବଧି ପର୍ଯ୍ୟନ୍ତ ପ୍ରତି ମାସ ବ୍ୟାଙ୍କରେ ଜମା ଦେଇଥାନ୍ତି । ଅବଧି ପୂର୍ଣ୍ଣ ହେଲେ ଜମାକାରୀଙ୍କୁ ଜମା ହୋଇଥିବା ପରିମାଣ ସୁଧ ସହିତ ମିଳିଥାଏ । ଏହି ଜମା ମିଆଦୀ ଜମା ଶ୍ରେଣୀଭୁକ୍ତ

(2) **ଗଣ ପ୍ରଦାନ (Advancing Loans) :** ବାଣିଜ୍ୟିକ ବ୍ୟାଙ୍କର ଦ୍ୱିତୀୟ ପ୍ରଧାନ କାର୍ଯ୍ୟ ହେଲା ଗଣ ଏବଂ ଅଗ୍ରିମ ପ୍ରଦାନ । କେତେକଙ୍କ ମତରେ ଗଣ ପ୍ରଦାନ ଏହି ବ୍ୟାଙ୍କର ସର୍ବପ୍ରଧାନ କାର୍ଯ୍ୟ । ବାସ୍ତବତଃ, ଗଣ ଏବଂ ଅଗ୍ରିମ ପ୍ରଦାନ ନିମନ୍ତେ ବ୍ୟାଙ୍କ ଜମା ଆକାରରେ ଅର୍ଥ ଗ୍ରହଣ କରିଥାଏ । ବିନା ଗଣ ପ୍ରଦାନରେ ବ୍ୟାଙ୍କ ଲାଭ ଅର୍ଜନ କରିପାରେନା । ବ୍ୟାଙ୍କ ନିଜ ଅଭିଜ୍ଞତାରୁ ଜାଣେ ଯେ ସର୍ବସାଧାରଣଙ୍କୁ ମିଳିଥିବା ମୋଟ ଜମାର ଏକ କ୍ଷୁଦ୍ର ଅଂଶ ନିଜ ପାଖରେ ସଞ୍ଚିତ ଆକାରରେ ରଖିଲେ ନଗଦୀ ପାଣି ହେଉଥିବା ଚାହିଦା ସେ ପୂରଣ କରିପାରିବ । ବାକିତକ ଜମା ବ୍ୟାଙ୍କ ଗଣ ଆକାରରେ ଦେଇଥାଏ । ଗଣ ପ୍ରଦାନ ବ୍ୟାଙ୍କ ଆୟର ମୂଳ ଉତ୍ସ । ଲାଭ ଅର୍ଜନ ନିମନ୍ତେ ବ୍ୟାଙ୍କ ସରକାରୀ ପ୍ରତିରୂପରେ ବା ଅନ୍ୟ କୌଣସି ଲାଭଜନକ ସଂସ୍ଥାରେ ମଧ୍ୟ ପାଣ୍ଠି ବିନିଯୋଗ କରିଥାଏ । ବ୍ୟାଙ୍କ ବ୍ୟବସାୟୀ ବା ବେପାରୀମାନଙ୍କୁ ଅଗ୍ରିମ ଗଣ ମଧ୍ୟ ଦେଇଥାଏ । ଚିକାଟ୍ଟୋଙ୍କ ମତରେ, “ଜଣେ ଲୋକ ସେତେବେଳେ ବ୍ୟାଙ୍କ ପରିଚାଳକ ବା ବ୍ୟାଙ୍କ ଅଧିକାରୀ ହୁଏ ଯେତେବେଳେ ସେ ଅନ୍ୟ ଲୋକର ମୁଦ୍ରାରୁ ଗଣ ଦେବା ଆରମ୍ଭ କରେ ।” ବ୍ୟାଙ୍କ ନିମ୍ନୋକ୍ତ ପ୍ରକାରରେ ଗଣ ପ୍ରଦାନ କରିଥାଏ ।

(i) **ନଗଦୀ ଗଣ ପଦ୍ଧତି (Cash credit system):** ଏହି ପଦ୍ଧତି ଅନୁସାରେ ବ୍ୟାଙ୍କ ଗଣ କର୍ତ୍ତା ନାମରେ ଏକ ଚଳଚ୍ଛି ହିସାବ ଖାତା ଖୋଲି ମଞ୍ଜୁରି ପ୍ରାପ୍ତ ଗଣକୁ ସେଥିରେ ଜମା କରିଥାଏ । ଗଣକର୍ତ୍ତା ନିଜ ଆବଶ୍ୟକତା ଅନୁସାରେ ପରେ ଟେକ୍, ସାହାଯ୍ୟରେ ସେହି ହିସାବ ଖାତାରୁ ଟଙ୍କା ଉଠାଇ ପାରିବ । ମଞ୍ଜୁରୀ ପ୍ରାପ୍ତ ଗଣର ସମଗ୍ର ଅର୍ଥ ଏକାଥରକେ ଗଣକର୍ତ୍ତାଙ୍କୁ ଦିଆଯାଏ ନାହିଁ । ଗଣକର୍ତ୍ତା ସମଗ୍ର ଗଣ ନିମନ୍ତେ ସୁଧ ନ ଦେଇ ପ୍ରକୃତରେ ବ୍ୟବହାର କରିଥିବା ଅର୍ଥ ନିମନ୍ତେ ସୁଧ ଦେଇଥାନ୍ତି । ଗଣକର୍ତ୍ତାଙ୍କ ଚରପତ୍ର ଅଚଳ ବୁକ୍ କଣ ବ୍ୟକ୍ତି ଜାମିନ୍ ରହିଥାନ୍ତି । ଏହା ବ୍ୟତୀତ ନଗଦୀ ଗଣ ପ୍ରଦାନ ବେଳେ ବ୍ୟାଙ୍କ କେତେକ ସାଂପାର୍ଶ୍ୱିକ ପ୍ରତିରୂପ ଯଥା ପ୍ରତିରୂପ, ବଦଳପତ୍ର, କମ୍ପାନୀ ଅଂଶ ଏବଂ ଧାନ, କପା ଆଦି ଦ୍ରବ୍ୟ ବନ୍ଧକ ରଖିଥାନ୍ତି । ଷ୍ଟରାମାଣ୍ଡରେ ଏହି ପଦ୍ଧତି ସର୍ବିଶେଷ ବିକାଶପ୍ରାପ୍ତ

ଏବଂ ପରିପୁଷ୍ଟ । ଭାରତରେ ମଧ୍ୟ ଏହି ପଦ୍ଧତି ଖୁବ୍ ଲୋକପ୍ରିୟ ଏବଂ ବିସ୍ତାରିତଭାବେ ବ୍ୟବହୃତ । ମ୍ୟାକଲିଓକ୍‌ଙ୍କ ଭାଷାରେ, "ମିଶର ପ୍ରତି ନୀଳନଦୀ ଯାହା, ସ୍ଵଚ୍ଛାନ୍ଦ ପ୍ରତି ନରଦୀ ରଣ ତାହା- ଏହା ଏକ ରାସାୟନିକ ସାର ।"

(ii) ଅତିରିକ୍ତ ଉଠାଣ (Overdraft system): ଏହି ବ୍ୟବସ୍ଥାଦ୍ଵାରା ଜମାକାରୀମାନେ ବ୍ୟାଙ୍କ ନିକଟରେ ରଖିଥିବା ସେମାନଙ୍କର ଜମା ପରିମାଣଠାରୁ ଅଧିକ ମୁଦ୍ରା ଉଠାଇବାର ସୁବିଧା ପାଇଥାନ୍ତି । ବ୍ୟାଙ୍କ ପାଖରେ ଥିବା ସେମାନଙ୍କ ଜମା ପରିମାଣ କାହାରେ ଅତିରିକ୍ତ ଉଠାଣ ବ୍ୟବସ୍ଥାରେ ଦର୍ଶାଯାଇଥିବା ନିର୍ଦ୍ଦିଷ୍ଟ ସୀମା ପର୍ଯ୍ୟନ୍ତ ଚେକ୍ ଜାରିବାକୁ ବ୍ୟାଙ୍କ ଏହାର ଗ୍ରାହକଙ୍କୁ ଅନୁମତି ଓ ସୁବିଧା ଦେଇଥାଏ । ଏହି ସୁବିଧା କିଛି ବନ୍ଧକା ବଦଳରେ କେବଳ ମିଳିଥାଏ । ମଞ୍ଜୁରାପ୍ରାପ୍ତ ରଣର ପରିମାଣ ପର୍ଯ୍ୟନ୍ତ ଜମାକାରୀ ଅର୍ଥ ପ୍ରତ୍ୟାହାର କରିପାରେ । ଜମାକାରୀଙ୍କୁ ନିଜ ଜମାଠୁ ଅଧିକ ଉଠାଇଥିବା ଟଙ୍କା ଉପରେ କେବଳ ସୁଧ ଦେବାକୁ ପଡ଼ିଥାଏ । ଅତିରିକ୍ତ ଉଠାଣ ଏକ ବ୍ୟକ୍ତିଗତ ରଣ ହିସାବରେ ବିବେଚିତ ହୋଇଥାଏ ଏବଂ ଗ୍ରାହକ ସେଥିପାଇଁ ସୁଧ ଦେଇଥାଏ ।

(iii) ପ୍ରତ୍ୟକ୍ଷ ରଣ ପଦ୍ଧତି (Direct loan system): ଏହା ଏକ ସରଳ ପଦ୍ଧତି । ଏହାକୁ ଏକ ସ୍ଵଳ୍ପ ଅଗ୍ରିମ ପଦ୍ଧତି କୁହାଯାଏ । ପ୍ରତିଭୂତି ବା କେତେକ ଅଙ୍ଗାକାର ରଖି ବ୍ୟକ୍ତିବିଶେଷ ବା ପ୍ରତିଷ୍ଠାନକୁ ବ୍ୟାଙ୍କ ରଣ ଦେଇଥାଏ । ରଣ ଗ୍ରହଣାତ୍ମକ ନାମରେ ଏକ ହିସାବ ଖାତା ଖୋଲି ଏହିପରି ରଣ ଅନୁମୋଦନ କରାଯାଇଥାଏ । ରଣ ଗ୍ରହଣାତ୍ମକ ଚେକ୍ ସାହାଯ୍ୟରେ ନିଜ ଆବଶ୍ୟକତା ମୁତାବକ ନିଜ ହିସାବ ଖାତାରୁ ଟଙ୍କା କାଢ଼ିଥାନ୍ତି । ଏହି ଧରଣର ରଣ ଦେବାବେଳେ ରଣ ଗ୍ରହଣାର ପରିଶୋଧ କ୍ଷମତା ଏବଂ ସାଧୁତା ପ୍ରତି ବିଶେଷ ଦୃଷ୍ଟି ଦିଆଯାଇଥାଏ । ଚେଷ୍ଟା ଏହି ଉଦ୍ଦେଶ୍ୟରେ ବ୍ୟକ୍ତିଗତ ପ୍ରତିଭୂତି, ଅଙ୍ଗାକାର ବା ପ୍ରତିଭୂତିକୁ ଯଥେଷ୍ଟ ବୋଲି ବିବେଚନା କରାଯାଇଥାଏ ।

(iv) ବିନିମୟ ପତ୍ରର ଅବମୂଲ୍ୟନ (Discounting bills of exchange): ରଣ ପ୍ରଦାନ କରିବା କ୍ଷେତ୍ରରେ ଏହି ବ୍ୟବସ୍ଥା ସୁରୁତ୍ଵପୂର୍ଣ୍ଣ । ବିନିମୟ ପତ୍ରର ପରିପକ୍ତତା ପୂର୍ବରୁ ବ୍ୟାଙ୍କଠାରୁ ବିନିମୟ ପତ୍ରର ମୂଲ୍ୟ ପ୍ରାପ୍ତି ପ୍ରକ୍ରିୟାକୁ ଏହାର ଅବମୂଲ୍ୟନ କୁହାଯାଏ । ଆଧୁନିକ ବ୍ୟବସାୟ ମୁଖ୍ୟତଃ ରଣକାରବାର ଉପରେ ନିର୍ଭରଶୀଳ । ରଣର ଭିତ୍ତି ଉପରେ କୃୟ ବିକୃୟ ହୋଇଥାଏ । ଧରାଯାଉ, ବ୍ରହ୍ମପୁରର ଜଣେ ବସ୍ତ୍ର ବ୍ୟବସାୟୀ ବୟେରେ ନିରଗ୍ରୋଟ୍ ମିଲ୍‌ଙ୍କ ନିକଟରୁ ସୁନ୍ଦର ବିକ୍ଷଣାତ୍ମକ ଧାରସୂତ୍ରେ ଆଣିବାକୁ ଚାହାଁନ୍ତି । ସେ କ୍ଷେତ୍ରରେ ବୟେର

ନିଉଗ୍ରେଟ୍ ମିଲ୍ ଏକ ବିନିମୟ ପତ୍ର ପ୍ରସ୍ତୁତ କରି ବ୍ରହ୍ମପୁରସ୍ଥ କ୍ଲେଡାଙ୍କ ଦ୍ୱାରା ବୁହାତ ହେବା ପାଇଁ ପଠାଇ ଦିଅନ୍ତି । ସେହି ବିନିମୟ ପତ୍ରରେ ବିକ୍ରେତା ଏକ ନିର୍ଦ୍ଦିଷ୍ଟ ପରିମାଣ ଅର୍ଥ କ୍ଲେଡାଙ୍କୁ ଚିନି ମାସ ପରେ ପରିଶୋଧ କରିବାକୁ ଆଦେଶ ଦେଇଥାନ୍ତି । ଏହି ବିନିମୟ ପତ୍ରଟିରେ କ୍ଲେଡା (ବା ରଣକର୍ଣ୍ଣା) ବା ବ୍ରହ୍ମପୁରର ବସ ବ୍ୟବସାୟୀଙ୍କ ଦସ୍ତଖତ ପରେ ତାଙ୍କୁ ବିକ୍ରେତା ଉତ୍ତୁଷ୍ଟିତ ମୁଲ୍ୟର ବିଜ୍ଞାପନାଦର ପଠାଇ ଦିଅନ୍ତି । ବନ୍ଦେର ନିଉଗ୍ରେଟ୍ ମିଲ୍ ଚିନି ମାସ ପର୍ଯ୍ୟନ୍ତ ବିନିମୟ ପତ୍ରଟି ନିଜ ପାଖରେ ରଖନ୍ତି । ଚିନି ମାସ ଅତିକ୍ରାନ୍ତ ହେବାପରେ ବ୍ରହ୍ମପୁରର ବସ ବ୍ୟବସାୟୀ ବିନିମୟ ପତ୍ରରେ ଉତ୍ତୁଷ୍ଟିତ ଅର୍ଥ ପରିଶୋଧ କରିଦିଅନ୍ତି । ବିନିମୟ ପତ୍ରର ମିଆଦ ଶେଷ ହେବା ପୂର୍ବରୁ ବନ୍ଦେର ନିଉଗ୍ରେଟ୍ ମିଲ୍ ଅର୍ଥ ଆବଶ୍ୟକ କଲେ କୌଣସି ବ୍ୟାଙ୍କକୁ ବିନିମୟ ପତ୍ରର ଅବମୂଲ୍ୟନ ନିମନ୍ତେ ଅନୁରୋଧ କରିପାରନ୍ତି । ବ୍ୟାଙ୍କ ବାକିଥିବା ସମୟ ପାଇଁ ବିନିମୟ ପତ୍ରରେ ଅଙ୍କିତ ମୁଲ୍ୟକୁ କିଛି କମିଶନ୍ ଜାତିରଖି ବନ୍ଦେର ନିଉଗ୍ରେଟ୍ ମିଲ୍‌କୁ ଡାକରା ପ୍ରାପ୍ୟ ଦେଇଥାଏ । ଏକ ନିର୍ଦ୍ଦିଷ୍ଟ ବିନିମୟ ପତ୍ର ବଦଳରେ ବିନିମୟ ପତ୍ରରେ ଅଙ୍କିତ ମୁଲ୍ୟଠାରୁ କମ୍ ମୁଲ୍ୟ ପ୍ରଦାନ କରିବା ପ୍ରକ୍ରିୟାକୁ ଅବମୂଲ୍ୟନ କୁହାଯାଏ । ଏହାପରେ ବ୍ୟାଙ୍କ ବିନିମୟ ପତ୍ରଟି ପରିପତ୍ତ ହେବା ପର୍ଯ୍ୟନ୍ତ ଅପେକ୍ଷା କରେ ଏବଂ ନିର୍ଦ୍ଦିଷ୍ଟ ସମୟ ଅତିକ୍ରାନ୍ତ ହେବାପରେ ବ୍ରହ୍ମପୁରସ୍ଥ ବସ ବ୍ୟବସାୟୀଙ୍କ ନିକଟରୁ ବିନିମୟ ପତ୍ରରେ ଉତ୍ତୁଷ୍ଟିତ ଅର୍ଥ ସଂଗ୍ରହ କରିଥାଏ । କୌଣସି କାରଣ ବଶତଃ ବ୍ରହ୍ମପୁରର ବସ ବ୍ୟବସାୟୀ ଯଦି ବ୍ୟାଙ୍କକୁ ନିର୍ଦ୍ଦିଷ୍ଟ ଅର୍ଥ ଦେବାକୁ ଅସମର୍ଥ ହୁଏ, ତେବେ ବ୍ୟାଙ୍କ ବନ୍ଦେର ନିଉଗ୍ରେଟ୍ ମିଲ୍ ନିକଟରୁ ସେହି ଅର୍ଥ ଆବନତଃ ଆଦାୟ କରିପାରେ । ବିନିମୟ ପତ୍ରର ଅବମୂଲ୍ୟନ ଦ୍ୱାରା ବ୍ୟାଙ୍କ ଅତର୍ବାଣିତ୍ୟ ଏବଂ ବହିର୍ବାଣିତ୍ୟରେ ବିଶେଷ ସହାୟ ହୋଇଥାଏ ।

- (3) ମୁଦ୍ରା ସୃଜନ (Credit Creation) : ବାଣିଜ୍ୟିକ ବ୍ୟାଙ୍କ କେବଳ ଯେ ମୁଦ୍ରା ସୃଜନାଣ ବା କାରବାର କରିଥାଏ ତାହା ନୁହେଁ, ଏହା ମୁଦ୍ରା ସୃଜନ ମଧ୍ୟ କରିଥାଏ । ବ୍ୟାଙ୍କ ଜମା ଆକାରରେ ଯେତେ ଅର୍ଥ ସଂଗ୍ରହ କରିଥାଏ ତାହା ଠାରୁ ବହୁତ ଅଧିକ ରଣ ଦେଇଥାଏ । ଏହି ରଣ ଦେବା ପ୍ରକ୍ରିୟାରେ ହିଁ ବ୍ୟାଙ୍କ ରଣମୁଦ୍ରା ସୃଷ୍ଟି କରିଥାଏ । ବ୍ୟାଙ୍କ ନିଜ ଅଭିଜ୍ଞତାରୁ ଜାଣିଥାଏ ଯେ ଜମାକାରୀମାନେ ସେମାନଙ୍କର ସମସ୍ତ ଅର୍ଥ ବ୍ୟାଙ୍କରୁ ଏକକାଳୀନ ଉଠାଇବେ ନାହିଁ । ତେଣୁ ବ୍ୟାଙ୍କ ପ୍ରତ୍ୟେକ ଦିନ ଜମାକାରୀମାନେ ଆବଶ୍ୟକ କରୁଥିବା ଜମାକୁ ନଗଦ ମୁଦ୍ରା ରୂପରେ ରଖି, ଅବଶିଷ୍ଟ ଜମାକୁ ରଣ ଦେଇଥାଏ । ଯେତେବେଳେ ବ୍ୟାଙ୍କ ରଣ ମଞ୍ଜୁର କରେ, ସାଧାରଣତଃ ନଗଦ ମୁଦ୍ରା ଆକାରରେ ଦିଏ ନାହିଁ । ବ୍ୟାଙ୍କ ରଣସୂଚକ ନାମରେ ଏକ ଜମା ସୃଷ୍ଟି କରିଥାଏ ।

ଜମାକାରୀଙ୍କୁ ଏହି ଜମା ବୈପରୀତ୍ୟରେ ଟଙ୍କା ଉଠାଇବାର ସୁଯୋଗ ଚେକ୍ ମାଧ୍ୟମରେ ଦିଆଯାଇଥାଏ । ଋଣ ଗୃହୀତା ଚେକ୍ ଜାତି ଅନ୍ୟ କାହାର ପ୍ରାପ୍ୟ ପରିଶୋଧ କଲେ ସେ ଆସି ବ୍ୟାଙ୍କରେ ଋକ୍ତ ଚେକ୍ ଜମା ଦିଅନ୍ତି । ସେ କ୍ଷେତ୍ରରେ ବ୍ୟାଙ୍କ ଚେକ୍ରେ ଉଲ୍ଲିଖିତ ଅର୍ଥକୁ ପ୍ରଥମ ବ୍ୟକ୍ତିର ଜମାରୁ ଜାକି ଦ୍ୱିତୀୟ ବ୍ୟକ୍ତିର ଜମାରେ ଯୋଗ କରିଥାଏ । ଏହି ପ୍ରକ୍ରିୟାରେ ଜମା ସୃଷ୍ଟି ହୋଇଥାଏ । ଚେଷ୍ଟ କୁହାଯାଇଛି ପ୍ରତ୍ୟେକ ଋଣ ଏକ ଜମା ସୃଷ୍ଟି କରେ । ଏହା ଦ୍ୱାରା ଦେଶରେ ମୁଦ୍ରା ଯୋଗାଣ ବୃଦ୍ଧି ହୁଏ । ବ୍ୟାଙ୍କ ଶୂନ୍ୟରୁ ମୁଦ୍ରା ବା ଋଣ ସୃଷ୍ଟି କରି ନ ଥାଏ । ବ୍ୟାଙ୍କର ପ୍ରାଥମିକ ଜମା ମୁଦ୍ରାଯୋଗାଣ ବୃଦ୍ଧି କରୁ ନ ଥିବାଦେଲେ ସକ୍ରିୟ ବା ବ୍ୟୁତ୍ପନ୍ନ ଜମା ମୁଦ୍ରାଯୋଗାଣ ବୃଦ୍ଧି କରିଥାଏ । ବ୍ୟୁତ୍ପନ୍ନ ବା ସକ୍ରିୟ ଜମା ବ୍ୟାଙ୍କର ଋଣ ଦାନ କାର୍ଯ୍ୟରୁ ସୃଷ୍ଟି । ଦେଶର ମୋଟ ମୁଦ୍ରା ଯୋଗାଣରେ ଏହି ଋଣମୁଦ୍ରା ବା ବ୍ୟାଙ୍କ ମୁଦ୍ରା ଏକ ପ୍ରଧାନ ଅଂଶ । ମାତ୍ର ବ୍ୟାଙ୍କର ଅସାମ୍ୟ ପରିମାଣର ମୁଦ୍ରା ସୃଷ୍ଟି କରିବାର କ୍ଷମତା ନ ଥାଏ । ବ୍ୟାଙ୍କର ମୁଦ୍ରା ସୃଷ୍ଟି କରିବାର କ୍ଷମତା ପର୍ଯ୍ୟାପ୍ତ ପରିମାଣର ନଗଦମୁଦ୍ରା ସଂରକ୍ଷଣ ଅନୁଯାତ, ଲୋକକଳର ମୁଦ୍ରା ଏବଂ ବ୍ୟାଙ୍କ ଅଭ୍ୟାସ, ଅନ୍ୟାନ୍ୟ ବ୍ୟାଙ୍କର ବ୍ୟବହାର, ଦେଶର ମୋଟ ପ୍ରତିରୁଚି ଏବଂ ବାଣିଜ୍ୟିକ ବ୍ୟାଙ୍କ ପତ୍ତର ପରିମାଣ, ବ୍ୟବସାୟ ବାଣିଜ୍ୟର ଅବସ୍ଥା, ଦେଶର ମୋଟ ମୁଦ୍ରା ଯୋଗାଣ ଏବଂ ସର୍ବୋପରି କେନ୍ଦ୍ରୀୟ ବ୍ୟାଙ୍କର ନୀତି ଉପରେ ନିର୍ଭର କରିଥାଏ । ବ୍ୟାଙ୍କ ମୁଦ୍ରା ସୃଷ୍ଟି ହେବା ଯୋଗୁ ଦେଶର ବ୍ୟବସାୟ, ବାଣିଜ୍ୟ ଓ ଶିଳ୍ପ ବିକାଶ ସମ୍ଭବ ହୋଇଥାଏ ।

(B) ପ୍ରତିନିଧିମୂଳକ କାର୍ଯ୍ୟାବଳୀ (Representative Functions) : ବାଣିଜ୍ୟିକ ବ୍ୟାଙ୍କ ଅନେକ ପ୍ରତିନିଧି ମୂଳକ କାର୍ଯ୍ୟ ସମ୍ପାଦନ କରିଥାଏ । ଯଥା-

- (i) ଏହା ପ୍ରତିରୁଚି କୁଶଳିକୃୟ କରିଥାଏ ଏବଂ ଲାଭାଂଶ ଏବଂ ସୁଧ ଏହାର ଗ୍ରାହକଙ୍କ ଚରଫରୁ ସଂଗ୍ରହ କରିଥାଏ ।
- (ii) ବ୍ୟାଙ୍କ ଗ୍ରାହକମାନଙ୍କର ପ୍ରତିନିଧି ବା ସମ୍ପର୍କିତ ଚରୁାବଧାରକ ଭାବେ କାର୍ଯ୍ୟ କରିଥାଏ ।
- (iii) ଏହା ଗ୍ରାହକମାନଙ୍କ ଇଚ୍ଛାପତ୍ର କାର୍ଯ୍ୟକାରୀ କରିଥାଏ ଏବଂ ସେମାନଙ୍କ ପାଇଁ ଆଇନ ପ୍ରତିନିଧି ହିସାବରେ କାର୍ଯ୍ୟ ସମ୍ପାଦନ କରିଥାଏ ।
- (iv) ବ୍ୟାଙ୍କ ଗ୍ରାହକଙ୍କ ଚରଫରୁ ପ୍ରାପ୍ୟ ସଂଗ୍ରହ କରିଥାଏ ଏବଂ ଦେୟ ପ୍ରଦାନ କରିଥାଏ । ବ୍ୟାଙ୍କ ଯୌଥ କମ୍ପାନୀର ବ୍ୟାଙ୍କରୂପେ କାର୍ଯ୍ୟ କରିଥାଏ ।
- (v) ବ୍ୟାଙ୍କ ବୈଦେଶିକ ମୁଦ୍ରା କାରବାର କରିଥାଏ ଏବଂ ଋଣପତ୍ର ଓ ପର୍ଯ୍ୟଟକ ଚେକ୍ ଦେଇଥାଏ । ଯେହେତୁ ଏସବୁ କ୍ଷେତ୍ରରେ ବ୍ୟାଙ୍କ ତାହାର ଗ୍ରାହକମାନଙ୍କର ପ୍ରତିନିଧି ଭାବରେ କାର୍ଯ୍ୟ କରେ ତେଣୁ ଏହି ସେବାଗୁଡ଼ିକୁ ବ୍ୟାଙ୍କର ପ୍ରତିନିଧି ମୂଳକ ସେବା କୁହାଯାଇଥାଏ ।

(C) ସାଧାରଣ ଉପଯୋଗିତା ମୂଳକ କାର୍ଯ୍ୟାବଳୀ (General Utility Services) : ବାଣିଜ୍ୟିକ ବ୍ୟାଙ୍କ ସମାଜରେ ନିଜର ଉପଯୋଗିତା ପିଞ୍ଜ କରିବା ପାଇଁ କେତେକ ସାଧାରଣ କାର୍ଯ୍ୟାବଳୀ ସମ୍ପାଦନ କରିଥାଏ ।

- (i) ବ୍ୟାଙ୍କ ସେମାନଙ୍କ ଗ୍ରାହକମାନଙ୍କୁ ବ୍ୟବସାୟିକ ଚଥ୍ଥ ଯୋଗାଇଥାଏ ।
- (ii) ଅର୍ଥ ଏବଂ ଅନ୍ୟାନ୍ୟ ମୂଲ୍ୟବାନ ସାମଗ୍ରୀକୁ ନିରାପଦରେ ରଖିବାପାଇଁ ସିଫ୍ଟ୍ ଏବଂ ଉତ୍ତାପନ (Locker) ବୁକିଂ ପ୍ରଦାନ କରିଥାଏ ।
- (iii) ବ୍ୟାଙ୍କ ଋଣପତ୍ର (Credit card) ଏବଂ ATM ସେବା ପ୍ରଦାନ କରିଥାଏ ।
- (iv) ବିନିମୟ ପତ୍ରକୁ ଏହା ଗ୍ରହଣ କରେ ଏବଂ ସମର୍ଥନ କରିଥାଏ । ଏହା ପର୍ଯ୍ୟଟକ ଚେକ୍ ପ୍ରଦାନ କରିଥାଏ ।
- (v) ବ୍ୟାଙ୍କ ଛାଫଟ୍ ଏବଂ ଚେକ୍ କରିଥାରେ ବ୍ୟାଙ୍କ ଏକ ପ୍ଲାନରୁ ଅନ୍ୟ ପ୍ଲାନକୁ ମୁଦ୍ରା ପ୍ରେରଣ କରିଥାଏ ।

ଉପଯୁକ୍ତ କାର୍ଯ୍ୟକ୍ରମିକ ବ୍ୟତୀତ ବାଣିଜ୍ୟିକ ବ୍ୟାଙ୍କ ମଧ୍ୟ ରାଷ୍ଟ୍ରର ଆର୍ଥିକାତ୍ମିକ ବିକାଶର ପ୍ରମୁଖ ଭୂମିକା ନିର୍ବାହ କରିଥାଏ ।

(D) ଆର୍ଥିକାତ୍ମିକ ବିକାଶର ବାହକ (Carrier of Economic Development) : ବାଣିଜ୍ୟିକ ବ୍ୟାଙ୍କମାନେ ଦେଶର ଆର୍ଥିକାତ୍ମିକ ବିକାଶରେ ଗୁରୁତ୍ୱପୂର୍ଣ୍ଣ ଭୂମିକା ଗ୍ରହଣ କରିଥାନ୍ତି । ଏକ ସୁସଙ୍ଗଠିତ ବ୍ୟାଙ୍କ ବ୍ୟବସ୍ଥା ବିନା ବିକାଶଶୀଳ ଦେଶମାନଙ୍କରେ ବିକାଶ ଉଦ୍ୟମ ପ୍ରତିହତ ହୋଇଥାଏ । ବାଣିଜ୍ୟିକ ବ୍ୟାଙ୍କ, ବ୍ୟବସାୟ ପ୍ରତିଷ୍ଠାନକୁ କାର୍ଯ୍ୟଶୀଳ ପୁଞ୍ଜି ଯୋଗାଇଥାନ୍ତି । ସେମାନେ ଦୀର୍ଘକାଳୀନ ଋଣ ଦିଅନ୍ତି ନାହିଁ ସତ୍ୟ ମାତ୍ର ବ୍ୟତୀତ କ୍ଷେତ୍ରରେ ସେମାନେ ଦେଉଥିବା ସୁବିଧାକାଳୀନ ଋଣ ଦୀର୍ଘକାଳୀନ ପୁଞ୍ଜିରାବେ କାମ କରିଥାଏ । ଯେତେଶୀଘ୍ର ଏକ ବ୍ୟବସାୟ ପ୍ରତିଷ୍ଠାନ ଋଣ ପରିଶୋଧ କରେ ସେତେଶୀଘ୍ର ତାହାକୁ ଆଉ ଗୋଟିଏ ଋଣ ମାତ୍ରୁର କରାଯାଇଥାଏ । ଏହିପରି ଭାବରେ ବର୍ଷ ବର୍ଷ ଧରି ବ୍ୟବସାୟ ପ୍ରତିଷ୍ଠାନଟି ବାଣିଜ୍ୟିକ ବ୍ୟାଙ୍କରୁ ଋଣ ନେଇଥାନ୍ତି ଯାହା ଦୀର୍ଘକାଳୀନ ଋଣ ସଙ୍ଗେ ତମାନ । ଏହି ଦୃଷ୍ଟିରୁ ବିଚାର କଲେ ସୁବିଧାକାଳୀନ ଏବଂ ଦୀର୍ଘକାଳୀନ ଋଣ ମଧ୍ୟରେ ପାର୍ଥକ୍ୟ ନିର୍ଣ୍ଣୟ କରିବା କଷ୍ଟସାଧ୍ୟ । ବର୍ତ୍ତମାନ ଆମ ଦେଶରେ ଏହି ବ୍ୟାଙ୍କମାନେ ଆର୍ଥିକାତ୍ମିକ ବିକାଶର ଏକ ବ୍ୟାପକ କାର୍ଯ୍ୟକ୍ରମ ହାତକୁ ନେଇଛନ୍ତି । ଭାରତର ଗ୍ରାମାଞ୍ଚଳ ବିକାଶ ବାଧିତ୍ ଏମାନଙ୍କ ଉପରେ ନ୍ୟସ୍ତ କରାଯାଇଛି । ଏମାନେ କ୍ଷୁଦ୍ର ଏବଂ ନାମମାତ୍ର ଚାଷୀ, କ୍ଷୁଦ୍ର ଉଦ୍ୟୋଗ ଓ କୃଷିରଖିତ ବିକାଶ ସକାଶେ ଋଣ ଯୋଗାଇଛନ୍ତି । କେତେକ ବାଣିଜ୍ୟିକ ବ୍ୟାଙ୍କ ଗୋଟିଏ ଜିଲ୍ଲା ବା ଅଞ୍ଚଳକୁ ଯୋଷ୍ଟ ଅଞ୍ଚଳ ବା ଯୋଷ୍ଟ ଜିଲ୍ଲା ରୂପେ ଗ୍ରହଣ କରି ଏହାର ସର୍ବାଙ୍ଗୀନ ବିକାଶ ନିମନ୍ତେ କାର୍ଯ୍ୟ କରୁଛନ୍ତି । ଏହିଭଳି ଭାବରେ ବାଣିଜ୍ୟିକ ବ୍ୟାଙ୍କମାନେ ଦିନକୁ ଦିନ ଅଧିକ ବିକାଶମୂଳକ କାର୍ଯ୍ୟକ୍ରମରେ ସାମିଲ ହୋଇପାରୁଛନ୍ତି ।

(E) ସାମାଜିକ କାର୍ଯ୍ୟାବଳୀ (Social Functions) : ଭାରତରେ ଜାତୀୟକରଣ ବାଣିଜ୍ୟିକ ବ୍ୟାଙ୍କ ସମୂହ ନିମ୍ନଲିଖିତ ସାମାଜିକ କାର୍ଯ୍ୟମାନ ସମ୍ପାଦନ କରୁଛନ୍ତି ।

- କ) ବ୍ୟାଙ୍କ ନ ଥିବା କିମ୍ବା ସୁଦୃଢ଼ ବ୍ୟାଙ୍କ ଥିବା ଅଞ୍ଚଳରେ ବ୍ୟାଙ୍କ ସୁବିଧାର ବିସ୍ତାର ଏବଂ ପ୍ରସାରଣ ।
- ଖ) ସମାଜର ଦୁର୍ବଳ ଶ୍ରେଣୀର ଲୋକ (କ୍ଷୁଦ୍ର କାରିଗର, ଶିଳ୍ପକାର ଏବଂ କୃଷି ଶ୍ରମିକ)ଙ୍କର ଆର୍ଥିକ ଆବଶ୍ୟକତା ପୂରଣ ।
- ଗ) ଯୁବକ, ମେଧାବୀ ଏବଂ ଅଭାବଗ୍ରସ୍ତ ଉଦ୍ୟୋଗୀଙ୍କୁ ସାହାଯ୍ୟ ପ୍ରଦାନ ଏବଂ ଅପେକ୍ଷାକୃତ ଅନୁନ୍ୱତ ଅଞ୍ଚଳରେ ନିୟୁତ୍ତି ସୁଯୋଗ ସୃଷ୍ଟି ।
- ଘ) ଅଧିକ ଲାଭାର୍ଥ ବ୍ୟବସାୟ ଏବଂ ଅନୁପ୍ରାପକ କାର୍ଯ୍ୟକଳାପକୁ ନିୟନ୍ତ୍ରଣ ପୂର୍ବକ ବ୍ୟାଙ୍କ ମୁଦ୍ରାର ଯଥାର୍ଥ, ସୁଚ୍ଛିଦିତ ବ୍ୟବହାର ନିଶ୍ଚିତ କରିବା ।
- ଙ) ପୋଷ୍ୟ କିମ୍ବା ଓ ଗ୍ରାମ ଗୃହଣ ପରିକଳ୍ପନାରେ ଯୋଜନାର ବିଭାଜ୍ୟ ପ୍ରବନ୍ଧନ କରିବା ।

8.2.3 ବାଣିଜ୍ୟିକ ବ୍ୟାଙ୍କର ସବୁଜନ ପତ୍ର (Balance Sheet of a Commercial Bank)

ବ୍ୟାଙ୍କ ଏକ ବ୍ୟବସାୟିକ ଅନୁଷ୍ଠାନ । ଏହା ଜମାକାରୀଙ୍କ ପାର୍ଶ୍ଵକୁ ନେଇ ବ୍ୟବସାୟ କରିଥାଏ । ତେଣୁ ଗ୍ରାହକମାନଙ୍କ ଅବଗତି ନିମନ୍ତେ ପ୍ରତ୍ୟେକ ଆର୍ଥିକ ବର୍ଷ ଶେଷରେ ବ୍ୟାଙ୍କକୁ ନିଜ ଆୟ ବ୍ୟୟ ସମ୍ବନ୍ଧୀୟ ଏକ ବିବରଣୀ ପ୍ରକାଶ କରିବାକୁ ହୋଇଥାଏ । ଏହି ସାମୟିକ ବିବରଣୀ (ବାଣିଜ୍ୟ ବିବରଣୀ)କୁ ବ୍ୟାଙ୍କର ସବୁଜନ ପତ୍ର କୁହାଯାଏ । ସବୁଜନ ପତ୍ରଟି ବ୍ୟାଙ୍କର ପାତ୍ରଣା ବା ପରିସମ୍ପତ୍ତି ଏବଂ ଦେଶର ଏକ ବିବରଣୀ ମାତ୍ର । ଏଥିରେ ବ୍ୟାଙ୍କର ବ୍ୟବସାୟିକ କାର୍ଯ୍ୟକଳାପ ପ୍ରତିଫଳିତ ହୋଇଥାଏ । ଏକ ନିର୍ଦ୍ଦିଷ୍ଟ ସମୟରେ ସବୁଜନ ପତ୍ରକୁ ତାହାର ଆର୍ଥିକ ସ୍ଥିତି ସମ୍ବନ୍ଧରେ ସୂଚନା ମିଳିଥାଏ । ଡି.ଏଲ୍. ଚାକ୍ଲର ରାଷ୍ଟ୍ରରେ, “ଏହା ଏକ ବର୍ଷ, ମାସ କିମ୍ବା ଏକ ନିର୍ଦ୍ଦିଷ୍ଟ ଅବଧି ନିମନ୍ତେ ସମ୍ପୂର୍ଣ୍ଣ ପ୍ରତିଷ୍ଠାନର ଆର୍ଥିକ ସ୍ଥିତି ସମ୍ବନ୍ଧରେ ଏକ ତାତ୍କାଳିକ, ସଂକ୍ଷିପ୍ତ ଚିତ୍ର ପ୍ରଦାନ କରିଥାଏ ।” ସବୁଜନ ପତ୍ର ଏକ ନିର୍ଦ୍ଦିଷ୍ଟ ସମୟ ପାଇଁ ବ୍ୟାଙ୍କର ଦେଶା ପାତ୍ରଣାର ଏକ ବିବରଣୀ । ଏହା ଏକ ଦର୍ପଣ ଯାହା ବ୍ୟାଙ୍କର ସାଧାରଣ ସ୍ଵାସ୍ଥ୍ୟ ଏବଂ କାରବାରକୁ ପ୍ରତିଫଳିତ କରିଥାଏ । ଏହା ବ୍ୟାଙ୍କର ଆର୍ଥିକ ସ୍ଵଭାବର ପରିଚୟ ଦେଇଥାଏ । ସବୁଜନ ପତ୍ରର ଉତ୍ତମ ପାର୍ଶ୍ଵକୁ ବିଶ୍ଵାସୀ କଲେ ଆମେ ବ୍ୟାଙ୍କର ଆର୍ଥିକ ସ୍ଥିତି, ସୁଚ୍ଚକତା, ତରଳତା ଆଦିର ମୂଲ୍ୟାୟନ କରିପାରିବା । ସବୁଜନ ପତ୍ରକୁ ପରୀକ୍ଷା କରିବା ଦ୍ଵାରା ଜଣେ ବ୍ୟାଙ୍କ ଉତ୍ତର ପ୍ରକୃତି ଏବଂ ଏହା ପଛରେ ଥିବା ଉତ୍ତମ ବିଷୟରେ ଏକ ସମ୍ୟକ ଧାରଣା ପାଇଥାଏ ।

ସବୁଜନ ପତ୍ରର ଦୁଇଟି ପାର୍ଶ୍ଵ ଥାଏ । ବାମ ପାର୍ଶ୍ଵରେ ବ୍ୟାଙ୍କର ଦେଶା (ଦେୟତା) ଏବଂ ଦକ୍ଷିଣ ପାର୍ଶ୍ଵରେ ପରିସମ୍ପତ୍ତି (ପାତ୍ରଣା) ପ୍ରକାଶ କରାଯାଇଥାଏ । ଉତ୍ତରାଧିକାରୀ ହିସାବରେ ବ୍ୟାଙ୍କର କାର୍ଯ୍ୟକଳାପ ସବୁଜନ ପତ୍ରର ଦେୟତା ପାର୍ଶ୍ଵରେ ଦର୍ଶାଯାଇଥାଏ । ପାତ୍ରଣା ପାର୍ଶ୍ଵ ବା ପରିସମ୍ପତ୍ତି ପାର୍ଶ୍ଵ ବ୍ୟାଙ୍କର ସମ୍ପଦର ପରିମାଣ ସମ୍ବନ୍ଧରେ ସୂଚନା

ଦେଇଥାଏ । ବ୍ୟାଙ୍କ କିପରି ପାଣ୍ଠି ବା ଅର୍ଥ ସଂଗୃହ୍ୟ କରିଛି ଏବଂ ସଂଗୃହୀତ ପାଣ୍ଠିକୁ କିପରି ବିନିଯୋଗ କରିଛି ତାହା ସବୁଜନ ପତ୍ର ଦର୍ଶାଇଥାଏ । ସବୁଜନ ପତ୍ରର 'ସବୁଜନ' ଶବ୍ଦଟି ସର୍ବଦା ପାଇଶା ପାଣ୍ଠି ଏବଂ ଦେଶୀ ପାଣ୍ଠିର ସମତାର ପୂରଣା ଦେଇଥାଏ । ବ୍ୟାଙ୍କର ଉଦ୍ଦିଷ୍ଟ୍ୟତକୁ ଏହା ଉତ୍ତମ କରିବା ବା ନଷ୍ଟ କରିବାର ଆୟୁଧ ରୂପେ କାର୍ଯ୍ୟ କରେ । ସବୁଜନ ପତ୍ରଟି ବ୍ୟାଙ୍କ ପ୍ରତି ଜନସାଧାରଣଙ୍କର ବିଶ୍ୱାସନୀୟତା ଦୃଷ୍ଟି ପରିବାରଣ ସହାୟ ହୋଇଥାଏ । ବ୍ୟାଙ୍କର ସମୂହ କାରବାର ଜନତାର ବିଶ୍ୱାସ ଉପରେ ଆଧାରିତ । ସବୁଜନ ପତ୍ରରେ ଦେଶୀ ଓ ପାଉଶା ଗୁଡ଼ିକୁ ଏକ ଶୁଖାନ୍ତିତ ଭଙ୍ଗରେ ଦିନିଆସ କରାଯାଇ ସେମାନଙ୍କର ସବୁଜନ ପୂର୍ବିତ କରାଯାଇଥାଏ । ନିମ୍ନରେ ଏକ ନମୁନା ସବୁଜନ ପତ୍ର ଦିଆଯାଇଛି ।

ସବୁଜନ ପତ୍ରର ନମୁନା

ଦେଶୀ (ଦେୟତା)	ପାଉଶା (ପରିସମ୍ପତ୍ତି)
1) ପୁଢ଼ର ପୂର୍ଣ୍ଣ	1) ବ୍ୟାଙ୍କ ପାଖରେ ଥିବା ନଗଦ ମୁଦ୍ରା, ଅନ୍ୟାନ୍ୟ ମୁଦ୍ରା ଏବଂ କେନ୍ଦ୍ରୀୟ ବ୍ୟାଙ୍କ ଏବଂ ଅନ୍ୟାନ୍ୟ ବ୍ୟାଙ୍କରେ ଥିବା ନଗଦ ମୁଦ୍ରା
2) ସଂରକ୍ଷିତ ପାଣ୍ଠି	2) ଚାହିଦା ମାତ୍ରେ ପ୍ରାପ୍ୟ ଏବଂ ସୁକ୍ଷ୍ମ ମିଆଦୀ ରଣ
3) ଜମା: (କ) ଚଳନ୍ତି ବା ଚାହିଦା ଜମା (ଖ) ମିଆଦୀ ଜମା (ଗ) ସଂଚୟ ଜମା	3) ଅବମୂଲ୍ୟାନ୍ ହୋଇଥିବା ବିନିମୟ ପତ୍ର ଓ ରାଜକୋଷାୟ ପତ୍ର
4) ଅନ୍ୟ ବ୍ୟାଙ୍କକୁ ଦେବାକୁ ଥିବା ବିନିମୟ ପତ୍ର ଓ ଡ୍ରାଫ୍ଟ	4) ଗ୍ରାହକମାନଙ୍କୁ ଦେଇଥିବା ରଣ ଏବଂ ଅଗ୍ରିମ
5) ଗ୍ରାହକମାନଙ୍କ ତରଫରୁ ସ୍ୱୀକୃତି ଓ ପୁଷ୍ଟାକନ	5) ସରକାରୀ ପ୍ରତିଭୂତିରେ ବିନିଯୋଗ ଏବଂ ଅନ୍ୟାନ୍ୟ ଅନୁମୋଦିତ ବିନିଯୋଗ
6) ଅନ୍ୟାନ୍ୟ ଦେଶୀ	6) ଗ୍ରାହକମାନଙ୍କ ତରଫରୁ ସ୍ୱୀକୃତି ଇତ୍ୟାଦି (ସ୍ୱୀକୃତି ଓ ପୁଷ୍ଟାକନ)
	7) କୋଠାବାଡ଼ି ଓ ଅନ୍ୟାନ୍ୟ ସ୍ଥାବର ସମ୍ପତ୍ତି

ଦେଶା (Liabilities) : ସମସ୍ତ ଦେଶା ବ୍ୟାଙ୍କର ଉପାଦାନ। ଦେଶା କହିଲେ କୌଣସି ବ୍ୟାଙ୍କ ଅନ୍ୟମାନଙ୍କୁ ଦେବାକୁ ଥିବା ଦେୟତାକୁ ବୁଝାଏ। ସବୁଜନ ପତ୍ରର ବାମ ପାର୍ଶ୍ୱରେ ବ୍ୟାଙ୍କ ଚାହାର ଅଂଶଦାର, ଜମାକାରୀ ଏବଂ ଅନ୍ୟମାନଙ୍କୁ ପରିଶୋଧ କରିବାକୁ ଥିବା ଅର୍ଥର ପରିମାଣ ସୂଚିତ କରିଥାଏ। ବିଭିନ୍ନ ବ୍ୟକ୍ତି ଏବଂ ସଂସ୍ଥାମାନଙ୍କର କୌଣସି ବ୍ୟାଙ୍କର ପରିସମ୍ପତ୍ତିର ଅଂଶଗ୍ରହଣର ଅଧିକାରକୁ ଦେଶା କୁହାଯାଏ। ଦେଶା ପାର୍ଶ୍ୱରେ ନିମ୍ନଲିଖିତ ବିଷୟସବୁ ଉଲ୍ଲିଖିତ ହୋଇଥାଏ।

1) **ପ୍ରଦତ୍ତ ପୁଞ୍ଜି (Paid-up Capital) :** ବାଣିଜ୍ୟିକ ବ୍ୟାଙ୍କ ଏକ ଯୌଥମୂଲ୍ୟଧନୀ ସଂସ୍ଥା ହୋଇଥିବାରୁ ଅଂଶ ବିକ୍ରୟ କରି ଏହା ପୁଞ୍ଜି ସଂଗ୍ରହ କରିଥାଏ। ଅଂଶଦାରମାନେ ବ୍ୟାଙ୍କକୁ ପୁଞ୍ଜି ପ୍ରଦାନ କରିଥାନ୍ତି। ଅଂଶପୁଞ୍ଜିର ପରିମାଣ ଅଧିକ ହେଲେ ଜମାକାରୀମାନଙ୍କର ବ୍ୟାଙ୍କ ପ୍ରତି ଆସ୍ଥା ସୃଷ୍ଟି ହୋଇଥାଏ। ବ୍ୟାଙ୍କ ଯେଉଁ ସର୍ବୋଚ୍ଚ ପରିମାଣର ଅଂଶ ଜାରି କରିବା କ୍ଷମତାପ୍ରାପ୍ତ ହୋଇଥାଏ ତାହାକୁ ଅନୁମୋଦିତ ପୁଞ୍ଜି (authorised capital) କୁହାଯାଏ। ଅନୁମୋଦିତ ପୁଞ୍ଜିର ଯେଉଁ ଅଂଶ ପ୍ରକୃତରେ ବଜାରରେ ଜାରି କରାଯାଇଥାଏ, ତାହାକୁ ପ୍ରଦତ୍ତ ପୁଞ୍ଜି (issued capital) କହନ୍ତି। ପ୍ରଦତ୍ତ ପୁଞ୍ଜିର ଯେଉଁ ଅଂଶ ବିକ୍ରୟ ହୋଇଥାଏ ତାହାକୁ ଅଭିଦତ୍ତ ପୁଞ୍ଜି (subscribed capital) କୁହାଯାଏ। ଅଂଶଧାରୀମାନେ କିଣିଥିବା ଅଂଶର ଯେଉଁ ଭାଗ ସେମାନେ ପ୍ରଥମାବସ୍ଥାରେ ନଗଦମୁଦ୍ରା ଆକାରରେ ଦିଅନ୍ତି ତାହାକୁ ପ୍ରଦତ୍ତ ପୁଞ୍ଜି (paid up capital) କୁହାଯାଏ। ପ୍ରଦତ୍ତ ପୁଞ୍ଜି ହିଁ ପ୍ରକୃତରେ ବ୍ୟାଙ୍କର ଦେୟତା ବା ଦେଶା।

2) **ସଂରକ୍ଷିତ ପାଣ୍ଡି (Reserve Fund) :** ବର୍ଷ ବର୍ଷ ଧରି ବ୍ୟାଙ୍କର ବିଚରିତ ନ ହୋଇଥିବା ସଂଚିତ ଲାଭରୁ ସଂରକ୍ଷିତ ପାଣ୍ଡିର ସୃଷ୍ଟି ହୋଇଥାଏ। ଅପ୍ରତ୍ୟାଶିତ କ୍ଷତିର ସମ୍ମୁଖୀନ ହେଲେ ଉତ୍ତାର ସହଜ ଉପସମନ କରିବା ନିମନ୍ତେ ଏହି ବିଶେଷ ପାଣ୍ଡି ବ୍ୟବହୃତ ହୋଇଥାଏ। ଏହି ପାଣ୍ଡି ବ୍ୟାଙ୍କର ଧନ ସମନ୍ୱୟ ବୃଦ୍ଧି କରିଥାଏ। ଭାରତର ବ୍ୟାଙ୍କମାନଙ୍କୁ ସେମାନଙ୍କର ବାର୍ଷିକ ନିର୍ଦ୍ଧାରିତ ଶତକଡ଼ା 20 ଭାଗ ଏହି ପାଣ୍ଡିରେ ରଖିବାକୁ ପଡ଼ିଥାଏ। ସଂରକ୍ଷିତ ପାଣ୍ଡି ସୃଷ୍ଟି ବ୍ୟାଙ୍କ ପ୍ରତି ସର୍ବସାଧାରଣଙ୍କ ଆସ୍ଥା ଏବଂ ବିଶ୍ୱାସ ଜନ୍ମାଇଥାଏ। ଏଥିରେ ସଂଚିତ ହୋଇ ରହିଥିବା ଅର୍ଥର ପରିମାଣ ଅଂଶଦାରମାନଙ୍କ ମଧ୍ୟରେ ବ୍ୟାଙ୍କ ପ୍ରତି ଚାକର ଆସ୍ଥା ଏବଂ ବିଶ୍ୱାସ ସୃଷ୍ଟି କରିଥାଏ। ଏଥିରେ ସଂଚିତ ହୋଇ ରହିଥିବା ଅର୍ଥ ଅଂଶଦାରମାନଙ୍କର ହୋଇଥିବାରୁ ଏହା ବ୍ୟାଙ୍କର ଅଂଶଦାରମାନଙ୍କ ପ୍ରତି ଏକ ଦେଶା।

- 3) **ଜମା (Deposits) :** ଜମା ବ୍ୟାଙ୍କର ସର୍ବମୁଖ୍ୟ ଦେୟତା । ଏହା ଜମାକାରୀଙ୍କ ପ୍ରତି ବ୍ୟାଙ୍କର ଦେଶା ବା ଋଣ ସୂଚିତ କରେ । ଏହା ବ୍ୟାଙ୍କର କାର୍ଯ୍ୟକାରୀ ସୁବିଧା ପ୍ରଧାନ ଅଂଶ ହୋଇଥାଏ । ଜମା ତିନି ପ୍ରକାରର, ଯଥା ଚଳନ୍ତି ଜମା, ସଂଚୟ ଜମା ଓ ମିଆଦୀ ଜମା । ଚଳନ୍ତି ଜମାକୁ ବାହାରିବା ମାତ୍ରେ ଚେକ୍ ଦ୍ୱାରା ଉଠାଇ ନେବା ସମ୍ଭବ ହୋଇଥାଏ । ବ୍ୟବସାୟୀମାନେ ଉପାଧାରଣତଃ ଏହି ହିସାବରେ ଅର୍ଥ ଜମା ରଖିବାକୁ ପସନ୍ଦ କରିଥାନ୍ତି । ଏହି ଜମା ହାତରେ ଥିବା ମୁଦ୍ରା ଉକ୍ତି । ଏହି ଜମାକୁ ଲାଭଜନକ ଭାବରେ କେଉଁଠି ବିନିଯୋଗ କରାଯାଏ ନାହିଁ । ଏହି ଜମା ପାଇଁ ଅତି ଅଳ୍ପ ସୁଧ ଦିଆଯାଇଥାଏ । ଗ୍ରାହକମାନେ ନିଜ ଇଚ୍ଛାମୁତାବକ ଏହି ଜମାରୁ ଟଙ୍କା ଉଠାଇ ପାରନ୍ତି । ଏବଂ ଏଥିରୁ ଟଙ୍କା ଉଠାଇବା ଉପରେ କିଛି କଟକଣା ନ ଥାଏ । ମାତ୍ର ସଂଚୟ ଜମାରୁ 6 ମାସ ମଧ୍ୟରେ 50 ଥରରୁ ବେଶାଧର ଟଙ୍କା ଉଠାଇବାକୁ ଅନୁମତି ମିଳି ନ ପାରେ । ଏହି ଜମା ମଧ୍ୟବିତ୍ତ ଶ୍ରେଣୀ ଏବଂ ନିମ୍ନ ମଧ୍ୟବିତ୍ତ ଶ୍ରେଣୀର ଲୋକମାନଙ୍କୁ ପୁହାଇଥାଏ । ଏହି ଜମା ଉପରେ ସାମାନ୍ୟ ସୁଧ ଦିଆଯାଇଥାଏ । ମିଆଦୀ ଜମାରୁ ଏକ ନିର୍ଦ୍ଦିଷ୍ଟ ସମୟ ପରେ ହିଁ ଟଙ୍କା ଉଠାଇବା ସମ୍ଭବପଦ ହୋଇଥାଏ । ଏହି ଜମା ଉପରେ ଅଧିକ ସୁଧ ଦିଆଯାଇଥାଏ । ଏହି ଜମାକୁ ବ୍ୟାଙ୍କ ଲାଭ ଅର୍ଜନ ନିମନ୍ତେ ଅନ୍ୟତ୍ର ବିନିଯୋଗ କରିଥାଏ । ବ୍ୟାଙ୍କ ପାଇଁ ଏହି ଜମା ଅଧିକ ଉପଯୋଗୀ ହୋଇଥାଏ ।
- 4) **ଅନ୍ୟାନ୍ୟ ବ୍ୟାଙ୍କକୁ ଦେବାକୁ ଥିବା ବିନିମୟ ପତ୍ର ଏବଂ ଡ୍ରାଫ୍ଟ (Bills and Drafts Payable) :** ବ୍ୟାଙ୍କମାନେ ଗ୍ରାହକମାନଙ୍କୁ ପାଣ୍ଟି ପ୍ରେରଣ ପାଇଁ ଡ୍ରାଫ୍ଟ ଦେଇଥାନ୍ତି । ଏହି ଡ୍ରାଫ୍ଟ ଗୋଟିଏ ବ୍ୟାଙ୍କର ଅନ୍ୟ ସ୍ଥାନରେ ଥିବା ତାହାର ଶାଖା ବ୍ୟାଙ୍କକୁ କିମ୍ବା ଅନ୍ୟ ବ୍ୟାଙ୍କକୁ ନିର୍ଦ୍ଦିଷ୍ଟ ପରିମାଣର ଅର୍ଥ ନିର୍ଦ୍ଦିଷ୍ଟ ଗ୍ରାହକଙ୍କୁ ପ୍ରଦାନ ନିମନ୍ତେ ଆଦେଶ । ଗ୍ରାହକ ଏହି ଡ୍ରାଫ୍ଟର ଉଚ୍ଚାଳନା ପାଇଁ ଉପସ୍ଥାପନ କଲେ ଉଦ୍ଦିଷ୍ଟ ବ୍ୟାଙ୍କ ତାଙ୍କୁ ଡ୍ରାଫ୍ଟର ନିର୍ଦ୍ଦିଷ୍ଟ ଅର୍ଥ ପ୍ରଦାନ କରିଥାନ୍ତି । ପରେ ସେହି ବ୍ୟାଙ୍କ, ଡ୍ରାଫ୍ଟ ଜାରି କରିଥିବା ବ୍ୟାଙ୍କରୁ ସମ ପରିମାଣ ଅର୍ଥ ସଂଗ୍ରହ କରିଥାଏ । ଏଣୁ ଏହା ବ୍ୟାଙ୍କ ଦେଶା ହିସାବରେ ବୃହତ ହୋଇଥାଏ ।
- 5) **ସ୍ୱୀକୃତି ଓ ପୁଞ୍ଜାଳନ (Acceptances and Endorsements) :** ଗ୍ରାହକମାନଙ୍କ ତରଫରୁ ବିନିମୟ ପତ୍ର ସ୍ୱୀକୃତି ଦେବା ପକରେ ବିନିମୟ ପତ୍ର ପରିପକ୍ୱ ହେବା ପରେ ଗ୍ରାହକ ଯଦି ପ୍ରାପ୍ୟ ପରିଶୋଧ କରିବାକୁ ଅସମର୍ଥ ହୁଅନ୍ତି ତେବେ ବ୍ୟାଙ୍କକୁ ହିଁ ବିନିମୟ ପତ୍ରରେ ଲାଗିଥିବା ମୂଲ୍ୟ ପରିଶୋଧ କରିବାକୁ ପଡ଼ିଥାଏ । ଏହାଦ୍ୱାରା ବ୍ୟାଙ୍କ ଆକର୍ଷିତ ଦେୟତା ସୃଷ୍ଟି କରିଥାଏ । ଏହି

ବିଷୟଟି ସବୁଜନ ପତ୍ରର ଉଭୟ ଦେଶୀ ପାଠକ ପାଠକରେ ଦେଖାଯାଇଥାଏ । ଗ୍ରାହକଙ୍କ ଚରପତ୍ର ଉଣାଧିକାର ପତ୍ର, କାମିନ ଇତ୍ୟାଦି ପାଇଁ ଦାୟିତ୍ଵ ବହନ କରିବା ଫଳରେ ବ୍ୟାଙ୍କ ଆକସ୍ମିକ ଦେଶୀ ବା ଦେୟତାର ସମ୍ମୁଖୀନ ହୋଇଥାଏ । ଏହା ବ୍ୟାଙ୍କର ଆନୁସଙ୍ଗିକ ଦେଶୀ । ଏହି ବିଷୟଟି ପାଠକ ପାଠକରେ ଦେଖାଇବାର କାରଣ ହେଲା- ଏହି ଦାୟିତ୍ଵ ଭରଣା କରିବା ପାଇଁ ଅର୍ଥ ଯୋଗାଇଦେବା ଗ୍ରାହକମାନଙ୍କର ଦାୟିତ୍ଵ ।

ପାଉଣା ବା ପରିସମ୍ପତ୍ତି (Assets) : ସବୁଜନ ପତ୍ରର ପରିସମ୍ପତ୍ତି ପାର୍ଶ୍ଵ ବ୍ୟାଙ୍କର ଅନ୍ୟମାନଙ୍କ ଉପରେ ଦାବିକୁ ପ୍ରତିଫଳିତ କରିଥାଏ । ଏଥିରୁ ବ୍ୟାଙ୍କର ଉତ୍ପାଦନ କାର୍ଯ୍ୟର ସୁଚନା ମିଳିଥାଏ । ପ୍ରକାରାତରେ, ବ୍ୟାଙ୍କ ନିକଟରେ ଥିବା ସମ୍ପଦର କିପରି ବିନିଯୋଗ କରାଯାଇଥାଏ ତାହାର ଏକ ନିଶ୍ଚିତ ଚିତ୍ର ପରିସମ୍ପତ୍ତି ବିଶ୍ଳେଷଣରୁ ଜଣାପଡ଼ିଥାଏ । ଚରକତା, ନିରାପଣା ଏବଂ କାର୍ତ୍ତବ୍ୟ ଶ୍ରମତାକୁ ଦୃଷ୍ଟିରେ ରଖି ବ୍ୟାଙ୍କ ତାର ସମ୍ପଦକୁ ନାନାଭାବେ ବିନିଯୋଗ କରିଥାଏ । ନିମ୍ନରେ ପରିସମ୍ପତ୍ତି ପାର୍ଶ୍ଵର ଏକ ସଂକ୍ଷିପ୍ତ ବିଶ୍ଳେଷଣ କରାଯାଇଛି ।

- 1) **ନଗଦ ମୁଦ୍ରା (Cash in hand) :** ନଗଦ ମୁଦ୍ରା ସର୍ବାଧିକ ଚରକ ପରିସମ୍ପତ୍ତି । ବ୍ୟାଙ୍କର ନିଜ ପାଖରେ ଥିବା ଚରକ ମୁଦ୍ରା, ଅନ୍ୟାନ୍ୟ ବ୍ୟାଙ୍କ ନିକଟରେ ଥିବା ମୁଦ୍ରା ଏବଂ କେନ୍ଦ୍ରୀୟ ବ୍ୟାଙ୍କଠାରେ ଗଢ଼ିତ ଥିବା ମୁଦ୍ରା ଏହି ବିଷୟଟିର ଅନ୍ତର୍ଗତ । ନିଜର ପ୍ରତିରକ୍ଷା ପାଇଁ ବ୍ୟାଙ୍କ ମୋଟ ଜମା ଖର୍ଚ୍ଚ ଅଂଶ ନଗଦ ମୁଦ୍ରା ଆକାରରେ ରଖିଥାଏ । ପ୍ରତିଦିନ ଚେକ୍ ବିନିମୟରେ ମୁଦ୍ରା ପ୍ରଦାନ କରିବା ନିମନ୍ତେ ବ୍ୟାଙ୍କ ପାଇଁ ମୁଦ୍ରାର ଆବଶ୍ୟକତା ଥାଏ । ବ୍ୟାଙ୍କ କୌଣସି ଚେକ୍ ନ ଉଠାଇ ପାରିଲେ ବ୍ୟାଙ୍କ ଉପରୁ ଲୋକଙ୍କର ଆସ୍ଥା ରୁଚି ଯିବାର ଆଶଙ୍କା ଥାଏ । ଆଶଙ୍କା ସତ୍ୟ ହେଲେ ଲୋକେ ବ୍ୟାଙ୍କରୁ ସେମାନଙ୍କ ଜମା ପ୍ରତ୍ୟାହାର କରିନେବେ । ଫଳରେ ବ୍ୟାଙ୍କ ଦେବାଳିଆ ହେବ । ଏଣୁ ବ୍ୟାଙ୍କ ଗ୍ରାହକ ମାନଙ୍କର ଚାହିଦା ମୁତାବକ ଅର୍ଥ ଦେବାପାଇଁ ନିଜ ପାଖରେ ଯଥେଷ୍ଟ ପରିମାଣର ନଗଦ ମୁଦ୍ରା ରଖିଥାନ୍ତି । କେତେ ନଗଦମୁଦ୍ରା ରଖିବାକୁ ହେବ ତାହା ବ୍ୟାଙ୍କ ନିଜ ଅନୁଭୂତିରୁ ଜାଣିଥାଏ । ଦ୍ଵିତୀୟତଃ, ପ୍ରତ୍ୟେକ ଦେଶର ବ୍ୟବସାୟିକ ବ୍ୟାଙ୍କ ପରମ୍ପରା ହେଉ ଜିମ୍ମା ଆଇନଯୋଗୁଁ ହେଉ ମୋଟ ଜମା ଖର୍ଚ୍ଚ ନଗଦ ଆକାରରେ କେନ୍ଦ୍ରୀୟ ବ୍ୟାଙ୍କ ନିକଟରେ ଗଢ଼ିତ ରଖିଥାନ୍ତି । ଏହାକୁ ନଗଦ ଆରକ୍ଷିତ ଅନୁପାତ କୁହାଯାଏ । ଆଇନତଃ, ଏହି ଆରକ୍ଷିତ ନଗଦମୁଦ୍ରାକୁ ବ୍ୟାଙ୍କ ଜମାକାରୀଙ୍କର ଚାହିଦାକୁ ପୂରଣ କରିବାରେ ବ୍ୟବହାର କରିପାରିବେନି । ଏଣୁ ବ୍ୟାଙ୍କ ଅନ୍ୟ ବ୍ୟାଙ୍କରେ ତଥା ନିଜ ବ୍ୟାଙ୍କ ସିନ୍ଦ୍ରିକରେ ନଗଦ ମୁଦ୍ରା ରଖିଥାନ୍ତି । ଏହାକୁ ହସ୍ତସ୍ଥ ମୁଦ୍ରା ବା Cash in hand କୁହାଯାଏ । ନଗଦ ମୁଦ୍ରା ଉପରେ କୌଣସି ସୁଧ ମିଳେନି । ଏହି ନଗଦ ମୁଦ୍ରା ବ୍ୟାଙ୍କର ପ୍ରଥମ ଧାତ୍ଵିକ ପ୍ରତିରକ୍ଷା କରବ ।

- 2) **ଚାହିଁବା ମାତ୍ରେ ପ୍ରାପ୍ୟ ଏବଂ ସ୍ୱଳ୍ପ ମିଆଦୀ ରଣ (Money at call and short Notices):** ନଗଦ ମୁଦ୍ରା ପରେ ଏହା ବ୍ୟାଙ୍କର ସର୍ବାପେକ୍ଷା ଚରଳ ପରିସମ୍ପଦି । ଏହା ବ୍ୟାଙ୍କର ଦ୍ୱିତୀୟ ଧାଡ଼ିର ପ୍ରତିରକ୍ଷା କରକ । 24 ଘଣ୍ଟାରୁ 7 ଦିନ ସମୟ ମଧ୍ୟରେ ଏହି ରଣ ଫେରସ୍ତ ମିଳିପାରେ । ଏହି ରଣ ଉପରେ ସାମାନ୍ୟ ସୁଧ ମିଳିଥାଏ । ଚାହିଁବା ମାତ୍ରେ ପ୍ରାପ୍ୟ ବଡ଼ ବ୍ୟବସାୟୀଙ୍କୁ ଏବଂ ଅଂଶଧନ ଚଳାଚଳରେ ଦଲାଳମାନଙ୍କୁ ସାମୟିକ ରଣ ଦେବାରେ ବ୍ୟବହୃତ ହୋଇଥାଏ । ଭାରତରେ ଏହା ବ୍ୟାଙ୍କର ଏକ ପ୍ରଧାନ ପରିସମ୍ପଦି ରୂପେ ବିବେଚିତ ହୁଏ ନାହିଁ । ଜଂଗଣରେ ବାଣିଜ୍ୟିକ ବ୍ୟାଙ୍କମାନେ ମୋଟ ଜମା 6 ରୁ 8 ଶତାଂଶ ଏ ପ୍ରକାର ପରିସମ୍ପଦି ଆକାରରେ ରଖିଥାନ୍ତି । ଆବଶ୍ୟକସ୍ଥଳେ ଏହି ରଣ 24 ଘଣ୍ଟା ମଧ୍ୟରେ ପ୍ରତ୍ୟାହୃତ କରାଯାଇପାରେ । ଏପରି ରଣ ଅଭାବରେ ବ୍ୟାଙ୍କ ଅଧିକରୁ ଅଧିକ ନଗଦମୁଦ୍ରା ପାଖରେ ରଖିବାକୁ ବାଧ୍ୟ । ଏହି ପାରଶ୍ୟକୁ ଅତି ସହଜରେ ନଗଦ ମୁଦ୍ରାରେ ପରିଣତ କରାଯାଇପାରେ । ଏହାକୁ ସୁବିକାଳୀନ ପରିଶୋଧନୀୟ ରଣ ମଧ୍ୟ କୁହାଯାଏ ।
- 3) **ଅବମୂଲ୍ୟନ ହୋଇଥିବା ବିନିମୟ ପତ୍ର (Bills Discounted) :** ବ୍ୟାଙ୍କର ବିନିମୟ ପତ୍ରରେ ହୋଇଥିବା ବିନିମୋଗ ଆକର୍ଷଣୀୟ ବୋଲି ବିବେଚିତ ହୋଇଥାଏ । ଏହା ଗ୍ରାହକମାନଙ୍କ ପ୍ରତି ବ୍ୟାଙ୍କର ରଣକୁ ବୃଦ୍ଧାଏ । ଏହା ସୁବିକାଳୀନ ରଣ । ବିଲ୍ ସୁଧ ସମାପନୀୟ ହୋଇଥିବାରୁ ଏଥିରେ ବିନିମୋଗ ଆକର୍ଷଣ ହୋଇଥାଏ । ବିନିମୟ ପତ୍ରର ଅବମୂଲ୍ୟନ ସମୟରେ ବ୍ୟାଙ୍କ କିଛି କମିଶନ, କାଟି ରଖି ଗ୍ରାହକକୁ ଆଗରୁଣା ବାକି ଟଙ୍କା ଦେଇଥାଏ । ବିନିମୟ ପତ୍ରଟି ପିରପକ୍ତ ହେଲାପରେ ତହିଁରେ ଉଲ୍ଲୁଖିତ ସମ୍ପୂର୍ଣ୍ଣ ମୂଲ୍ୟ ସମ୍ପୂର୍ଣ୍ଣ ପକ୍ଷକ ନିକଟରୁ ବ୍ୟାଙ୍କ ସଂଗ୍ରହ କରେ । ବ୍ୟାଙ୍କ ପକ୍ଷରେ ନିର୍ଦ୍ଦିଷ୍ଟ ସମୟ ପରେ ପାରଶ୍ୟ ପାଗବାକୁ କିଛି ଅସୁବିଧା ହୁଏ ନାହିଁ । ଆବଶ୍ୟକସ୍ଥଳେ ଏହି ବିଲ୍ ଗୁଡ଼ିକୁ କେନ୍ଦ୍ରୀୟ ବ୍ୟାଙ୍କ ଠାରେ ପୁନଃ ଅବମୂଲ୍ୟନ କରାଯାଇପାରେ । ଏହା ଫଳରେ ବ୍ୟାଙ୍କ ଆବଶ୍ୟକ ମୁଦ୍ରା ସହଜରେ ପାଇପାରିଥାଏ । ମାତ୍ର ରାଜକୋଷାୟ ପତ୍ର ସହ ଏହାର ଚରଳତା ଦୂନନା କଲେ ଏହା ଅପେକ୍ଷାକୃତ କମ୍ ଚରଳ ପରିସମ୍ପଦି ବୋଲି ମନେ ହୁଏ । କାରଣ ରାଜକୋଷାୟ ପତ୍ରକ୍ଷେତ୍ରରେ ସରକାର ରଣକର୍ତ୍ତା ହୋଇଥିବାରୁ ରଣ ଫେରସ୍ତ ହେବାର ନିଶ୍ଚିତତା ଥାଏ । ଏହା ବ୍ୟାଙ୍କର ଦ୍ୱିତୀୟ ଧାଡ଼ିର ପ୍ରତିରକ୍ଷା କରକ ।
- 4) **ବିନିମୋଗ (Investments) :** ବ୍ୟାଙ୍କ ଚାହାନ୍ତି ସମ୍ବଳର ଏକ ଅଂଶ ଜମାଣା ଅଂଶ ଏବଂ ରଣପତ୍ରରେ ବିନିମୋଗ କରିଥାଏ । ଏହାଛଡ଼ା ବ୍ୟାଙ୍କ ଚାହାନ୍ତି ସମ୍ବଳ ରାଜ୍ୟସରକାର, କେନ୍ଦ୍ରସରକାର ଏବଂ ଅନ୍ୟାନ୍ୟ ସରକାରୀ ସଂସ୍ଥାର ପ୍ରତିଷ୍ଠିତ ଏବଂ ରଣ ପତ୍ରାଦିରେ ବିନିମୋଗ

କରିଥାଏ । ଏହି ପ୍ରକାରର ବିନିଯୋଗରୁ ବ୍ୟାଙ୍କକୁ ଭଲ ଆୟ ମିଳିଥାଏ । ଏହି ବିନିଯୋଗ ବିଲ୍‌ଠାରୁ ଅଧିକ ସୁଧହାର ବହନ କରିଥାଏ । ବିନିଯୋଗ ଦୀର୍ଘକାଳୀନ ବା ସୁସ୍ଥକାଳୀନ ହୋଇପାରେ । ସୁସ୍ଥକାଳୀନ ସରକାରୀ ପ୍ରତିରୁଚିକୁ ରାଜକୋଷାୟ ପ୍ରଦାନ କରାଯାଏ । ଏହାକୁ ସରକାର ରଣ ଭଠାଇବା ପାଇଁ ପ୍ରଧାନ ଅସ୍ତ୍ର ରୂପେ ବ୍ୟବହାର କରିଥାନ୍ତି । ବ୍ୟାଙ୍କ ଏ କ୍ଷେତ୍ରରେ ବିନିଯୋଗକୁ ଅଗ୍ରାଧିକାର ଦେଇଥାଏ । ମାତ୍ର କମ୍ପାନୀ ଆଂଶର ମୂଲ୍ୟ ବଜାରରେ ପ୍ରତ୍ୟହ ପରିବର୍ତ୍ତିତ ହେଉଥିବାରୁ ବ୍ୟାଙ୍କ କ୍ଷତିର ସମ୍ଭାବନା ମଧ୍ୟ ବହନ କରିଥାଏ ।

- 5) **ରଣ ଏବଂ ଅଗ୍ରିମ (Loans and Advances) :** ବ୍ୟାଙ୍କର ସବୁଜନ ପତ୍ରରେ ରଣ ଏବଂ ଅଗ୍ରିମ ସର୍ବାପେକ୍ଷା ଲାଭଜନକ । ମାତ୍ର ସମସ୍ତ ପରିସ୍ପର୍ଷି ମଧ୍ୟରେ ଏଗୁଡ଼ିକର ଚରଳତା ସବୁଠାରୁ କମ୍ । ବ୍ୟାଙ୍କ ଅତିରିକ୍ତ ଭାଗ, ଅଗ୍ରିମ କ୍ରିୟା ନରଦ ରଣ ଆକାରରେ ଅଗ୍ରିମ ପ୍ରଦାନ କରିଥାଏ । ବ୍ୟାଙ୍କ ନରଦ ଅର୍ଥ ଆକାରରେ ରଣ ନ ଦେଇ ରଣ କର୍ତ୍ତାଙ୍କ ନାମରେ ଗୋଟିଏ ଜମା ହିସାବ ଖୋଲିଥାଏ । ରଣକର୍ତ୍ତା ଏହି ଜମା ବିପରୀତରେ ଟଙ୍କା ଭଠାଇବା ସୁବିଧା ପାଇଥାଏ । ବ୍ୟାଙ୍କ ବକ୍ଷକ ବଦଳରେ ସୁସ୍ଥକାଳୀନ ରଣ ଦେଇଥାଏ । ଏଗୁଡ଼ିକ ବ୍ୟାଙ୍କର ସର୍ବାଧିକ ଲାଭଜନକ ପରିସ୍ପର୍ଷି । ରଣ ପ୍ରଦାନ ଦ୍ଵାରା ବ୍ୟାଙ୍କ ସର୍ବାଧିକ ଲାଭ ଭଠାଇ ପାରେ । ଏହା ସୁରକ୍ଷାୟ ଯେ ଚରଳତା ଏବଂ ଲାଭାର୍ଜନ ଅଭିପ୍ରାୟ ଦୁଇଟି ପରସ୍ପର ବିରୋଧୀ ଆଭିମୁଖ୍ୟ ଅଟେ । ଏକ ପକ୍ଷରେ ବ୍ୟାଙ୍କ ସର୍ବାଧିକ ଲାଭ ପାଇବାକୁ ଆଗ୍ରହୀ ହୋଇଥାଏ ଏବଂ ଅନ୍ୟ ପକ୍ଷରେ ଲୋକମାନଙ୍କର ଆତ୍ମାଭୀକ୍ଷଣ ହେବାକୁ ଚାହୁଁଥାଏ । ଏହି ଦୁଇ ପରସ୍ପର ବିରୋଧୀ ଆଭିମୁଖ୍ୟ ମଧ୍ୟରେ ସମନ୍ୱୟ ରକ୍ଷା କରିପାରିଲେ ବ୍ୟାଙ୍କ ବିଫଳତାର ପରିଚୟ ଦେଇଥାଏ ।
- 6) **ଗ୍ରାହକମାନଙ୍କ ଚରଣରୁ ସ୍ଵୀକୃତି (Acceptances on Bahalf of Customers) :** ବ୍ୟାଙ୍କର ବ୍ୟାଙ୍କ ଅବମୂଲ୍ୟନ କରିଥିବା ବିନିମୟ ପତ୍ରମାନ ବ୍ୟାଙ୍କର ଦେଶାଭାବେ ଗୃହୀତ ହୋଇଥାଏ । ପରକୁ ଏହି ବିନିମୟ ପତ୍ରଗୁଡ଼ିକ ପରିପକ୍ୱ ହେଲେ ବ୍ୟାଙ୍କ ସ୍ଵତଃ ଗ୍ରାହକମାନଙ୍କ ନିକଟରୁ ବିନିମୟ ପତ୍ରରେ ଗଠିତ ହୋଇଥିବା ଅର୍ଥ ଲାଭ କରିଥାଏ । ଏଣୁ ବିନିମୟ ପତ୍ରଦଳା ବ୍ୟାଙ୍କର ପରିସ୍ପର୍ଷି ବା ପାଇଶା ହୋଇଥାଏ । ବ୍ୟାଙ୍କ ଦ୍ଵାରା ସ୍ଵୀକୃତ ବିଲ୍ ଏବଂ ଦକ୍ଷିଣ ଏହାର ଅନ୍ତର୍ଭୁକ୍ତ ।
- 7) **କୋଠାବାଡ଼ି ଏବଂ ଅନ୍ୟାନ୍ୟ ସ୍ଥାବର ସମ୍ପତ୍ତି (Buildings and Other Fixed Assets) :** ବ୍ୟାଙ୍କର କୋଠାବାଡ଼ି, ଆସବାବ ପତ୍ର ଏବଂ ଅନ୍ୟାନ୍ୟ ସ୍ଥାବର ସମ୍ପତ୍ତି ବ୍ୟାଙ୍କର ପାଇଶା ବା ପରିସ୍ପର୍ଷିରେ ଅନ୍ତର୍ଭୁକ୍ତ । ଏସବୁ ବ୍ୟାଙ୍କର ବ୍ୟବସାୟ ନିମନ୍ତେ ଉଦ୍ଦିଷ୍ଟ । ପ୍ରତ୍ୟକ୍ଷଭାବେ, ଏଗୁଡ଼ିକ ଆୟ ଅର୍ଜନ ପାଇଁ ବ୍ୟବହୃତ ହୁଏ ନାହିଁ । ତଥାପି ଏ ଗୁଡ଼ିକୁ ବ୍ୟାଙ୍କର ସ୍ଵାଧୀନ ପରିସ୍ପର୍ଷି ହିସାବରେ ବିବେଚନା କରାଯାଇଥାଏ ।

8.2.4 କେନ୍ଦ୍ରୀୟ ବ୍ୟାଙ୍କ (Central Bank)

ପ୍ରତ୍ୟେକ ଦେଶର ବ୍ୟାଙ୍କ ବ୍ୟବସ୍ଥାର ଶୀର୍ଷରେ କେନ୍ଦ୍ରୀୟ ବ୍ୟାଙ୍କ ଅବସ୍ଥିତ । ଏକ ଅର୍ଥ ବ୍ୟବସ୍ଥାର ସୁଗାରୁ କ୍ରିୟାକଳାପ ନିମନ୍ତେ କେନ୍ଦ୍ରୀୟ ବ୍ୟାଙ୍କ ନିତୀତ ଅପରିହାର୍ଯ୍ୟ । ଏଥିସଙ୍ଗରେ ପୁଞ୍ଜର ପ୍ରାୟ ସବୁ ଦେଶରେ କେନ୍ଦ୍ରୀୟ ବ୍ୟାଙ୍କ ରହିଥିବାର ଦେଖାଯାଏ । ସ୍ୱିଡେନ୍ ର ରିକ୍ ବ୍ୟାଙ୍କ ପୁଞ୍ଜର ପ୍ରାଚୀନତମ କେନ୍ଦ୍ରୀୟ ବ୍ୟାଙ୍କ । ଏହା 1656 ମସିହାରେ ସ୍ଥାପିତ ହୋଇଥିଲା । ଜର୍ମନୀର ଶ୍ଟାଟ୍ଟଲିନ୍ ବ୍ୟାଙ୍କ ପ୍ରାୟ ସମସ୍ତ ଯୁଗୋପାୟ ଦେଶରେ କେନ୍ଦ୍ରୀୟ ବ୍ୟାଙ୍କ ସ୍ଥାପିତ ହୋଇଥିଲା । ଯୁକ୍ତରାଷ୍ଟ୍ର ଆମେରିକାର କେନ୍ଦ୍ରୀୟ ବ୍ୟାଙ୍କ ଫେଡେରାଲ ରିଜର୍ଭ ସିଷ୍ଟମ 1913 ମସିହାରେ ପ୍ରତିଷ୍ଠା ହୋଇଥିଲା । ଆମ ଦେଶରେ କେନ୍ଦ୍ରୀୟ ବ୍ୟାଙ୍କର ନାମ ରିଜର୍ଭ ବ୍ୟାଙ୍କ ଅଫ ଇଣ୍ଡିଆ (R.B.I) ବା ଭାରତୀୟ ରିଜର୍ଭ ବ୍ୟାଙ୍କ । ଏହି ବ୍ୟାଙ୍କ 1935 ମସିହାରେ ସ୍ଥାପିତ ହୋଇଥିଲା ।

କେନ୍ଦ୍ରୀୟ ବ୍ୟାଙ୍କ ପ୍ରତ୍ୟେକ ଦେଶର ବ୍ୟାଙ୍କ ବ୍ୟବସ୍ଥାର ମୂଳ କେନ୍ଦ୍ର ରୂପେ ବିବେଚିତ ହୋଇଥାଏ । ଏହା ଜାତୀୟ ଅର୍ଥନୈତିକ ଜୀବନରେ ସ୍ଥିରତା ଆଣିଥାଏ । ତେଣୁ କେନ୍ଦ୍ରୀୟ ବ୍ୟାଙ୍କ ହେଉଛି ଦେଶର ମୌଦ୍ରିକ ଏବଂ ବିଭାୟ ବ୍ୟବସ୍ଥାର ମୁଖ୍ୟ ତତ୍ତ୍ୱାବଧାରକ ଏବଂ ଅଭିଭାବକ । କେନ୍ଦ୍ରୀୟ ବ୍ୟାଙ୍କ ଉପରେ ଦେଶର ମୌଦ୍ରିକ ନୀତି ନିର୍ଦ୍ଧାରଣ ଓ କାର୍ଯ୍ୟକାରୀ କରିବାର ଦାୟିତ୍ୱ ନ୍ୟସ୍ତ । ଏହା ଦେଶର ମୁଦ୍ରା ଯୋଗାଣ ତଥା ସୁଧହାରକୁ ନିୟନ୍ତ୍ରଣ କରି ଦତ୍ତକ୍ରମରେ ସ୍ଥିରତା ଆଣିବାକୁ ପ୍ରୟାସ କରିଥାଏ । ଦେଶର ଆର୍ଥିକ ନୀତିର ସଫଳ ରୂପାୟନରେ କେନ୍ଦ୍ରୀୟ ବ୍ୟାଙ୍କର ଅବଦାନ ଅତ୍ୟନ୍ତ ଗୁରୁତ୍ୱପୂର୍ଣ୍ଣ । ଏକ ଫଳସ୍ୱର ମୌଦ୍ରିକ ନୀତି କାର୍ଯ୍ୟକାରୀ କରି ଦେଶରେ ଆର୍ଥିକ ସ୍ଥିରତା ରକ୍ଷା କରିବା ସଙ୍ଗେ ସଙ୍ଗେ ଦେଶର ଦ୍ରୁତ ବିକାଶ ହାସଲ କରିବାରେ କେନ୍ଦ୍ରୀୟ ବ୍ୟାଙ୍କର ଭୂମିକା ଅନବଦ୍ୟ । ସ୍ୱିଜ୍ ଗୋଲର୍ସ୍‌ଙ୍କ ମତରେ “ମଣିଷ ଜାତି ପାଇଁ ଅଗ୍ନି, ତଳ ଏବଂ କେନ୍ଦ୍ରୀୟ ବ୍ୟାଙ୍କ, ତିନୋଟି ମନ୍ତ୍ର ଏବଂ ପ୍ରଖ୍ୟାତ ଭରାବନ ।”

କେନ୍ଦ୍ରୀୟ ବ୍ୟାଙ୍କ ଏକ ଅନୁଷ୍ଠାନ ଯାହା ଦେଶର ସର୍ବାଧିକ ଜଲ୍ୟାଣ ନିମନ୍ତେ ନଗଦ ମୁଦ୍ରା ଏବଂ ରଶ୍ମର ସମ୍ପ୍ରଦାନ ଏବଂ ସଂକୋଚନ କରିଥାଏ ଏବଂ ସାଧାରଣ କ୍ଷେତ୍ରରେ ବାଣିଜ୍ୟିକ ବ୍ୟାଙ୍କ ଭଳି ଲାଭ ଅର୍ଜନର ଆଶା ରଖୁ ନ ଥାଏ । ଅବଶ୍ୟ ବିଭିନ୍ନ ଅର୍ଥନୀତିକ କେନ୍ଦ୍ରୀୟ ବ୍ୟାଙ୍କର ବିଭିନ୍ନ ସଂଜ୍ଞା ପ୍ରଦାନ କରିଛନ୍ତି ।

ସେୟର୍ସ୍‌ଙ୍କ ମତରେ କେନ୍ଦ୍ରୀୟ ବ୍ୟାଙ୍କ ସରକାରଙ୍କର ଏକ ଅଂଶ ବିଶେଷ । ତାଙ୍କ ମତରେ, “ସରକାରଙ୍କ ପ୍ରଧାନ ଆର୍ଥିକ କାରବାରର ଦାୟିତ୍ୱ ବହନ କରୁଥିବା ଏବଂ ଉଚ୍ଚ ଜାଗରାର ସମ୍ପାଦନ ଏବଂ ଅନ୍ୟ ଉପାୟରେ ସରକାରଙ୍କ ଆର୍ଥିକ ନୀତିର ସହାୟକ ହୋଇ ଆର୍ଥିକ ଅନୁଷ୍ଠାନ ମାନଙ୍କର କାର୍ଯ୍ୟାବଦାନକୁ ପ୍ରଭାବିତ କରିବା ହେଉଛି କେନ୍ଦ୍ରୀୟ ବ୍ୟାଙ୍କର କାର୍ଯ୍ୟ ।”

ଏମ୍. ଏଚ୍. ଡି କେନ୍ଦ୍ର ଦେଇଥିବା କେନ୍ଦ୍ରୀୟ ବ୍ୟାଙ୍କର ସଂସ୍ଥା ସର୍ବାଧିକ ମାନ୍ୟତାପ୍ରାପ୍ତ ଏବଂ ସର୍ବଜନଗ୍ରାହ୍ୟ । ତାଙ୍କ ମତରେ “ଯେଉଁ ବ୍ୟାଙ୍କ ଦେଶରେ ମୁଦ୍ରା ଏବଂ ବ୍ୟାଙ୍କ ବ୍ୟବସ୍ଥାର ଶାସ୍ତ୍ରରେ ଅଧିଷ୍ଠିତ ଏବଂ ସମ୍ପୂର୍ଣ୍ଣ ଦେଶର ଆର୍ଥିକାତ୍ମକ ସ୍ୱାଧୀନତା ସମ୍ପାଦନ ପାଇଁ ନିଜ ପ୍ରକାର ବୁଦ୍ଧିପୂର୍ଣ୍ଣ କାର୍ଯ୍ୟ ସମ୍ପାଦନ କରେ ତାହାକୁ କେନ୍ଦ୍ରୀୟ ବ୍ୟାଙ୍କ କୁହାଯାଏ ।”

8.2.4.1 କେନ୍ଦ୍ରୀୟ ବ୍ୟାଙ୍କ ଏବଂ ବାଣିଜ୍ୟିକ ବ୍ୟାଙ୍କ ମଧ୍ୟରେ ପାର୍ଥକ୍ୟ (Differences between the Central Bank and Commercial Banks)

କେନ୍ଦ୍ରୀୟ ବ୍ୟାଙ୍କର ସଙ୍ଗଠନ ଏବଂ କାର୍ଯ୍ୟପ୍ରଣାଳୀ ଅନ୍ୟାନ୍ୟ ବ୍ୟାଙ୍କଠାରୁ ଭିନ୍ନ । ବ୍ୟାଙ୍କିଙ୍ଗ୍ ବ୍ୟବସ୍ଥାର ଶାସ୍ତ୍ରରେ କେନ୍ଦ୍ରୀୟ ବ୍ୟାଙ୍କ ଅଧିଷ୍ଠିତ । କେନ୍ଦ୍ରୀୟ ବ୍ୟାଙ୍କ ବାଣିଜ୍ୟିକ ବ୍ୟାଙ୍କର ବନ୍ଧୁ, ଦାର୍ଶନିକ ଏବଂ ପଥପ୍ରଦର୍ଶକ ରୂପେ ବିବେଚିତ । ନିମ୍ନରେ ଉଭୟ ବ୍ୟାଙ୍କ ମଧ୍ୟରେ ଥିବା ପାର୍ଥକ୍ୟ ଦର୍ଶାଯାଇଛି ।

- 1) କେନ୍ଦ୍ରୀୟ ବ୍ୟାଙ୍କ ଏବଂ ବାଣିଜ୍ୟିକ ବ୍ୟାଙ୍କର ଲକ୍ଷ୍ୟ ଭିନ୍ନ । କେନ୍ଦ୍ରୀୟ ବ୍ୟାଙ୍କର କାର୍ଯ୍ୟାବଳୀ ଜନସାଧାରଣଙ୍କ ବିକାଶ ନିମନ୍ତେ ରହିଛି ଏବଂ ଅଭିପ୍ରେତ । ଲାଭ ଅର୍ଜନ ଏହାର ମୁଖ୍ୟ ଉଦ୍ଦେଶ୍ୟ ନୁହେଁ । ଦେଶରେ ଆର୍ଥିକାତ୍ମକ ସ୍ଥିରତା ଏବଂ ମୁଦ୍ରା ବ୍ୟବସ୍ଥାର ଭାରସାମ୍ୟ ରକ୍ଷା ପୂର୍ବକ କାର୍ଯ୍ୟ ସ୍ୱାଧୀନତା କେନ୍ଦ୍ରୀୟ ବ୍ୟାଙ୍କର ମୁଖ୍ୟ ଲକ୍ଷ୍ୟ । ଦେଶର ଆର୍ଥିକାତ୍ମକ ବିକାଶ ନିମନ୍ତେ ଏହା ଉପଯୁକ୍ତ ମୁଦ୍ରାମାନାଡ଼ି ପ୍ରଣୟନ କରିଥାଏ । ବାଣିଜ୍ୟିକ ବ୍ୟାଙ୍କର ପ୍ରଧାନ ଲକ୍ଷ୍ୟ ଲାଭ ଅର୍ଜନ କରିବା । ଏହି ବ୍ୟାଙ୍କ ସର୍ବାଧିକ ଲାଭାର୍ଜନ ପ୍ରତ୍ୟାଶାରେ କାର୍ଯ୍ୟ କରିଥାଏ ।
- 2) କେନ୍ଦ୍ରୀୟ ବ୍ୟାଙ୍କ, ବ୍ୟାଙ୍କ ମାନଙ୍କର ବ୍ୟାଙ୍କ ଭାବେ କାର୍ଯ୍ୟ ସମ୍ପାଦନ କରିଥାଏ । ସମଗ୍ର ମୁଦ୍ରା ବ୍ୟବସ୍ଥାର ନିରାପତ୍ତା ଏହା ଉପରେ ନ୍ୟସ୍ତ । ବାଣିଜ୍ୟିକ ବ୍ୟାଙ୍କ କେନ୍ଦ୍ରୀୟ ବ୍ୟାଙ୍କର ନିର୍ଦ୍ଦେଶାନୁଯାୟୀ କାର୍ଯ୍ୟ କରିଥାଏ । ଏହା କେନ୍ଦ୍ରୀୟ ବ୍ୟାଙ୍କଠାରେ ଜମା ରହିତ ରଖିଥାଏ । କେନ୍ଦ୍ରୀୟ ବ୍ୟାଙ୍କ ବ୍ୟାଙ୍କିଙ୍ଗ୍ ବ୍ୟବସ୍ଥାର ଚକ୍ରବ୍ୟାପକ ।
- 3) ସର୍ବସାଧାରଣଙ୍କ ସହ କେନ୍ଦ୍ରୀୟ ବ୍ୟାଙ୍କ ବ୍ୟବସାୟିକ ସମ୍ପର୍କରେ ଛିପୁ ହୁଏ ନାହିଁ । ଏହା ସରକାର ଏବଂ ଅନ୍ୟାନ୍ୟ ବ୍ୟାଙ୍କ ସହ ଗୁପ୍ତ ସମ୍ପର୍କ ରକ୍ଷା କରିଥାଏ । ବାଣିଜ୍ୟିକ ବ୍ୟାଙ୍କର ଗ୍ରାହକ ହେଉଛନ୍ତି ଜନସାଧାରଣ । କେନ୍ଦ୍ରୀୟ ବ୍ୟାଙ୍କର ଗ୍ରାହକ ହେଉଛନ୍ତି ବାଣିଜ୍ୟିକ ବ୍ୟାଙ୍କ ସମୂହ । ସର୍ବସାଧାରଣଙ୍କ ସହ ବାଣିଜ୍ୟିକ ବ୍ୟାଙ୍କର ଯେଉଁ ସମ୍ପର୍କ, କେନ୍ଦ୍ରୀୟ ବ୍ୟାଙ୍କର ବାଣିଜ୍ୟିକ ବ୍ୟାଙ୍କ ସହ ସେହି ସମ୍ପର୍କ । ପୁନଶ୍ଚ, ବାଣିଜ୍ୟିକ ବ୍ୟାଙ୍କ ଯେପରି ଗ୍ରାହକ ମାନଙ୍କ ଆବଶ୍ୟକତାନୁଯାୟୀ ରଖି ଦେଇଥାଏ, କେନ୍ଦ୍ରୀୟ ବ୍ୟାଙ୍କ ସେହିପରି ଆପତ ବିପତବେଳେ ବାଣିଜ୍ୟିକ ବ୍ୟାଙ୍କକୁ ରଖି ଆକାରରେ ଆର୍ଥିକ ସହାୟତା ଦେଇଥାଏ ।

ବ୍ୟାଙ୍କକୁ ନୋଟ ପ୍ରଚଳନକାରୀ ବ୍ୟାଙ୍କ ବୋଲି କୁହାଯାଇଥାଏ । ମୁଦ୍ରା ପ୍ରଚଳନ ଦାୟିତ୍ୱ ସରକାରଙ୍କର । ସରକାର ନିଜେ ଏ ଦାୟିତ୍ୱ ବହନ ନ କରି କେନ୍ଦ୍ରୀୟ ବ୍ୟାଙ୍କ କୃତ୍ୟରେ ନୋଟ ପ୍ରଚଳନ କରିଥାନ୍ତି । କେନ୍ଦ୍ରୀୟ ବ୍ୟାଙ୍କ ସରକାରଙ୍କ ପ୍ରତିନିଧିତ୍ୱରେ ଏହି କାର୍ଯ୍ୟ କରିଥାଏ । ଏକାଧିକାର କ୍ଷମତା ବଳରେ କେନ୍ଦ୍ରୀୟ ବ୍ୟାଙ୍କ ଯେଉଁ ନୋଟ ପ୍ରଚଳନ କରେ ତାହା ଦେଶର ବିଶ୍ୱାସୀୟ ମୁଦ୍ରାର ମାନ୍ୟତା ପାଇଥାଏ । ପୂର୍ବେ ଦେଶରେ ସରକାର କିମ୍ବା ବ୍ୟକ୍ତିଗତ ବ୍ୟାଙ୍କମାନେ ନୋଟ ପ୍ରଚଳନ କରୁଥିଲେ । ଏହା ଯୋଗୁଁ ଗୁରୁତର ଅସୁବିଧାମାନ ସୃଷ୍ଟି ହେଉଥିଲା । ଏହି ନୋଟ ପ୍ରଚଳନରେ ସମତା ଓ ପ୍ରିତିସ୍ଥାପକତାର ଅଭାବ ଥିଲା । ଫଳରେ ଦେଶରେ ମୁଦ୍ରାକ୍ଷତି ଏବଂ ଅବସ୍ଥିତି ଭଳି ଆର୍ଥିକାତ୍ମକ ସମସ୍ୟାମାନ ସୃଷ୍ଟି ହେଉଥିଲା । କେନ୍ଦ୍ରୀୟ ବ୍ୟାଙ୍କ ନୋଟ ପ୍ରଚଳନ କରିବା ଫଳରେ ନୋଟ ପ୍ରଚଳନର ସମତା ଏବଂ ବ୍ୟବସ୍ଥାରେ ପ୍ରିତିସ୍ଥାପକତା ରକ୍ଷା ହୋଇଥାଏ ଏବଂ ଦେଶରେ ମୋଟ ମୁଦ୍ରା ଯୋଗାଣର ପରିମାଣକୁ ନିୟନ୍ତ୍ରଣ କରିବା ସମ୍ଭବ ହୋଇଥାଏ । ମୋଟ ମୁଦ୍ରା ହେଉଛି ନଗଦ ମୁଦ୍ରା ଏବଂ ରାଶି ମୁଦ୍ରାର ସମଷ୍ଟି । ମାତ୍ର ନଗଦ ମୁଦ୍ରା ହେଉଛି ରାଶି ମୁଦ୍ରାର ଭିତ୍ତି । ବ୍ୟକ୍ତିଗତ ବ୍ୟାଙ୍କମାନେ ରାଶିମୁଦ୍ରା ସୃଷ୍ଟି କରିଥାନ୍ତି । ଏଣୁ କେନ୍ଦ୍ରୀୟ ବ୍ୟାଙ୍କ ନଗଦ ମୁଦ୍ରା ପ୍ରଚଳନ ନିୟନ୍ତ୍ରିତ କରି ବ୍ୟକ୍ତିଗତ ବ୍ୟାଙ୍କମାନଙ୍କର ରାଶିମୁଦ୍ରା ସୃଷ୍ଟିର କ୍ଷମତାକୁ ପରୋକ୍ଷତାରେ ନିୟନ୍ତ୍ରିତ କରିଥାଏ । ଏହା କେନ୍ଦ୍ରୀୟ ବ୍ୟାଙ୍କର ଏକ ଗୁରୁତ୍ୱପୂର୍ଣ୍ଣ କାର୍ଯ୍ୟ । ମୋଟ ମୁଦ୍ରା ପ୍ରଚଳନକୁ ନିୟନ୍ତ୍ରିତ କରିବା ଦ୍ୱାରା କେନ୍ଦ୍ରୀୟ ବ୍ୟାଙ୍କ ଦେଶର ମୋଟ ଆର୍ଥିକାତ୍ମକ କାର୍ଯ୍ୟକଳାପକୁ ମଧ୍ୟ ପ୍ରଭାବିତ କରିଥାଏ ।

ସାଧାରଣତଃ ଏହି ନୋଟ ପ୍ରଚଳନ ବ୍ୟବସ୍ଥା ଚାରି ପ୍ରକାର ଯଥା: (a) ସ୍ଥାୟୀ ପ୍ରତ୍ୟୟ ବ୍ୟବସ୍ଥା (Fixed Fiduciary System), (b) ସର୍ବାଧିକ ପ୍ରତ୍ୟୟ ବ୍ୟବସ୍ଥା (Maximum Fiduciary System), (c) ଆନୁପାତିକ ସଂରକ୍ଷଣ ବ୍ୟବସ୍ଥା (Proportional Reserve System) ଏବଂ (d) ସର୍ବନିମ୍ନ (ନ୍ୟୁନତମ) ସଂରକ୍ଷଣ ପଦ୍ଧତି (Minimum Reserve System) ।

ସ୍ଥାୟୀ ପ୍ରତ୍ୟୟ ବ୍ୟବସ୍ଥାକୁ ଆଂଶିକ ପ୍ରତ୍ୟୟ ବ୍ୟବସ୍ଥା ମଧ୍ୟ କୁହାଯାଏ । ମନିଟାରିଷ୍ଟଙ୍କ ମତାନୁସାରେ ନୋଟ ପ୍ରଚଳନକୁ ସମର୍ଥନ କରିବାକୁ ସମ ପରିମାଣର ମୂଲ୍ୟବାନ ଧାତୁର ସଂରକ୍ଷଣ ଆବଶ୍ୟକ । ବ୍ୟାଙ୍କିଙ୍ଗ୍ ସମ୍ବନ୍ଧୀୟ ମତବାଦ ଅନୁସାରେ ନୋଟ ପ୍ରଚଳନ ପଛରେ ଶତ ପ୍ରତିଶତ ମୂଲ୍ୟବାନ ଧାତୁ ସଂରକ୍ଷଣ ଆବଶ୍ୟକ ନୁହେଁ । (a) ସ୍ଥାୟୀ ବା ଆଂଶିକ ପ୍ରତ୍ୟୟ ପଦ୍ଧତି ଅନୁସାରେ ମୂଲ୍ୟବାନ ଧାତୁ ସଂରକ୍ଷଣ କରାଯାଇ ଏକ ନିର୍ଦ୍ଦିଷ୍ଟ ସୀମା ପର୍ଯ୍ୟନ୍ତ ନୋଟ ପ୍ରଚଳନ କରାଯାଇପାରେ । (b) ସର୍ବାଧିକ ପ୍ରତ୍ୟୟ ବ୍ୟବସ୍ଥା ଅନୁସାରେ କୌଣସି ସ୍ୱର୍ଣ୍ଣ ସମର୍ଥନ ବିନା ସର୍ବାଧିକ ପରିମାଣରେ ନୋଟ ପ୍ରଚଳନ କରାଯିବା ଆଦର୍ଶ ଦ୍ୱାରା ପ୍ରିତ୍ କରାଯାଇଥାଏ । (c) ଆନୁପାତିକ ସଂରକ୍ଷଣ ପଦ୍ଧତି ଅନୁଯାୟୀ ମୋଟ ପ୍ରଚଳିତ ନୋଟର ଏକ ନିର୍ଦ୍ଦିଷ୍ଟ ଶତାଂଶ ପଛରେ ସ୍ୱର୍ଣ୍ଣ ସଂରକ୍ଷଣ

ସମର୍ଥନ ରହିଥାଏ। (d) ନ୍ୟୁନତମ ସଂରକ୍ଷଣ ପଦ୍ଧତି ଅନୁସାରେ ନୋଟ ପ୍ରଚଳନ ପାଇଁ ସୁନା ବା ବୈଦେଶିକ ବିନିମୟ ମୁଦ୍ରା ବା ଭରଣର ଏକ ନିର୍ଦ୍ଦିଷ୍ଟ ସର୍ବନିମ୍ନ ସଂରକ୍ଷଣ ରହିଥାଏ। ନୋଟ ପ୍ରଚଳନର ପ୍ରଥମ ପଦ୍ଧତି ଅସ୍ଥିତିସ୍ଥାପକ ଏବଂ ଅପରାଧମୂଳକ। ଦ୍ୱିତୀୟ ପଦ୍ଧତି ମୁଦ୍ରାକୀର୍ତ୍ତି କାରକ। ତୃତୀୟ ପଦ୍ଧତି ଅପରାଧମୂଳକ ଏବଂ ଚତୁର୍ଥ ପଦ୍ଧତି ସ୍ଥିତିସ୍ଥାପକ ହେଲେ ହେଁ ଅତିପ୍ରଚଳନର ସମ୍ଭାବନା ଏବଂ ମୁଦ୍ରାକୀର୍ତ୍ତିର ଆଶଙ୍କା ସୃଷ୍ଟି କରିଥାଏ। ଆମ ଦେଶରେ ଚିତ୍ତର୍କ ବ୍ୟାଙ୍କ 1957 ମସିହା ଠାରୁ ନ୍ୟୁନତମ ସଂରକ୍ଷଣ ପଦ୍ଧତି ଅନୁସାରେ ନୋଟ ପ୍ରଚଳନ କରୁଅଛି। ଭାରତରେ ନୋଟ ପ୍ରଚଳନ ପାଇଁ ସର୍ବନିମ୍ନ ସଂରକ୍ଷଣ 200 କୋଟି ଟଙ୍କାରେ ଧାର୍ଯ୍ୟ କରାଯାଇଛି। ଏ ମଧ୍ୟରୁ ସଂରକ୍ଷିତ ସୁନାର ମୂଲ୍ୟ 115 କୋଟି ଟଙ୍କା ଏବଂ ଅବଶିଷ୍ଟ 85 କୋଟି ଟଙ୍କା ବୈଦେଶିକ ବିନିମୟ ମୁଦ୍ରା ମାଧ୍ୟମରେ ସଂରକ୍ଷିତ କରାଯାଇଛି।

ନୋଟ ପ୍ରଚଳନ ବିଷୟରେ କେନ୍ଦ୍ରୀୟ ବ୍ୟାଙ୍କ ତିନୋଟି ବିଭାଗ ବା ବିଦେବନା ଦ୍ୱାରା ଚାଳିତ ହୋଇଥାଏ ଯଥା: ଏକରୂପତା, ସ୍ଥିତିସ୍ଥାପକତା ଏବଂ ନିରାପତ୍ତା।

- 2) ସରକାରଙ୍କ ବ୍ୟାଙ୍କ, ଅଭିକର୍ତ୍ତା (ପ୍ରତିନିଧି) ଏବଂ ଉପଦେଷ୍ଟା (Banker, Agent and Advisor to the Government) : କେନ୍ଦ୍ରୀୟ ବ୍ୟାଙ୍କ ପ୍ରତ୍ୟେକ ଦେଶରେ ସରକାରଙ୍କ ବ୍ୟାଙ୍କ, ଅର୍ଥ ସଂକ୍ରାନ୍ତୀୟ ପ୍ରତିନିଧି, ଆର୍ଥିକ ପରାମର୍ଶଦାତା ଓ ଉପଦେଷ୍ଟାଭାବେ କାର୍ଯ୍ୟ କରିଥାଏ। ଏହା ସରକାରଙ୍କ ବିଭିନ୍ନ ବିଭାଗ ଏବଂ ରାଷ୍ଟ୍ରୀୟ ଉଦ୍ୟୋଗ ମାନଙ୍କର ବ୍ୟାଙ୍କ ସଂକ୍ରାନ୍ତୀୟ ହିସାବ ରଖିଥାଏ ଏବଂ ସରକାରଙ୍କ ତରଫରୁ ଅର୍ଥ ଗ୍ରହଣ ଏବଂ ଅର୍ଥଦାନ କରିଥାଏ। ଅସ୍ତ୍ରାୟା ଅସୁବିଧା ଦୂରୀକରଣାର୍ଥେ ଏହା ସରକାରଙ୍କୁ ସୁବିଧାକାର ଗଣ ଏବଂ ଅଗ୍ରିମ ଦେଇ ସାହାଯ୍ୟ କରିଥାଏ। ଏହି ଗଣକୁ କାମଚଳା ଗଣ କୁହାଯାଏ। ଅବଦ୍ଧାତି, ଯୁଦ୍ଧ ଏବଂ ଜରୁରୀକାଳୀନ ପରିସ୍ଥିତିରେ ଏହା ସରକାରଙ୍କୁ ବିଶେଷ ଅଗ୍ରିମ ମଧ୍ୟ ପ୍ରଦାନ କରିଥାଏ।

ସରକାରଙ୍କ ପ୍ରତିନିଧିଭାବରେ ଏହି ବ୍ୟାଙ୍କ ସରକାରଙ୍କ ପାଇଁ ଗଣ ଉଠାଇଥାଏ। କେନ୍ଦ୍ରୀୟ ବ୍ୟାଙ୍କ ମାଧ୍ୟମରେ ସବୁ ସରକାରୀ ଗଣ ଉଠାଣ ହୋଇଥାଏ। ସରକାରଙ୍କ ତରଫରୁ ଏହି ବ୍ୟାଙ୍କ ଗଣପତ୍ର ଏବଂ ପ୍ରତିଭୂତିର କୁନ୍ଦ ବିକ୍ରୟରେ ଅଂଶ ଗ୍ରହଣ କରିଥାଏ। ସରକାରଙ୍କ ଉପଦେଷ୍ଟା ଭାବରେ ଏହି ବ୍ୟାଙ୍କ ସରକାରଙ୍କୁ ମୌଦ୍ରିକ ଏବଂ ଗୁରୁତ୍ୱପୂର୍ଣ୍ଣ ଅର୍ଥନୈତିକ ବିଷୟମାନଙ୍କ ସମ୍ପର୍କରେ ପରାମର୍ଶ ଦେଇଥାଏ। ବ୍ୟାଙ୍କ ସଂକ୍ରାନ୍ତୀୟ ଯାବତୀୟ ଦାୟିତ୍ୱ କେନ୍ଦ୍ରୀୟ ବ୍ୟାଙ୍କଠାରେ ନ୍ୟସ୍ତ ଥାଏ। ସମସ୍ତ ଉନ୍ନତ ମୂଳକ କାର୍ଯ୍ୟନିମନ୍ତେ ଏହି ବ୍ୟାଙ୍କ ମୁଦ୍ରା ଯୋଗାଣ ଦାୟିତ୍ୱ ନେଇଥାଏ। ତେଣୁ କେନ୍ଦ୍ରୀୟ ବ୍ୟାଙ୍କକୁ କେନ୍ଦ୍ରସରକାରଙ୍କର ଏକ ଅଂଶ ବୋଲି କୁହାଯାଇଛି।

3) **ବ୍ୟାଙ୍କ ମାନଙ୍କର ବ୍ୟାଙ୍କ (Bankers' Bank) :** କେନ୍ଦ୍ରୀୟ ବ୍ୟାଙ୍କ ବାଣିଜ୍ୟିକ ବ୍ୟାଙ୍କ ମାନଙ୍କର ବ୍ୟାଙ୍କ ଭାବେ କାର୍ଯ୍ୟ କରିଥାଏ । ଜନସାଧାରଣଙ୍କର ବାଣିଜ୍ୟିକ ବ୍ୟାଙ୍କ ସହ ଯେପରି ଘନିଷ୍ଠ ସମ୍ପର୍କ ଥାଏ, ବାଣିଜ୍ୟିକ ବ୍ୟାଙ୍କର କେନ୍ଦ୍ରୀୟ ବ୍ୟାଙ୍କ ସହ ଅନୁରୂପ ସମ୍ପର୍କ ଥାଏ । କେନ୍ଦ୍ରୀୟ ବ୍ୟାଙ୍କ ବାଣିଜ୍ୟିକ ବ୍ୟାଙ୍କର ନଗଦମୁଦ୍ରା ସଂରକ୍ଷଣର ଅଭିଭାବକ । ଆଜିକାଲି ପ୍ରତ୍ୟେକ ଦେଶରେ ପରମ୍ପରା ଦୃଷ୍ଟିରୁ ହେଉ କିମ୍ବା ଆଗନୁ ଦୃଷ୍ଟିରୁ ହେଉ ବାଣିଜ୍ୟିକ ବ୍ୟାଙ୍କ ତାଙ୍କ ମୋଟ ଜମା ଓ ଅଂଶ କେନ୍ଦ୍ରୀୟ ବ୍ୟାଙ୍କ ପାଖରେ ଜମା ଆକାରରେ ରଖିଥାନ୍ତି । ବାଣିଜ୍ୟିକ ବ୍ୟାଙ୍କ ତାଙ୍କ ମୋଟ ଜମାର ଯେଉଁ ଅନୁପାତ କେନ୍ଦ୍ରୀୟ ବ୍ୟାଙ୍କରେ ଜମା ରଖନ୍ତି ତାହାକୁ ନଗଦ ସଂରକ୍ଷଣ ଅନୁପାତ କୁହାଯାଏ । ନଗଦମୁଦ୍ରା ସଂରକ୍ଷଣ ପୁଣି ବ୍ୟାଙ୍କ ବ୍ୟବସ୍ଥାକୁ ସୁଦୃଢ଼ କରିଥାଏ । ଏହା ରଣ ସ୍ତମ୍ଭନ ଗଠନକୁ ବିଶାଳ ଏବଂ ସ୍ଥିତିସ୍ଥାପକ ତଥା ନମନୀୟ କରିଥାଏ । ଏହା କେନ୍ଦ୍ରୀୟ ବ୍ୟାଙ୍କର ବାଣିଜ୍ୟିକ ବ୍ୟାଙ୍କ ରୂପରେ ଅଧିକାର, କ୍ଷମତା ଏବଂ ପ୍ରଭାବ ବୃଦ୍ଧି କରିଥାଏ । ସାଧାରଣ କରୁରାଜାଳ ବେଳେ ତଥା ରତ୍ନକାଳୀନ ସଙ୍କଟ ବେଳେ ଏହି ସଂରକ୍ଷଣ ଲାଭଜନକ ଭାବରେ ନିୟୋଜିତ କରାଯାଇଥାଏ । ଏହି ସଂରକ୍ଷଣ ଆଖ୍ୟାବ୍ୟାଙ୍କ ହିସାବନିକାଶ କରିବାରେ କେନ୍ଦ୍ରୀୟ ବ୍ୟାଙ୍କକୁ ବହୁ ସାହାଯ୍ୟ କରିଥାଏ । ବିଭିନ୍ନ ବ୍ୟାଙ୍କରେ ନଗଦମୁଦ୍ରା ବିକ୍ରି ପାଇଁ ସଂରକ୍ଷିତ ରଖିବା ଅପେକ୍ଷା କେନ୍ଦ୍ରୀୟ ନଗଦମୁଦ୍ରା ସଂରକ୍ଷଣ ଏକ ବୃହତ୍ତର ଓ ଅଧିକ ସ୍ଥିତିସ୍ଥାପକ ରଣ କାର୍ଯ୍ୟ ଭିତ୍ତିରୂପେ କାର୍ଯ୍ୟ କରିଥାଏ । ପୁନଶ୍ଚ, କେନ୍ଦ୍ରୀୟ ନଗଦ ମୁଦ୍ରା ସଂରକ୍ଷଣ ବାଣିଜ୍ୟିକ ବ୍ୟାଙ୍କମାନଙ୍କୁ ସଙ୍କଟ ଏବଂ କରୁରା ପରିସ୍ଥିତିର ମୁକାବିଲା କରିବାକୁ ସମର୍ଥ କରିଥାଏ । ଏହାଛଡ଼ା ବାଣିଜ୍ୟିକ ବ୍ୟାଙ୍କ ମାନଙ୍କର ନଗଦ ମୁଦ୍ରା ସଂରକ୍ଷଣ ଅନୁପାତ ବୃଦ୍ଧି କରି ବା ହ୍ରାସ କରି ସେମାନଙ୍କର ରଣ ସୃଷ୍ଟି କ୍ଷମତାକୁ ନିୟନ୍ତ୍ରଣ କରିବାରେ ଏହା କେନ୍ଦ୍ରୀୟ ବ୍ୟାଙ୍କକୁ ସମର୍ଥ କରିଥାଏ । ଏହିପରି ଭାବରେ ମୁଦ୍ରା ସଂରକ୍ଷଣ କେନ୍ଦ୍ରୀୟ ବ୍ୟାଙ୍କର ବ୍ୟବସ୍ଥା ଏବଂ ରଣ ସଂରକ୍ଷଣର ସ୍ଥିତିସ୍ଥାପକତା, ମିତବାୟିତା ଏବଂ ଚରକତା ବୃଦ୍ଧି କରିଥାଏ । ସମଗ୍ର ଅର୍ଥ ବ୍ୟବସ୍ଥା ଦୃଷ୍ଟିକୋଣରୁ ଏହା ନିତାନ୍ତ ଗୁରୁତ୍ଵପୂର୍ଣ୍ଣ ।

4) **ଅନ୍ତିମ ପର୍ଯ୍ୟାୟର ଗଣଦାତା ଏବଂ ପୁନଃ ଅବମୂଲ୍ୟନ ବ୍ୟାଙ୍କ (Lender of Last Resort and Bank of Rediscount) :** କେନ୍ଦ୍ରୀୟ ବ୍ୟାଙ୍କ ରଣ ଦାନର ଶେଷ ଆଶ୍ରୟ ସ୍ଥଳ । ଏହା ବ୍ୟାଙ୍କମାନଙ୍କର ବ୍ୟାଙ୍କ ହିସାବରେ ବିଭୀୟ ଆବଶ୍ୟକତା ସମୟରେ ବ୍ୟାଙ୍କମାନଙ୍କୁ ସାହାଯ୍ୟ କରିଥାଏ । ନଗଦ ଅର୍ଥ ଆବଶ୍ୟକ ବେଳେ ବାଣିଜ୍ୟିକ ବ୍ୟାଙ୍କ ଏବଂ ଅନ୍ୟାନ୍ୟ ଆର୍ଥିକ ସଂସ୍ଥାକୁ ଉପଯୁକ୍ତ ସରକାରୀ ପ୍ରତିଭୂତି ବୈପରୀତ୍ୟରେ କେନ୍ଦ୍ରୀୟ ବ୍ୟାଙ୍କ ରଣ ଯୋଗାଇଥାଏ । କେନ୍ଦ୍ରୀୟ ବ୍ୟାଙ୍କ ସରକାରକୁ ଋଣଦେବା ମାଧ୍ୟମରେ ଏହି କାର୍ଯ୍ୟଟି ମଧ୍ୟ ସମ୍ପାଦନ କରିଥାଏ । ଏହା

କେନ୍ଦ୍ରୀୟ ବ୍ୟାଙ୍କର ଏକ ରୁରୁଦ୍ୱୂର୍ଣ୍ଣ କାର୍ଯ୍ୟ । ବିନିମୟ ପତ୍ରଗୁଡ଼ିକର ପୁନଃ ଅବମୂଲ୍ୟନ ବ୍ୟବସ୍ଥା ଦ୍ୱାରା କେନ୍ଦ୍ରୀୟ ବ୍ୟାଙ୍କ ବାଣିଜ୍ୟିକ ବ୍ୟାଙ୍କମାନଙ୍କ ନିମନ୍ତେ ରଣ ବ୍ୟବସ୍ଥା କରିଥାଏ । ଏହା ସମଗ୍ର ରଣ ବ୍ୟବସ୍ଥାର ଚରକତା ଏବଂ ସ୍ଥିତିସ୍ଥାପକତା ଦୃଷ୍ଟି କରିଥାଏ । ସଂକ୍ଷେପରେ, ବାଣିଜ୍ୟିକ ବ୍ୟାଙ୍କ ମାନଙ୍କର ବିନିମୟ ପତ୍ରର ପୁନଃ ଅବମୂଲ୍ୟନ କରି ସେମାନଙ୍କୁ ଆର୍ଥିକ ସହାୟତା ରୂପେ ପାଇବା ପାଇଁ ଏହା ମୁଦ୍ରା ଯୋଗାଇଥାଏ । ଦ୍ୱିତୀୟରେ, ସରକାରୀ ରଣପତ୍ର ବନ୍ଧକ ରଖି ଏହା ବାଣିଜ୍ୟିକ ବ୍ୟାଙ୍କ ମାନଙ୍କୁ ରଣ ଦେଇଥାଏ । ସେଥିପାଇଁ ଏହି ବ୍ୟାଙ୍କକୁ ପୁନଃ ଅବମୂଲ୍ୟନ ବ୍ୟାଙ୍କ (Bank of rediscount) କୁହାଯାଇଥାଏ ।

5) କେନ୍ଦ୍ରୀୟ ପରିଶୋଧନ ବ୍ୟାଙ୍କ (Central Clearing House) : କେନ୍ଦ୍ରୀୟ ବ୍ୟାଙ୍କ ବାଣିଜ୍ୟିକ ବ୍ୟାଙ୍କ ଗୁଡ଼ିକର ଆନ୍ତଃ ବ୍ୟାଙ୍କ ପରିଶୋଧନ ଗୃହ (clearing house) ହିସାବରେ କାର୍ଯ୍ୟ କରିଥାଏ । ଏହା ବାଣିଜ୍ୟିକ ବ୍ୟାଙ୍କ ମାନଙ୍କର ପାରସ୍ପରିକ ଦାବି ମେଣ୍ଟାଇବାକୁ ସାହାଯ୍ୟ କରିଥାଏ । ବାଣିଜ୍ୟିକ ବ୍ୟାଙ୍କ ଗୁଡ଼ିକ ସେମାନଙ୍କ ଜମାର ଏକ ନିର୍ଦ୍ଦିଷ୍ଟ ଅଂଶ କେନ୍ଦ୍ରୀୟ ବ୍ୟାଙ୍କଠାରେ ଜମା ରଖିଥାନ୍ତି । ଏଣୁ ବ୍ୟାଙ୍କମାନଙ୍କର ପାରସ୍ପରିକ ଦାବିକୁ କେନ୍ଦ୍ରୀୟ ବ୍ୟାଙ୍କଠାରେ ଥିବା ସଂରକ୍ଷିତ ଅର୍ଥ ସାହାଯ୍ୟରେ ସୁବିଧାରେ ପରିଶୋଧ କରାଯାଇ ପାରିଥାଏ । ଆନ୍ତଃ ବ୍ୟାଙ୍କ ଦେଶୀ ପାଇଶା କେନ୍ଦ୍ରୀୟ ବ୍ୟାଙ୍କର ହିସାବ ବହିରେ ସହଜରେ ପରିଶୋଧ କରାଯାଇ ପାରିଥାଏ । ଏଥିଲାଗି ବ୍ୟାଙ୍କ-ବ୍ୟାଙ୍କ ମଧ୍ୟରେ ନଗଦ ମୁଦ୍ରାକାରବାର ଅନାବଶ୍ୟକ ହୋଇଥାଏ । ଏହାଦ୍ୱାରା କେନ୍ଦ୍ରୀୟ ବ୍ୟାଙ୍କ କରବାରରେ ନଗଦ ମୁଦ୍ରାର ପ୍ରତ୍ୟକ୍ଷ ବ୍ୟବହାରକୁ ଅନେକାଂଶରେ ହ୍ରାସ କରିବାକୁ ସମର୍ଥ ହୋଇଥାଏ ଏବଂ ବାଣିଜ୍ୟିକ ବ୍ୟାଙ୍କମାନଙ୍କର ଚରକତାର ବିକାଶ ଘଟାଇଥାଏ । କେନ୍ଦ୍ରୀୟ ବ୍ୟାଙ୍କର ଏହା ଏକ ରୁରୁଦ୍ୱୂର୍ଣ୍ଣ କାର୍ଯ୍ୟ ।

6) ରଣ ନିୟନ୍ତ୍ରକ (Controller of Credit) : ଅଧିକାଂଶ ଅର୍ଥନୀତିଜ୍ଞଙ୍କ ମତରେ ରଣ ନିୟନ୍ତ୍ରକ କେନ୍ଦ୍ରୀୟ ବ୍ୟାଙ୍କର ମୁଖ୍ୟ କାର୍ଯ୍ୟ । ଅଧୁନା ପ୍ରତ୍ୟେକ ଉନ୍ନତ ଦେଶରେ ରଣ ମୁଦ୍ରାର ବ୍ୟାପକ ଏବଂ ବହୁଳ ପ୍ରଚଳନ ଦେଖିବାକୁ ମିଳିଥାଏ । ରଣର ମୋଟ ପରିମାଣରେ ପରିବର୍ତ୍ତନ ଯୋଗୁଁ ଦରମ୍ଭରରେ ପରିବର୍ତ୍ତନ ଘଟିପାରେ । ଫଳତଃ, ଉତ୍ପାଦନ ଏବଂ ନିଯୁକ୍ତିର ପରିମାଣ ବିଶେଷଭାବେ ପ୍ରଭାବିତ ହୋଇଥାଏ । ଲାଭ ପ୍ରଲୋଭନର ବଶବର୍ତ୍ତୀ ହୋଇ ବାଣିଜ୍ୟିକ ବ୍ୟାଙ୍କ ସବୁ ଯଦି ଆବଶ୍ୟକତାଠାରୁ ଅଧିକ ରଣ ସୃଷ୍ଟି କରନ୍ତି ତାହାହେଲେ ମୋଟ ମୁଦ୍ରାଯୋଗାଣର ଦୃଷ୍ଟି ଯୋଗୁଁ ଦର ଦୃଷ୍ଟି ପାଇଥାଏ । ଫଳରେ ମୁଦ୍ରାଘାତି ବେଖାଦେଇଥାଏ । ସେହିପରି ରଣ ସୃଷ୍ଟିର ସ୍ୱଳ୍ପତା ବେଶରେ ଅବଘାତି ବା ମାଦାବସ୍ଥା ସୃଷ୍ଟି କରିଥାଏ । ଉଭୟ ପ୍ରକାର ଅବସ୍ଥା ପ୍ରଚଳିତ ଅର୍ଥବ୍ୟବସ୍ଥାରେ ଗୁରୁତର ସମସ୍ୟା ସୃଷ୍ଟି କରିଥାଏ । ଏଣୁ କେନ୍ଦ୍ରୀୟ ବ୍ୟାଙ୍କ ଚଳନ୍ତି ମୁଦ୍ରା ଏବଂ ରଣର ପରିମାଣକୁ ନିୟନ୍ତ୍ରଣ କରି

ଦେଶରେ ଅର୍ଥନୈତିକ ସ୍ଥିରତା ରକ୍ଷା କରିଥାଏ । ଋଣ ନିୟନ୍ତ୍ରଣର ତିନିଗୋଟି ଆଭିମୁଖ୍ୟ ଅଛି । ପ୍ରଥମତଃ, ଦେଶରେ ମୁଦ୍ରାର ଆଭ୍ୟନ୍ତରୀଣ ମୂଲ୍ୟରେ ସ୍ଥିରତା ନିମନ୍ତେ ଋଣ ନିୟନ୍ତ୍ରଣ ଅପରିହାର୍ଯ୍ୟ । ଦ୍ୱିତୀୟତଃ, କର୍ମସଂସ୍ଥାନରେ ସ୍ଥିରତା ପାଇଁ ଋଣ ମୁଦ୍ରାର ନିୟନ୍ତ୍ରଣ ହେବା ଆବଶ୍ୟକ । ତୃତୀୟତଃ, ଦେଶରେ କ୍ଷିପ୍ର ଆର୍ଥିକ ଅଭିବୃଦ୍ଧି ନିମନ୍ତେ ସମ୍ଭବ ସବୁପଯୋଗ ପାଇଁ ଋଣ ବ୍ୟବସ୍ଥାର ସମ୍ପ୍ରସାରଣ ସ୍ୱାକାର୍ଯ୍ୟ । ଅର୍ଥନୈତିକ ଦୃଷ୍ଟିକୋଣରୁ ଯେଉଁ ଉତ୍ପାଦନ କ୍ଷମଣୀୟ ସେହି ଉତ୍ପାଦନ କ୍ଷେତ୍ରକୁ ଋଣ ସଂଚାଳନ କରିବା ପାଇଁ ଋଣ ନିୟନ୍ତ୍ରଣ ଆବଶ୍ୟକ ।

ଋଣ ନିୟନ୍ତ୍ରଣ ପଦ୍ଧତି ଦୁଇ ପ୍ରକାର । ପ୍ରଥମ ପ୍ରକାର ଋଣ ନିୟନ୍ତ୍ରଣକୁ ସାଧାରଣ ବା ପରିମାଣାତ୍ମକ ଏବଂ ଦ୍ୱିତୀୟ ପ୍ରକାର ଋଣ ନିୟନ୍ତ୍ରଣକୁ ଗୁଣାତ୍ମକ ବା ଚୟନାତ୍ମକ ଋଣ ନିୟନ୍ତ୍ରଣ କୁହାଯାଏ । ପରିମାଣାତ୍ମକ ଋଣ ନିୟନ୍ତ୍ରଣର ଉଦ୍ଦେଶ୍ୟ ହେଲା ଋଣର ମୋଟ ପରିମାଣକୁ ନିୟନ୍ତ୍ରଣ କରିବା । ଗୁଣାତ୍ମକ ଋଣ ନିୟନ୍ତ୍ରଣ ବ୍ୟବସ୍ଥା ଅନୁସାରେ ଋଣର ବ୍ୟବହାରକୁ ନିୟନ୍ତ୍ରଣ କରାଯାଇଥାଏ ।

(a) ପରିମାଣାତ୍ମକ ନିୟନ୍ତ୍ରଣ (Quantitative Credit Control) : ବାଣିଜ୍ୟିକ ବ୍ୟାଙ୍କମାନଙ୍କ ଦ୍ୱାରା ବୃଦ୍ଧି କରାଯାଇଥିବା ମୋଟ ଋଣ ନିୟନ୍ତ୍ରଣ କରିବା ସକାଶେ କେନ୍ଦ୍ରୀୟ ବ୍ୟାଙ୍କ ନିମ୍ନଲିଖିତ ଅସ୍ତ୍ର (Instrument) ବ୍ୟବହାରକରିଥାନ୍ତି ।

- (1) ବ୍ୟାଙ୍କ ହାର (Bank Rate)
- (2) ଖୋଲା ବଜାର କାରବାର (Open Market Operation)
- (3) ସଂରକ୍ଷିତ ଜମା ଅନୁପାତର ପରିବର୍ତ୍ତନ (Change in Cash Reserve Ratio)

i) ବ୍ୟାଙ୍କ ହାର: କେନ୍ଦ୍ରୀୟ ବ୍ୟାଙ୍କ ବାଣିଜ୍ୟିକ ବ୍ୟାଙ୍କମାନଙ୍କୁ ଋଣ ପ୍ରଦାନ କଲାବେଳେ ଯେଉଁ ସୁଧହାର ଦାବି କରନ୍ତି ତାହାକୁ 'ବ୍ୟାଙ୍କ ହାର' କୁହାଯାଏ । ସାଧାରଣତଃ, କେନ୍ଦ୍ରୀୟ ବ୍ୟାଙ୍କ ବାଣିଜ୍ୟିକ ବ୍ୟାଙ୍କମାନଙ୍କର ବଚନ ପତ୍ର (IOUs) ବନ୍ଧକ ରଖି ତଥା ପ୍ରଥମଶ୍ରେଣୀୟ ବିନିମୟ ପତ୍ର ବା ଅନ୍ୟାନ୍ୟ ଅନୁମୋଦିତ ଉପପତ୍ର ରୁଦ୍ଧିକୁ ପୁନଃ ଅବମୂଲ୍ୟନ (re-discount) କରି ଋଣ ପ୍ରଦାନ କରିଥାନ୍ତି । ଋଣ ପ୍ରଦାନ କଲାବେଳେ କେନ୍ଦ୍ରୀୟ ବ୍ୟାଙ୍କ ବ୍ୟାଙ୍କ ହାର ଦାବି କରିଥାନ୍ତି । ଋକ୍ତ "ବ୍ୟାଙ୍କ ହାର"କୁ ହ୍ରାସ ଓ ବୃଦ୍ଧି କରି କେନ୍ଦ୍ରୀୟ ବ୍ୟାଙ୍କ ଋଣ ପରିମାଣକୁ ବୃଦ୍ଧି କିମ୍ବା ହ୍ରାସ କରନ୍ତି ।

ଅବଦ୍ଧାନ୍ତି ଗୋଟିଏ ପାଇଁ ଋଣ ମୁଦ୍ରା ପରିମାଣରେ ବୃଦ୍ଧି ଆବଶ୍ୟକ ହୋଇଥାଏ । ଋଣ ମୁଦ୍ରା ପରିମାଣର ବୃଦ୍ଧି ସକାଶେ କେନ୍ଦ୍ରୀୟ ବ୍ୟାଙ୍କ ବ୍ୟାଙ୍କ ହାର ହ୍ରାସ କରେ । ଫଳରେ କେନ୍ଦ୍ରୀୟ ବ୍ୟାଙ୍କଠାରୁ ଋଣ ଆଣିବା ବେଳେ ବାଣିଜ୍ୟିକ ବ୍ୟାଙ୍କମାନଙ୍କୁ କମ୍ ସୁଧ ଦେବାକୁ ପଡ଼େ । ତେଣୁ ବାଣିଜ୍ୟିକ ବ୍ୟାଙ୍କମାନେ ନିଜେ ଦେଉଥିବା ଋଣ ଉପରେ

କମ୍ପ ସୁଧ ଦାବି କରନ୍ତି । ଋଣ ସୁଲଭ ହେବା ଯୋଗୁଁ ବ୍ୟବସାୟୀ ଓ ଉଦ୍ୟୋଗୀମାନେ ଅଧିକ ଋଣ କରିବାକୁ ଆଗ୍ରହୀ ହୁଅନ୍ତି । ପରିଣାମ ସ୍ୱରୂପ, ଋଣ ମୁଦ୍ରା ପରିମାଣର ପ୍ରସାରଣ ହୁଏ ଏବଂ ଅବସ୍ଥାଟି ନିୟନ୍ତ୍ରିତ ହୁଏ ।

ଅନ୍ୟପକ୍ଷରେ, ମୁଦ୍ରାଞ୍ଚାଳିତ ସୁଧାଭିକା ପାଇଁ ଋଣମୁଦ୍ରା ପରିମାଣ ହ୍ରାସ କରିବା ଆବଶ୍ୟକ ହୋଇଥାଏ । ସେଥି ସମ୍ଭାବ୍ୟ କେନ୍ଦ୍ରୀୟ ବ୍ୟାଙ୍କ 'ବ୍ୟାଙ୍କ ହାର' ବୃଦ୍ଧି କରେ । ବ୍ୟାଙ୍କ ହାର ବୃଦ୍ଧି ପାଇଲେ ବଜାର ସୁଧହାର ମଧ୍ୟ ବୃଦ୍ଧି ପାଏ । ଋଣ ଅଧିକ ମହାଙ୍ଗି ହେବା ଫଳରେ ବ୍ୟବସାୟୀ ଓ ଉଦ୍ୟୋଗୀମାନେ କମ୍ ଋଣ ନିଅନ୍ତି । ପରିଣାମ ସ୍ୱରୂପ, ଋଣ ମୁଦ୍ରା ପରିମାଣରେ ହ୍ରାସ ଘଟେ ଏବଂ ମୁଦ୍ରାଞ୍ଚାଳିତ ନିୟନ୍ତ୍ରିତ ହୁଏ । ଏହିପରି ଭାବରେ ମୁଦ୍ରାଞ୍ଚାଳିତ ଏବଂ ଅବସ୍ଥାଟିକୁ କେନ୍ଦ୍ରୀୟ ବ୍ୟାଙ୍କ ନିୟନ୍ତ୍ରିତ କରିଥାଏ ।

ମାତ୍ର ବ୍ୟାଙ୍କ ହାର ପଦ୍ଧତି କେବଳ ଏକ ସଂରୀତିତ, ବିକଶିତ ମୁଦ୍ରା ବଜାରରେ ଫଳପ୍ରସୂତ ହୋଇଥାଏ । ଏହାଛଡ଼ା ବ୍ୟାଙ୍କ ହାରରେ ପରିବର୍ତ୍ତନ ହେଲେ ବଜାର ସୁଧହାର ସମ ହାରରେ ପରିବର୍ତ୍ତନ ହୋଇ ନ ପାରେ । ବାଣିଜ୍ୟିକ ବ୍ୟାଙ୍କ ସମୂହ କେନ୍ଦ୍ରୀୟ ବ୍ୟାଙ୍କରୁ ଋଣ ନ ଆଣି ନିଜ ପାଣ୍ଡିରୁ ସୃଷ୍ଟି ଋଣକୁ ସମ୍ପ୍ରସାରିତ କଲେ ବ୍ୟାଙ୍କହାର ନୀତି ଫଳପ୍ରସୂ ହୁଏ ନାହିଁ । ଏହାଛଡ଼ା ବ୍ୟାଙ୍କହାର ବୃଦ୍ଧି ହେଲେ ମଧ୍ୟ ଅଧିକ ଲାଭ ହେଉଥିଲେ ବା ଅଧିକ ଲାଭର ସମ୍ଭାବନା ଥିଲେ ଗ୍ରାହକମାନେ ଅଧିକ ଋଣ କରିଥାନ୍ତି । ଫଳରେ, ଦେଶର ଋଣ ମୁଦ୍ରା ସଂକୁଚିତ ହେବା ପରିବର୍ତ୍ତେ ସମ୍ପ୍ରସାରିତ ହୋଇଥାଏ । ସେହିପରି ସରକାରୀ ବ୍ୟବସାୟ କ୍ଷେତ୍ରରେ ତାତୀୟ ଜଳାଧାର ବୃଦ୍ଧିରୁ ବ୍ୟବସାୟ ପରିଚାଳିତ ହେଉଥିବା ହେତୁ ସୁଧହାର ଅଧିକ ହେଲେ ମଧ୍ୟ ସରକାରୀ ବ୍ୟବସାୟୀ ଅଧିକ ଋଣ କରିଥାନ୍ତି । ଏହା ଫଳରେ ଋଣର ପରିମାଣ ସଂକୁଚିତ ନ ହୋଇ ଅଧିକ ବୃଦ୍ଧି ପାଏ ।

ii) ଖୋଲାବଜାର କାରବାର: ଖୋଲାବଜାରରେ କେନ୍ଦ୍ରୀୟ ବ୍ୟାଙ୍କ ଦ୍ୱାରା ସରକାରୀ ପ୍ରତିଭୂତି ଓ ଅନୁମୋଦିତ ଋଣପତ୍ର ଆଦିର କ୍ରୟ ବିକ୍ରୟକୁ 'ଖୋଲାବଜାର କାରବାର' କୁହାଯାଏ ।

ଅବସ୍ଥାଟିକୁ ନିୟନ୍ତ୍ରିତ କରିବା ପାଇଁ କେନ୍ଦ୍ରୀୟ ବ୍ୟାଙ୍କ ଋଣ ପରିମାଣ ପ୍ରସାରଣ କରିବା ଆବଶ୍ୟକ ମନେ କରିଥାଏ । ତେଣୁ କେନ୍ଦ୍ରୀୟ ବ୍ୟାଙ୍କ ଖୋଲା ବଜାରରୁ ପ୍ରତିଭୂତି କ୍ରୟ କରିଥାଏ । ଫଳରେ ଜନସାଧାରଣଙ୍କ ନିକଟରେ ଥିବା ମୁଦ୍ରାରପରିମାଣ ବୃଦ୍ଧି ପାଏ ତଥା ବାଣିଜ୍ୟିକ ବ୍ୟାଙ୍କମାନଙ୍କର ନଗଦ ଜମା ବୃଦ୍ଧି ପାଏ । ଏହାଦ୍ୱାରା ବାଣିଜ୍ୟିକ ବ୍ୟାଙ୍କ ରୁଚିକର ଋଣ ସୃଷ୍ଟି କରିବା କ୍ଷମତା ବୃଦ୍ଧି ପାଏ । ବାଣିଜ୍ୟିକ ବ୍ୟାଙ୍କମାନେ ବ୍ୟବସାୟୀ ଓ ଉଦ୍ୟୋଗୀମାନଙ୍କୁ ଅଧିକ ଋଣ ଦେବାକୁ ସକ୍ଷମ ହୋଇଥାନ୍ତି । ଏହା ଋଣମୁଦ୍ରା ଯୋଗାଣରେ ବୃଦ୍ଧି ଘଟାଇଥାଏ ।

ଅନ୍ୟପକ୍ଷରେ, ଋଣମୁଦ୍ରା ପରିମାଣ ହ୍ରାସ ପାଇଁ କେନ୍ଦ୍ରୀୟ ବ୍ୟାଙ୍କ ସରକାରୀ ପ୍ରତିଭୂତିକୁ ବିକ୍ରୟ କରନ୍ତି । ଏହିସବୁ ପ୍ରତିଭୂତିକୁ ଜନସାଧାରଣ ଏବଂ ବ୍ୟାଙ୍କ ସମୂହ କ୍ରୟ କରନ୍ତି । ଫଳରେ, ବ୍ୟାଙ୍କ ସମୂହର ନଗଦ ଜମାର ପରିମାଣ ପ୍ରତ୍ୟକ୍ଷ ଭାବରେ ହ୍ରାସ ପାଏ । ସୁତରାଂ ସେମାନଙ୍କର ଋଣ ସୂଚକ କ୍ଷମତା ହ୍ରାସ ପାଇବା ସଙ୍ଗେ ସଙ୍ଗେ

ଭଣ୍ଡାମୁଦ୍ରା ପରିମାଣରେ ହ୍ରାସ ଘଟିଥାଏ । ତେଣୁ ଅବଦ୍ଧାତି ସମୟରେ କେନ୍ଦ୍ରୀୟ ବ୍ୟାଙ୍କ ଖୋଲା ବଜାରରୁ ପ୍ରତିଭୂତି କିଣିଥାଏ ଏବଂ ମୁଦ୍ରାସ୍ଵାତି ବେଳେ ଏହି ବ୍ୟାଙ୍କ ଖୋଲା ବଜାରରେ ପ୍ରତିଭୂତି ବିକ୍ରି କରିଥାଏ । ଏହିପରି ଭାବରେ ପ୍ରତିଭୂତି କିଣା ବିକା କରି କେନ୍ଦ୍ରୀୟ ବ୍ୟାଙ୍କ ଅବଦ୍ଧାତି ଏବଂ ମୂଲ୍ୟସ୍ଵାତିକୁ ନିୟନ୍ତ୍ରଣ କରିଥାଏ ।

ମାତ୍ର ଉଣପତ୍ରର କାରବାର ନିମନ୍ତେ ମୁଦ୍ରାବଜାର ସକ୍ରିୟ ଏବଂ ପୁଞ୍ଜ ସେବା ଅପରିହାର୍ଯ୍ୟ । ଅଧିକତ୍ଵ, କେନ୍ଦ୍ରୀୟ ବ୍ୟାଙ୍କ ନିକଟରେ ଯଥେଷ୍ଟ ପରିମାଣରେ ବିଭିନ୍ନ ପ୍ରକାର ଉଣପତ୍ର ରହିବା ଏକାନ୍ତ ବାଞ୍ଛନୀୟ । ପୁନଶ୍ଚ, ଖୋଲାବଜାର କାରବାର ଫଳରେ ବାଣିଜ୍ୟିକ ବ୍ୟାଙ୍କମାନଙ୍କ ପାଖରେ ଥିବା ନଗଦ ମୁଦ୍ରାର ପରିମାଣ ପରିବର୍ଦ୍ଧିତ ହେବା ଉଚିତ । ଉଣ ନିୟନ୍ତ୍ରଣ ନିମନ୍ତେ ଖୋଲାବଜାର କାରବାର ଏକ ବିକଳିତ ଏବଂ ସୁସଙ୍ଗଠିତ ମୁଦ୍ରା ବଜାରରେ ଅଧିକ ଫଳପ୍ରସ୍ତ ହୋଇଥାଏ । ସାଧାରଣତଃ ଖୋଲାବଜାର କାରବାର ମାଧ୍ୟମରେ ଉଣ ସମ୍ପ୍ରସାରଣ ଅପେକ୍ଷା ଉଣ ସଂକୋଚନ ଅଧିକ ସହଜସାଧ୍ୟ ହୋଇଥାଏ । ସେଥିପାଇଁ ଖୋଲାବଜାର କାରବାର ମୁଦ୍ରାସ୍ଵାତିର ଉଚିତରୋଧ କରିପାରେ ମାତ୍ର ଅବଦ୍ଧାତିର ପ୍ରତିରୋଧ କରିବାରେ ସେତେଟା ଫଳପ୍ରସ୍ତ ହୁଏ ନାହିଁ ।

ଖୋଲା ବଜାର କାରବାର ବ୍ୟାଙ୍କ ସୁଧହାର ପରିବର୍ଦ୍ଧନ ରୁକ୍ଷତାରେ ଅଧିକ ସଫଳତାର ସହ କାର୍ଯ୍ୟ କରିଥାଏ । କାରଣ ଏହି ବ୍ୟବସ୍ଥାରେ କେନ୍ଦ୍ରୀୟ ବ୍ୟାଙ୍କ ବାଣିଜ୍ୟିକ ବ୍ୟାଙ୍କ ରୁଡ଼ିକର ସହଯୋଗ ଉପରେ ନିର୍ଭର କରିବାକୁ ପଡ଼ି ନ ଥାଏ । କେନ୍ଦ୍ରୀୟ ବ୍ୟାଙ୍କ ପ୍ରତ୍ୟକ୍ଷ ଭାବରେ ମୁଦ୍ରା ବଜାରରେ ଉଣପତ୍ର ଛୁଇଁ ବିକ୍ରୟ କରୁଥିବାରୁ ଉଣ ନିୟନ୍ତ୍ରଣ ଫଳପ୍ରସ୍ତରେ କରାଯାଇପାରେ । ସେଥିପାଇଁ ଏସ୍.ଇ. ହାରିସ୍ ଖୋଲାବଜାର କାରବାରକୁ ଦ୍ୱିତୀୟ ଶ୍ରେଣୀର ଫଳପ୍ରସ୍ତ ଅସ୍ଵଭାବେ ବିବେଚନା କରନ୍ତି ।

- iii) ସଂରକ୍ଷିତ ଜମା ଅନୁପାତରେ ପରିବର୍ଦ୍ଧନ: ଆଇନତଃ ବାଣିଜ୍ୟିକ ବ୍ୟାଙ୍କମାନେ ସେମାନଙ୍କ ମୋଟ ଜମାର ଏକ ଅଂଶ କେନ୍ଦ୍ରୀୟ ବ୍ୟାଙ୍କଠାରେ ରକ୍ଷିତ ରଖିଥାନ୍ତି । ଏହାକୁ ସଂରକ୍ଷିତ ଜମା ଅନୁପାତ (Cash Reserve Ratio) ଭାବରେ ଅଭିହିତ କରାଯାଇଥାଏ । ଏହି ଅନୁପାତକୁ ହ୍ରାସ ବା ବୃଦ୍ଧି କରି କେନ୍ଦ୍ରୀୟ ବ୍ୟାଙ୍କ ଦେଶରେ ମୋଟ ଉଣର ପରିମାଣକୁ ନିୟନ୍ତ୍ରଣ କରିପାରେ ।

ଉଣମୁଦ୍ରା ପରିମାଣ ବୃଦ୍ଧି କରିବା ପାଇଁ କେନ୍ଦ୍ରୀୟ ବ୍ୟାଙ୍କ ସଂରକ୍ଷିତ ଜମା ଅନୁପାତକୁ ହ୍ରାସ କରିଥାନ୍ତି । ଫଳରେ, ବାଣିଜ୍ୟିକ ବ୍ୟାଙ୍କମାନେ କେନ୍ଦ୍ରୀୟ ବ୍ୟାଙ୍କ ନିକଟରେ ପୂର୍ବାପେକ୍ଷା ଜମା ମୁଦ୍ରା ରକ୍ଷିତ ରଖନ୍ତି । ଏହାପାଇଁ ବାଣିଜ୍ୟିକ ବ୍ୟାଙ୍କମାନଙ୍କର ଉଣ ପୃଷ୍ଠି କରିବା କ୍ଷମତା ସ୍ଵତଃ ପ୍ରସାରିତ ହୁଏ । ଫଳରେ, ଉଣ ମୁଦ୍ରା ପରିମାଣର ବୃଦ୍ଧି ଘଟେ ।

ଅନ୍ୟପକ୍ଷରେ, ଉଣମୁଦ୍ରା ପରିମାଣ ହ୍ରାସ କରିବା ନିମନ୍ତେ କେନ୍ଦ୍ରୀୟ ବ୍ୟାଙ୍କ ସଂରକ୍ଷିତ ଜମା ଅନୁପାତକୁ ବୃଦ୍ଧି କରିଥାଏ । ଫଳରେ, ବାଣିଜ୍ୟିକ ବ୍ୟାଙ୍କମାନେ କେନ୍ଦ୍ରୀୟ ବ୍ୟାଙ୍କ ନିକଟରେ ପୂର୍ବାପେକ୍ଷା ଅଧିକ ମୁଦ୍ରା ରକ୍ଷିତ ରଖିବାକୁ ବାଧ୍ୟ ହୁଅନ୍ତି । ଏହାପାଇଁ ବାଣିଜ୍ୟିକ ବ୍ୟାଙ୍କମାନଙ୍କର ଉଣ ପୃଷ୍ଠି କରିବା କ୍ଷମତା ସ୍ଵତଃ ସଙ୍କୁଚିତ ହୁଏ । ଫଳରେ, ଉଣମୁଦ୍ରା ପରିମାଣ ହ୍ରାସ ପାଇଥାଏ ।

ଏହି ପଦ୍ଧତିଟି ଋଣ ନିୟନ୍ତ୍ରଣରେ ଏକ ସାମ୍ପୂର୍ଣ୍ଣ ଏବଂ ଫଳପ୍ରସୂତ ପଦ୍ଧତିଭାବେ ବିବେଚିତ । କାରଣ ଏହା ଋଣ ସୃଷ୍ଟି ଉପରେ ତତକାଳ ପ୍ରଭାବ ପକାଇଥାଏ । ବିକାଶଶୀଳ ଅର୍ଥ ବ୍ୟବସ୍ଥାରେ ଅପଙ୍ଗଠିତ ଏବଂ ଅବିକଶିତ ମୁଦ୍ରା ବଜାରରେ ସଂରକ୍ଷିତ ନବତ ମୁଦ୍ରାର ପରିମାଣ ହ୍ରାସ ହେଲେ ବି ବାଣିଜ୍ୟିକ ବ୍ୟାଙ୍କମାନେ ସେମାନଙ୍କ ମୁଦ୍ରା ସୃଷ୍ଟି କ୍ଷମତା ହ୍ରାସ କରି ନ ପାରନ୍ତି । ଦ୍ୱିତୀୟରେ, ଏହି ବ୍ୟବସ୍ଥା ବୃହତ୍ ଏବଂ କ୍ଷୁଦ୍ର ବ୍ୟାଙ୍କ ପ୍ରତି ସମତାତ୍ମକ ପ୍ରୟତ୍ନ ହେଉଥିବାରୁ କ୍ଷୁଦ୍ର ବ୍ୟାଙ୍କମାନେ ଏହାଦ୍ୱାରା ଅଧିକ କ୍ଷତିଗ୍ରସ୍ତ ହୋଇଥାନ୍ତି । ତୃତୀୟରେ, କେତେକ କ୍ଷେତ୍ରରେ ବାଣିଜ୍ୟିକ ବ୍ୟାଙ୍କମାନେ ନିଜ ପାଖରେ ଆବଶ୍ୟକତାକୁ ଅଧିକ ମୁଦ୍ରା ମହତ୍ତ୍ୱ ଦେଇ ରଖିଥାନ୍ତି । ଫଳରେ, କେନ୍ଦ୍ରୀୟ ବ୍ୟାଙ୍କର ଋଣ ସଂଲୋଚନ ନୀତି ବ୍ୟାହତ ହୋଇଥାଏ । ଦୁର୍ଭାଗ୍ୟ, ଆମଦାନିଠାରୁ ରପ୍ତାନୀ ଅଧିକ ହେଉଥିଲେ ଦେଶ ମଧ୍ୟକୁ ପୁଂଜି ପ୍ରବାହିତ ହୋଇଥାଏ ଏବଂ ବ୍ୟାଙ୍କ ଗୁଡ଼ିକର ଜମା ବୃଦ୍ଧି ହୋଇଥାଏ । ଫଳରେ, ସଂରକ୍ଷିତ ଜମା ଅନୁପାତକୁ ବୃଦ୍ଧି କରି ଆଶାନୁରୂପ ଫଳଲାଭ କରାଯାଇ ନ ଥାଏ । ଏସବୁ କ୍ଷେତ୍ରରେ ଋଣ ନିୟନ୍ତ୍ରଣ ଏହି ଉପାୟ ପୂର୍ଣ୍ଣମାତ୍ରାରେ କାର୍ଯ୍ୟକାରୀ ହୋଇ ନ ଥାଏ ।

b) **ଗୁଣାତ୍ମକ ବା ବ୍ୟବସ୍ଥାତ୍ମକ ଋଣ ନିୟନ୍ତ୍ରଣ (Qualitative Credit Control) :** ଯେଉଁ ପଦ୍ଧତି ଅନୁସାରେ ଋଣର ବ୍ୟବହାର ଅନୁପାତୀ ଋଣ ନିୟନ୍ତ୍ରଣ କରାଯାଇଥାଏ ତାହାକୁ ଗୁଣାତ୍ମକ ଋଣ ନିୟନ୍ତ୍ରଣ ପଦ୍ଧତି କୁହାଯାଏ । ଏହି ପଦ୍ଧତି ଅନୁସାରେ କେନ୍ଦ୍ରୀୟ ବ୍ୟାଙ୍କ ବାଣିଜ୍ୟିକ ବ୍ୟାଙ୍କମାନଙ୍କୁ କେବଳ ଉପଯୁକ୍ତ ବ୍ୟବହାର ନିମନ୍ତେ ଋଣ ପ୍ରଦାନ କରିବାକୁ ନିର୍ଦ୍ଦେଶ ଦେଇଥାଏ । ଗୁଣାତ୍ମକ ଋଣ ନିୟନ୍ତ୍ରଣ ପଦ୍ଧତି ସମଗ୍ର ଅର୍ଥବ୍ୟବସ୍ଥାକୁ ପ୍ରଭାବିତ କରି ନ ଥାଏ । ଅର୍ଥ ବ୍ୟବସ୍ଥାର ଯେଉଁ କ୍ଷେତ୍ର ଗୁଡ଼ିକରେ ଋଣ ବିନିଯୋଗ ବାଞ୍ଛନୀୟ ନୁହେଁ କେବଳ ମାତ୍ର ସେହି କ୍ଷେତ୍ରଗୁଡ଼ିକୁ ଏହା ପ୍ରଭାବିତ କରିଥାଏ । ତେଣୁ ଗୁଣାତ୍ମକ ଋଣ ନିୟନ୍ତ୍ରଣ ପଦ୍ଧତି ପରିମାଣାତ୍ମକ ଋଣ ନିୟନ୍ତ୍ରଣ ପଦ୍ଧତି ଅପେକ୍ଷା ଶ୍ରେୟସ୍ୱର ।

ଋଣର ଗୁଣାତ୍ମକ ନିୟନ୍ତ୍ରଣ ନିମନ୍ତେ ଯେଉଁ ପଦ୍ଧତିମାନ ଅନୁସରଣ କରାଯାଇଥାଏ, ତାହା ହେଲା- (i) ପ୍ରୟୋଜନୀୟ ପ୍ରାଚୀନ ଜମାର ପରିବର୍ତ୍ତନ, (ii) ଖାରଜି ଋଣ ନିୟନ୍ତ୍ରଣ, (ii) ନୈତିକ ପ୍ରବର୍ତ୍ତନ, (iv) ପ୍ରତ୍ୟକ୍ଷ କାର୍ଯ୍ୟାନୁଷ୍ଠାନ । ଏହି ପଦ୍ଧତିମାନଙ୍କ ସମ୍ବନ୍ଧରେ ନିମ୍ନରେ ଆଲୋଚନା କରାଯାଇଅଛି ।

(i) **ପ୍ରୟୋଜନୀୟ ପ୍ରାଚୀନ ଜମାର ପରିବର୍ତ୍ତନ (Change in Margin Requirements) :** ବାଣିଜ୍ୟିକ ବ୍ୟାଙ୍କରୁ ପ୍ରତିଭୂତି ବଦଳରେ ଋଣ ଗ୍ରହଣ କଲାବେଳେ ଋଣଗ୍ରହୀତାମାନଙ୍କୁ ସେଠାରେ ଏକ ସର୍ବନିମ୍ନ ଜମା ଦେବାକୁ ପଡ଼େ । ଏହାକୁ ଆବଶ୍ୟକୀୟ ପ୍ରାଚୀନ ଜମା କୁହାଯାଏ । ଏହାର ପରିମାଣ କେନ୍ଦ୍ରୀୟ ବ୍ୟାଙ୍କ ପ୍ରିର କରିଥାନ୍ତି । ଏଠାରେ ପ୍ରାଚୀନ ଜମା ପ୍ରତିଭୂତିର ବଦଳ

ମୂଲ୍ୟ ଏବଂ ସେହି ପ୍ରତିଭୂତି ବଦଳରେ ମିଳୁଥିବା ଋଣର ପାର୍ଥକ୍ୟ ସହ ସମାନ । ମନେକରାଯାଇ ଜଣେ ବ୍ୟକ୍ତି 10,000 ଟଙ୍କା ମୂଲ୍ୟର ପ୍ରତିଭୂତି ବଦଳରେ ବାଣିଜ୍ୟିକ ବ୍ୟାଙ୍କରୁ 8,000 ଟଙ୍କା ଋଣ ଗ୍ରହଣ କଲେ । ଏହି କ୍ଷେତ୍ରରେ ପ୍ରାଚୀନ କମା ଶତକଡ଼ା 20 ହୋଇଥାଏ ।

ଋଣ ମୁଦ୍ରାର ପରିମାଣର ନିୟନ୍ତ୍ରଣ ସକାଶେ କେନ୍ଦ୍ରୀୟ ବ୍ୟାଙ୍କ ଆବଶ୍ୟକୀୟ ପ୍ରାଚୀନ କମା ବୃଦ୍ଧି କରେ । ଫଳରେ ବାଣିଜ୍ୟିକ ବ୍ୟାଙ୍କ ନିର୍ଦ୍ଦିଷ୍ଟ ପରିମାଣର ପ୍ରତିଭୂତି ବଦଳରେ କମ୍ ପରିମାଣରେ ଋଣ ପ୍ରଦାନ କରେ । ଅନ୍ୟ ପକ୍ଷରେ, ଋଣମୁଦ୍ରା ପରିମାଣରେ ବୃଦ୍ଧି ସକାଶେ କେନ୍ଦ୍ରୀୟ ବ୍ୟାଙ୍କ ଏହି କମା ପରିମାଣ ହ୍ରାସ କରିଥାଏ । ଏହାଦ୍ୱାରା ବାଣିଜ୍ୟିକ ବ୍ୟାଙ୍କମାନଙ୍କ ଦ୍ୱାରା ଋଣ ପରିମାଣ ବୃଦ୍ଧି କରାଯାଇଥାଏ ।

(ii) **ଖାଉଟି ଋଣ ନିୟନ୍ତ୍ରଣ (Consumer Credit Regulation) :** ଆଜିକାଲି ସର୍ବତ୍ର ଲୋକମାନେ ବ୍ୟାଙ୍କରୁ ଋଣ ନେଇ ମୋଟର କାର, ସ୍କୁଟର, ଟେଲିଭିଜନ, ରେଫ୍ରିଜେରେଟର ପରି ବିଭିନ୍ନ ବାର୍ଦ୍ଧିପ୍ତା ଖାଉଟି ଦ୍ରବ୍ୟ କିଣିବନ୍ଦି ସ୍ତରରେ କ୍ରୟ କରିଥାନ୍ତି । ଏହିପରି ଋଣକୁ ଖାଉଟି ଋଣ କୁହାଯାଏ । ଅତ୍ୟଧିକ ଖାଉଟି ଋଣ ସୃଷ୍ଟି ହେବା ଯୋଗୁଁ ମୁଦ୍ରାସ୍ଫୀତି ଘଟିଥାଏ । ତେଣୁ କେନ୍ଦ୍ରୀୟ ବ୍ୟାଙ୍କ ଖାଉଟି ଋଣର ବ୍ୟବହାର ଉପରେ ସର୍ତ୍ତାବଳି ଓ ବିଧିନିଷେଧ ଆରୋପ କରି କିଣିବନ୍ଦି ମୂଲ୍ୟ କ୍ରୟକୁ ନିୟନ୍ତ୍ରଣ କରିଥାନ୍ତି । ଅଧିକ ଋଣମୁଦ୍ରା ପରିମାଣ ଓ ଚଳନିତ ମୁଦ୍ରାସ୍ଫୀତି ଅବସ୍ଥାକୁ ସମାନ୍ତରା ସକାଶେ କେନ୍ଦ୍ରୀୟ ବ୍ୟାଙ୍କ ନିମ୍ନ ଦୁଇଟି ଉପାୟରେ ଖାଉଟି ଋଣର ପରିମାଣକୁ ହ୍ରାସ କରିବାରେ ଗୁରୁତ୍ୱପୂର୍ଣ୍ଣ ଭୂମିକା ଗ୍ରହଣ କରିଥାଏ । ପ୍ରଥମତଃ, କେନ୍ଦ୍ରୀୟ ବ୍ୟାଙ୍କ ଦ୍ରବ୍ୟର ବିକ୍ରୟ ସମୟରେ କ୍ଲେଡା ଦେଉଥିବା ପ୍ରଥମ କିଣିର ପରିମାଣକୁ ବୃଦ୍ଧି କରିବାକୁ ଓ ଦ୍ୱିତୀୟତଃ, ଖାଉଟି ଋଣ ପରିଶୋଧ କରିବାର କିଛି ସଂଖ୍ୟା ହ୍ରାସ କରିବାକୁ ନିର୍ଦ୍ଦେଶ ଦେଇଥାନ୍ତି । ଫଳରେ, ବାଣିଜ୍ୟିକ ବ୍ୟାଙ୍କମାନଙ୍କ ଦ୍ୱାରା ସୃଷ୍ଟି ହେଉଥିବା ଋଣମୁଦ୍ରା ପରିମାଣର ହ୍ରାସ ଘଟିଥାଏ ।

ଅନ୍ୟପକ୍ଷରେ, ଋଣ ମୁଦ୍ରା ପରିମାଣର ହ୍ରାସ ଘଟିଥିଲେ ଓ ଚଳନିତ ଅବସ୍ଥା ଅବସ୍ଥାକୁ ନିୟନ୍ତ୍ରଣ କରିବା ସକାଶେ କେନ୍ଦ୍ରୀୟ ବ୍ୟାଙ୍କ ଦ୍ରବ୍ୟର ବିକ୍ରୟ ସମୟରେ କ୍ଲେଡା ଦେଉଥିବା ପ୍ରଥମ କିଣିର ପରିମାଣକୁ ହ୍ରାସ କରିବାକୁ ଓ ଖାଉଟି ଋଣ ପରିଶୋଧ କରିବାରେ କିଛି ସଂଖ୍ୟା ବୃଦ୍ଧି କରିବାକୁ ନିର୍ଦ୍ଦେଶ ଦେଇଥାନ୍ତି । ଫଳରେ ଋଣଗ୍ରହୀତାମାନେ ଅଧିକ ପରିମାଣରେ ଋଣ ନେବାକୁ ଆଗ୍ରହ ପ୍ରକାଶ କରିଥାନ୍ତି ଏବଂ ଋଣମୁଦ୍ରା ପରିମାଣର ବୃଦ୍ଧି ଘଟିଥାଏ । ଏହିପରି ଭାବରେ କେନ୍ଦ୍ରୀୟ ବ୍ୟାଙ୍କ କିଣିବନ୍ଦିମୂଲ୍ୟ ଋଣକୁ ଉତ୍ସାହିତ ବା ନିରୁତ୍ସାହିତ କରିଥାଏ ।

(iii) **ନୈତିକ ପ୍ରବର୍ତ୍ତନା (Moral Suasion) :** କେନ୍ଦ୍ରୀୟ ବ୍ୟାଙ୍କ ହେଉଛି ବ୍ୟାଙ୍କ ମାନଙ୍କର ବ୍ୟାଙ୍କ । ଏହାର ଉପଦେଶ ଓ ପ୍ରବର୍ତ୍ତନା ବାଣିଜ୍ୟିକ ବ୍ୟାଙ୍କମାନଙ୍କୁ ପ୍ରଭାବିତ କରିଥାଏ । କେନ୍ଦ୍ରୀୟ ବ୍ୟାଙ୍କ

ବିଭିନ୍ନ ବ୍ୟାଙ୍କମାନଙ୍କୁ ଋଣ ନିୟନ୍ତ୍ରଣ ସମ୍ପର୍କୀୟ ନୀତି ନିୟମ ପାଳନ ନିମନ୍ତେ ଉପଦେଶ ଦେଲେ କିମ୍ବା ପ୍ରବର୍ତ୍ତାଇଲେ ତାହାକୁ ନୈତିକ ପ୍ରବର୍ତ୍ତନା କୁହାଯାଏ । ମୁଦ୍ରାସୀତି ସ୍ଥିତିରେ ଋଣ ପରିମାଣ ସଙ୍କୋଚନ ଓ ଅବସୀତି ସ୍ଥିତିରେ ଋଣ ପରିମାଣ ପ୍ରସାରଣ କରିବା ସକାଶେ କେନ୍ଦ୍ରୀୟ ବ୍ୟାଙ୍କ ବାଣିଜ୍ୟିକ ବ୍ୟାଙ୍କମାନଙ୍କୁ ପରାମର୍ଶ ଦେଇଥାଏ । ଋଣ ନିୟନ୍ତ୍ରଣର ଏହି ପଦ୍ଧତିଟି ପୂର୍ଣ୍ଣକ୍ରମିତ ମୁଦ୍ରା ବଜାରମାନଙ୍କରେ ଅଧିକ ପ୍ରଚଳିତ ହୁଏ । କାରଣ ସେଠାରେ ସମସ୍ତ ବ୍ୟାଙ୍କ ଅନୁଷ୍ଠାନଗୁଡ଼ିକ ଉପରେ କେନ୍ଦ୍ରୀୟ ବ୍ୟାଙ୍କର ଯଥେଷ୍ଟ କର୍ତ୍ତୃତ୍ୱ ଓ ପ୍ରଭାବ ଥାଏ ଓ ସମସ୍ତେ କେନ୍ଦ୍ରୀୟ ବ୍ୟାଙ୍କର ନିର୍ଦ୍ଦେଶ ମାନି ଚଳନ୍ତି ।

(iv) ପ୍ରତ୍ୟକ୍ଷ କାର୍ଯ୍ୟାନୁଷ୍ଠାନ (Direct Action) : ବାଣିଜ୍ୟିକ ବ୍ୟାଙ୍କମାନଙ୍କ ଅନୁଚିତ କାର୍ଯ୍ୟକଳାପ ବିରୋଧରେ କେନ୍ଦ୍ରୀୟ ବ୍ୟାଙ୍କର ଯେ କୌଣସି କାର୍ଯ୍ୟାନୁଷ୍ଠାନ ଗ୍ରହଣକୁ ପ୍ରତ୍ୟକ୍ଷ କାର୍ଯ୍ୟାନୁଷ୍ଠାନ କୁହାଯାଏ ।

ଋଣ ମୁଦ୍ରା ପରିମାଣର ହ୍ରାସ ସକାଶେ କେନ୍ଦ୍ରୀୟ ବ୍ୟାଙ୍କ ବାଣିଜ୍ୟିକ ବ୍ୟାଙ୍କମାନଙ୍କୁ କେଉଁ କ୍ଷେତ୍ରରେ ଋଣ ପ୍ରଦାନ କରା ନ ଯିବ ଏବଂ କେଉଁ ନିର୍ଦ୍ଦିଷ୍ଟ ଦ୍ରବ୍ୟ ବନ୍ଧନ ରଖି ଋଣ ପ୍ରଦାନ କରାଯିବ ତଥା ଋଣର ବିଭିନ୍ନ ଉପଯୋଗ ନିମନ୍ତେ କେତେ ସ୍ତର ଧାର୍ଯ୍ୟ କରାଯିବ ସେ ସମ୍ପର୍କରେ ନିର୍ଦ୍ଦେଶ ଦେଇଥାଏ । କୌଣସି ବ୍ୟାଙ୍କ ଏହିସବୁ ଆଦେଶ ଅମାନ୍ୟ କଲେ ବ୍ୟାଙ୍କ ପ୍ରତ୍ୟକ୍ଷ କାର୍ଯ୍ୟାନୁଷ୍ଠାନ ଗ୍ରହଣ କରିଥାଏ । ଉଦାହରଣ ସ୍ୱରୂପ, କେନ୍ଦ୍ରୀୟ ବ୍ୟାଙ୍କ ଆଦେଶ ଅମାନ୍ୟକାରୀ ବ୍ୟାଙ୍କ ଉପରେ ବ୍ୟାଙ୍କ ହାରଠାରୁ ଅଧିକ ଶାସ୍ତିମୂଳକ ହାର ଧାର୍ଯ୍ୟ କରିପାରେ ଏବଂ ତାହାକୁ ପୁନଃ ଅବମୂଲ୍ୟନ ମାଧ୍ୟମରେ ଋଣ ପାଇବା ସୁବିଧାରୁ ବଞ୍ଚିତ କରିପାରେ ।

ଗୁଣାଦୁଳ ଋଣ ନିୟନ୍ତ୍ରଣ କୌଶଳସମୂହ ମୁଖ୍ୟତଃ ବାଣିଜ୍ୟିକ ବ୍ୟାଙ୍କମାନଙ୍କ ପ୍ରତି ପ୍ରଯୁଜ୍ୟ । ସଙ୍ଗଠିତ ଆର୍ଥିକ ଅନୁଷ୍ଠାନ ମାନଙ୍କ ଉପସ୍ଥିତି ବିନା ସେଭଳି ନିୟନ୍ତ୍ରଣର ସୁଯୋଗ ବା ପରିସର ସୀମିତ । ବିଶେଷତଃ, ବାଣିଜ୍ୟିକ ବ୍ୟାଙ୍କମାନେ ନାହିଁଲେ ମଧ୍ୟ ଋଣର ନିର୍ଦ୍ଦିଷ୍ଟ ବ୍ୟବହାର ସମ୍ବନ୍ଧରେ ନିର୍ଦ୍ଦିଷ୍ଟ ହେବା ବିଷୟରେ ସଫଳକାମ ହୁଅନ୍ତି ନାହିଁ । ଏଣୁ ଋଣର ବ୍ୟବହାରକୁ ନିୟନ୍ତ୍ରଣ କରିବା କଷ୍ଟସାଧ୍ୟ ହୋଇଥାଏ । ଏତଦ୍ୱ୍ୟତୀତ, ବିନିଯୋଗ ଦ୍ୱାରା ପୁଷ୍ଟ ଆୟ ଉପରେ ବାଣିଜ୍ୟିକ ବ୍ୟାଙ୍କମାନଙ୍କର ନିୟନ୍ତ୍ରଣ ମଧ୍ୟ ନ ଥାଏ । ଗୁଣାଦୁଳ ନିୟନ୍ତ୍ରଣମାନ ଉଭୟ ଋଣଦାତା ଏବଂ ଋଣକର୍ତ୍ତାଙ୍କର କାର୍ଯ୍ୟ ସ୍ୱାଧୀନତା ଉପରେ ଅପତ୍ୟା ହସ୍ତକ୍ଷେପ କରିଥାନ୍ତି ଏବଂ ଅର୍ଥନୈତିକ ସମ୍ବଳର ସର୍ବାଧିକ ବ୍ୟବହାର ବ୍ୟାହତ କରିପାରନ୍ତି । ଏଣୁ ଗୁଣାଦୁଳ ଋଣ ନିୟନ୍ତ୍ରଣ ପଦ୍ଧତି ପ୍ରୟୋଗରେ ଅର୍ଥନୈତିକ ଲକ୍ଷ୍ୟ, ସ୍ଥିରତା ଏବଂ ଅଭିବୃଦ୍ଧି ପ୍ରତିପାଦନ କରିବା ଏକ ଦୁରୁହ ବ୍ୟାପାର ।

- 7) **ବୈଦେଶିକ ବିନିମୟ ମୁଦ୍ରାର ଚରାଧାରକ (Custodian of Foreign Exchange Reserves) :** କେନ୍ଦ୍ରୀୟ ବ୍ୟାଙ୍କ ଦେଶର ମହକୁଦ ବୈଦେଶିକ ମୁଦ୍ରାର ଚରାଧାରକ ଭାବରେ କାର୍ଯ୍ୟ କରିଥାଏ । ଦେଶରେ ପ୍ରଚଳିତ ମୁଦ୍ରାର ଆଭ୍ୟନ୍ତରୀଣ ଏବଂ ବୈଦେଶିକ ମୂଲ୍ୟରେ ସ୍ଥିରତା ଆଣିବା ସକାଶେ ଏହା ସ୍ଵର୍ଣ୍ଣ ଓ ଆଚର୍ଯ୍ୟତାମୟ ମୁଦ୍ରା ମହକୁଦ ରଖିଥାଏ । ଆଭ୍ୟନ୍ତରୀଣ ଧାରୁ ମହକୁଦକୁ ମୁଦ୍ରା ପ୍ରଚଳନ ବୈପରୀତ୍ୟରେ ବ୍ୟବହାର କରାଯାଇଥାଏ । ବୈଦେଶିକ ବିନିମୟ ମୁଦ୍ରାର ମହକୁଦକୁ ମୁଦ୍ରାର ବୈଦେଶିକ ମୂଲ୍ୟର ସ୍ଥିରତା ନିମନ୍ତେ ଏବଂ ବୈଦେଶିକ ବିନିମୟ ମୁଦ୍ରାକଳିତ ସମସ୍ୟାର ସମାଧାନ ନିମିତ୍ତ ବ୍ୟବହାର କରାଯାଇଥାଏ ।
- 8) **ଆର୍ଥନୀତିକ ଉନ୍ନୟନର ଅଧିକାରୀ ଓ ବାହକ (Leader and Carrier of Economic Development) :** କେନ୍ଦ୍ରୀୟ ବ୍ୟାଙ୍କ ଅନୁନ୍ୱୟ ତଥା ବିକାଶଶୀଳ ଦେଶମାନଙ୍କରେ ଆର୍ଥନୀତିକ ଜୀବନଧାରଣର ମାନ ବୃଦ୍ଧି କରିବାରେ ନେତୃତ୍ଵ ନେଇଥାଏ । ଦେଶର ବିକାଶ ନିମିତ୍ତ ଆବଶ୍ୟକୀୟ ମୁଦ୍ରା ଯୋଗାଣ କରିବା ସଙ୍ଗେ ସଙ୍ଗେ ଏହା ବୈଦେଶିକ ମୁଦ୍ରା ସଂଗ୍ରହ କରିଥାଏ । ଋଣର ପରିମାଣକୁ ନିୟନ୍ତ୍ରଣ ଏବଂ ପରିଚାଳନା କରି ଏହା ମୂଲ୍ୟ ସ୍ତରରେ ସ୍ଥିରତା ରକ୍ଷା କରିଥାଏ ଏବଂ ଆର୍ଥନୈତିକ ବିକାଶସ୍ତରକୁ ଶ୍ଵିତ୍ର କରିଥାଏ । ବିକାଶଶୀଳ ଅର୍ଥବ୍ୟବସ୍ଥାକୁ ପୁନରୁଦ୍ଧାର କରିବାରେ, ନୂତନ ଶକ୍ତି ସଂଚାର କରିବାରେ ତଥା ସଜାତ କରିବାରେ କେନ୍ଦ୍ରୀୟ ବ୍ୟାଙ୍କର ଏକ ବିଶିଷ୍ଟ ଭୂମିକା ରହିଥାଏ । କେତେକ ବିଶେଷ ରଣ ପ୍ରଦାନକାରୀ ସଂସ୍ଥା ପ୍ରତିଷ୍ଠା କରି ଏହା ଶିଳ୍ପଗୁଡ଼ିକୁ ଋଣ ଦେବାରେ ସହାୟକ ହୋଇଥାଏ ଏବଂ ଶିଳ୍ପୀମାନଙ୍କୁ ଦୁରାନ୍ୱିତ କରିଥାଏ । ଏହା କୃଷି ନିମନ୍ତେ ସୁଲଭରେ ଋଣ ଯୋଗାଇଥାଏ ଏବଂ କୃଷିର ପୁନର୍ଗଠନ କରିବା ସହିତ ଏହାକୁ ନବଜୀବନ ଓ ଶକ୍ତି ପ୍ରଦାନ କରିଥାଏ । ଉନ୍ନୟନମୂଳକ କାର୍ଯ୍ୟକଳାପ ଫଳରେ ଏହିସବୁ ଦେଶରେ ଉତ୍ପୁରୁଥିବା ମୁଦ୍ରାକଳିତକଳିତ ପରିସ୍ଥିତିର ଋଚିତ ମୁକାବିଲା ପାଇଁ ମଧ୍ୟ କେନ୍ଦ୍ରୀୟ ବ୍ୟାଙ୍କ ପଦକ୍ଷେପମାନ ନେଇଥାଏ । ବିକାଶଶୀଳ ଦେଶମାନଙ୍କରେ କେନ୍ଦ୍ରୀୟ ବ୍ୟାଙ୍କକୁ ସେଥିପାଇଁ ବିକାଶର ବାହକ ବା ଆର୍ଥନୀତିକ ବିକାଶର ଏକ ମୁଖ୍ୟ ଅସ୍ତ୍ରଭାବରେ ବିଚାର ଏବଂ ବିବେଚନା କରାଯାଇଥାଏ । ଏକ ନିର୍ଦ୍ଦିଷ୍ଟ ଅର୍ଥବ୍ୟବସ୍ଥାରେ ମୌଦ୍ରିକ ସମ୍ପ୍ରସାରଣର ଅନୁପସ୍ଥିତିରେ ଆର୍ଥନୈତିକ ବିକାଶ ହାର ପ୍ରତିହତ ହୋଇଥାଏ । କେନ୍ଦ୍ରୀୟ ବ୍ୟାଙ୍କର ଉଭୟ ମୌଦ୍ରିକ ପ୍ରସାରଣ ଏବଂ ମୌଦ୍ରିକ ନିୟନ୍ତ୍ରଣ ବିକାଶଶୀଳ ଅର୍ଥ ବ୍ୟବସ୍ଥାରେ ଆବଶ୍ୟକ ତଥା ଅପରିହାର୍ଯ୍ୟ । କେନ୍ଦ୍ରୀୟ ବ୍ୟାଙ୍କ ଏଠାରେ ଦୈନିକ ଭୂମିକା ରୁଲାଇଥାଏ ଯଥା ବିକାଶମୂଳକ ଏବଂ ନିୟନ୍ତ୍ରଣାତ୍ମକ । ଏସବୁ ଦେଶରେ କେନ୍ଦ୍ରୀୟ ବ୍ୟାଙ୍କର ଆଭିମୁଖ୍ୟ ନିୟନ୍ତ୍ରିତ ପ୍ରସାରଣ ହେବା ବାଞ୍ଛନୀୟ ।

8.3 ରାଷ୍ଟ୍ରୀୟ ବିକାଶ (Public Finance)

ଆଧୁନିକ ରାଷ୍ଟ୍ରକୁ ଏକ ଜନକଲ୍ୟାଣକାରୀ ରାଷ୍ଟ୍ରଭାବେ ବିବେଚନା କରାଯାଇଛି । କିନ୍ତୁ ସଂସ୍ଥାପକ ଅର୍ଥଶାସ୍ତ୍ରୀମାନେ ରାଷ୍ଟ୍ରକୁ ଏକ 'ଶାନ୍ତିଶୃଙ୍ଖଳାକାରୀ ରାଷ୍ଟ୍ର' (Police State) ଆଖ୍ୟା ଦେଇଥିଲେ । ସେମାନେ 'ଅବାଧ ନୀତି' (Laissez faire)ରେ ବିଶ୍ୱାସ କରୁଥିଲେ । ଦେଶର ଆର୍ଥିକନୀତିକ କାର୍ଯ୍ୟକଳାପରେ ସରକାରୀ ହସ୍ତକ୍ଷେପକୁ ଅନାବଶ୍ୟକ ବୋଲି ଭାବୁଥିଲେ । ଆଭ୍ୟନ୍ତରୀଣ ଆଇନଶୃଙ୍ଖଳା ବଜାୟ ରଖିବା, ନ୍ୟାୟ ପ୍ରଦାନ କରିବା ଏବଂ ଦେଶକୁ ବାହ୍ୟଶତ୍ରୁ ଆକ୍ରମଣରୁ ରକ୍ଷା କରିବା ସରକାରଙ୍କର ମୁଖ୍ୟ କାର୍ଯ୍ୟ ବୋଲି ମନେକରୁଥିଲେ । ଏହି ତିନୋଟି କାର୍ଯ୍ୟନିର୍ବାହ ନିମନ୍ତେ ଆବଶ୍ୟକ ହେଉଥିବା ସରକାରୀ ବ୍ୟୟ ହିଁ କେବଳ ଦରକାରୀ ଓ ଉତ୍ପାଦନଶୀଳ ବୋଲି ବିବେଚନା ହେଉଥିଲା । ସରକାରୀ ବ୍ୟୟ ସୀମିତ ଥିବାରୁ ସରକାରଙ୍କର ସ୍ୱଳ୍ପ ଆୟର ଆବଶ୍ୟକତା ଅନୁଭବ କରାଯାଉଥିଲା । ଅଧିକ ଟିକସ ବସାଇବା ଉପଯୁକ୍ତ କରାଯାଇ ନ ଥିଲା । ସରକାରଙ୍କର ସୀମିତ ବ୍ୟୟ ଓ ସ୍ୱଳ୍ପ ଆୟ ଦୃଷ୍ଟିରୁ ସରକାରଙ୍କ ଦ୍ୱାରା ଏକ କ୍ଷୁଦ୍ର ଚିଆ ସମତୁଳ୍ୟ ବଜେଟ୍ (Budget) ପ୍ରସ୍ତୁତ କରିବା ସମ୍ଭାବନା ବୋଲି ମନେ କରାଯାଉଥିଲା । କିନ୍ତୁ ଇଂଲଣ୍ଡର ବିଖ୍ୟାତ ଅର୍ଥନୀତିଜ୍ଞ ଜେ.ଏମ୍.କେନ୍ସ (J.M. Keynes)ଙ୍କ ଦ୍ୱାରା ଲିଖିତ ଯୁଗାନ୍ତକାରୀ ପୁସ୍ତକ 'ନିୟୁକ୍ତି, ସୁଧ ଓ ମୁଦ୍ରା ସମ୍ବନ୍ଧୀୟ ସାଧାରଣ ତତ୍ତ୍ୱ' (The General Theory of Employment, Interest and Money) ପ୍ରକାଶିତ ହେବାପରେ ସଂସ୍ଥାପକ ଅର୍ଥଶାସ୍ତ୍ରୀମାନଙ୍କର ରାଷ୍ଟ୍ର ସମ୍ପର୍କରେ ରକ୍ଷଣଶୀଳ ମନୋବୃତ୍ତି ଚିଆ ସରକାରଙ୍କ ପାରମ୍ପରିକ କାର୍ଯ୍ୟକଳାପ କ୍ଷେତ୍ରରେ ବୈପ୍ଳବିକ ପରିବର୍ତ୍ତନ ଘଟିଛି । ସମ୍ପ୍ରତି 'ଅବାଧନୀତି'ରେ ବିଶ୍ୱାସ କରାଯାଇ ନାହିଁ । ସରକାରଙ୍କ ହସ୍ତକ୍ଷେପ ବିନା କୌଣସି ଆର୍ଥିକନୀତିକ ସମସ୍ୟା ସମାଧାନ ହୋଇପାରିବ ନାହିଁ ବୋଲି ଅନୁଭବ କରାଯାଇଛି । ଆଭ୍ୟନ୍ତରୀଣ ଆଇନ, ଶୃଙ୍ଖଳା ବଜାୟ ରଖିବା ଚିଆ ଦେଶକୁ ବାହ୍ୟଶତ୍ରୁ ଆକ୍ରମଣରୁ ରକ୍ଷା କରିବା ଆଦି ପାରମ୍ପରିକ କାର୍ଯ୍ୟ ସମ୍ପାଦନ କରିବା ସଙ୍ଗେ ସଙ୍ଗେ ଜନସାଧାରଣଙ୍କ କଲ୍ୟାଣ ନିମନ୍ତେ ସରକାର ଶିକ୍ଷା, ସ୍ୱାସ୍ଥ୍ୟ ଓ ପରିମଳ, ଜଳଯୋଗାଣ, ଗମନାଗମନ ଇତ୍ୟାଦି ଅତ୍ୟାବଶ୍ୟକ ଦ୍ରବ୍ୟ ଓ ସେବା ଯୋଗାଇ ଦେଇଛନ୍ତି । ଏତଦ୍‌ବ୍ୟତୀତ ବେକାରି ଚିଆ ଦାରିଦ୍ର୍ୟର ବିଲୋପ, ଧନୀ ଦରିଦ୍ର ମଧ୍ୟରେ ଥିବା ଆୟ ଓ ସମ୍ପତ୍ତି ବ୍ୟତ୍ୟୟରେ ଚାରତମ୍ୟର ଦୂରୀକରଣ, ଦରଦାମରେ ସ୍ଥିରତା ରକ୍ଷା ଏବଂ ସର୍ବୋପରି ସ୍ୱଳ୍ପ ବିକଶିତ ରାଷ୍ଟ୍ରମାନଙ୍କରେ ଆର୍ଥିକନୀତିକ ବିକାଶ ଛାଡ଼ି ଦୂରାନ୍ୱିତ କରିବାରେ ସରକାର ଏକ ମୁଖ୍ୟ ଭୂମିକା ଗ୍ରହଣ କରୁଛନ୍ତି । ଏହିଭଳି ବହୁବିଧ କାର୍ଯ୍ୟ ସମ୍ପାଦନା ନିମନ୍ତେ ସରକାରଙ୍କୁ ବିପୁଳ ବ୍ୟୟ କରିବାକୁ ପଡ଼ୁଛି । ଏହି ବ୍ୟୟକୁ ଭରଣା କରିବା ନିମିତ୍ତ ସରକାରଙ୍କୁ ବିଭିନ୍ନ ଉପାୟରେ ସମ୍ପଦ ସଂଗ୍ରହ କରିବା ଆବଶ୍ୟକ ହେଉଛି । ସୁତରାଂ ରାଷ୍ଟ୍ରୀୟ ବିକାଶ ଅଧ୍ୟୟନ ଅତ୍ୟନ୍ତ ଗୁରୁତ୍ୱପୂର୍ଣ୍ଣ ।

8.3.1 ରାଷ୍ଟ୍ରୀୟ ବିଭର ଅର୍ଥ

ଅନେକ ଅର୍ଥଶାସ୍ତ୍ରୀ ରାଷ୍ଟ୍ରୀୟ ବିଭକୁ ସରକାରୀ ବିଭ (Government Finance) ଭାବରେ ନାମିତ କରିଛନ୍ତି । ଏହାକୁ ମଧ୍ୟ ଲୋକବିଭ କୁହାଯାଏ । ଦୁଇଟି ଶବ୍ଦ ଯଥା 'ଲୋକ' ଓ 'ବିଭ'ର ସମାହାରରୁ 'ଲୋକବିଭ' ପୃଷ୍ଠି । ସାଧାରଣ ଅର୍ଥରେ ଲୋକ କହିଲେ ଏକ ନିର୍ଦ୍ଦିଷ୍ଟ ପ୍ରଶାସନିକ ଅଞ୍ଚଳରେ ବସବାସ କରୁଥିବା ଜନସାଧାରଣଙ୍କ କର୍ତ୍ତୃପକ୍ଷ (ସରକାର)କୁ ବୁଝାଏ ଏବଂ ବିଭ କହିଲେ ଆୟ-ବ୍ୟୟ ଓ ଏହାର ପରିଚାଳନାକୁ ବୁଝାଏ । ସରକାର (କେନ୍ଦ୍ର ସରକାର, ରାଜ୍ୟ ସରକାର ଏବଂ ପୌରସଭା, ବିଜ୍ଞାପିତ ଅଞ୍ଚଳ ପରିଷଦ ଓ ପଞ୍ଚାୟତ ଭଳି ସ୍ଵାୟତ୍ତ ଶାସନ ସଂସ୍ଥା) ଜନସାଧାରଣଙ୍କ କଲ୍ୟାଣ ନିମନ୍ତେ ପୂର୍ବରୁ ବର୍ଣ୍ଣିତ ବହୁବିଧ କାର୍ଯ୍ୟ କରନ୍ତି ଏବଂ ସେଥିପାଇଁ ବିପୁଳ ପରିମାଣରେ ଅର୍ଥ ବ୍ୟୟ କରନ୍ତି । ଏହି ବ୍ୟୟ ସକାଶେ ସରକାର ବିଭିନ୍ନ ଜପାୟରେ ସମ୍ବଳ ସଂଗ୍ରହ କରିଥାନ୍ତି । ସରକାରଙ୍କର ଏହି ଆୟ-ବ୍ୟୟ କାର୍ଯ୍ୟାଳୟର ଅଧ୍ୟୟନ କରୁଥିବା ବିଷୟଟିକୁ ଲୋକବିଭ ବା ରାଷ୍ଟ୍ରୀୟ ବିଭ କୁହାଯାଏ । ରାଷ୍ଟ୍ରୀୟ ବିଭର ଅର୍ଥ ଜାଣିବା ସକାଶେ କେତେକ ବିଶିଷ୍ଟ ଅର୍ଥଶାସ୍ତ୍ରୀଙ୍କ ଦ୍ଵାରା ପ୍ରଦତ୍ତ ସଂଜ୍ଞା ଉପସ୍ଥାପନ କରିବା ଆବଶ୍ୟକ ମନେହୁଏ ।

ଡକ୍ଟରଙ୍କ ମତରେ, "ରାଷ୍ଟ୍ରୀୟ ବିଭ ସେହି ବିଷୟମାନଙ୍କ ମଧ୍ୟରେ ଅନ୍ୟତମ ଯାହା ଅର୍ଥନୀତି ଓ ରାଜନୀତିର ସୀମାରେଖାରେ ଅବସ୍ଥିତ । ଏହା ସରକାରଙ୍କ ଆୟ ଓ ବ୍ୟୟ ଏବଂ ଗୋଟିକର ଅନ୍ୟଟି ଶ୍ଵେତ ସମାଯୋଜନ ସହ ସମ୍ପୃକ୍ତ ।" (Public finance is one of those subjects that lie on the borderline between economics and politics. It is concerned with the income and expenditure of public authorities and with the adjustment of one to the other) ।

ବିଶିଷ୍ଟ ଅର୍ଥଶାସ୍ତ୍ର ବିଶାରଦ ବାଷ୍ପାକଙ୍କ ଭାଷାରେ "ରାଷ୍ଟ୍ରୀୟ ବିଭ, ରାଷ୍ଟ୍ରର ସାଧାରଣ କର୍ତ୍ତୃପକ୍ଷଙ୍କ ବ୍ୟୟ ଓ ଆୟ ଏବଂ ସେମାନଙ୍କ ପାରସ୍ପରିକ ସମ୍ପର୍କ ତଥା ବିଭୀୟ ପ୍ରଶାସନ ଓ ନିୟନ୍ତ୍ରଣର ଅଧ୍ୟୟନ ସହ ସମ୍ପୃକ୍ତ ।" (Public finance deals with expenditure and income of public authorities of the state and their mutual relation as also with the financial administration and control) ।

8.3.2 ରାଷ୍ଟ୍ରୀୟ ବିଭର ବିଷୟବସ୍ତୁ (Subject Matter of Public Finance)

ରାଷ୍ଟ୍ରୀୟ ବିଭର ବିଷୟବସ୍ତୁକୁ ସୁକରତଃ ପାଞ୍ଚ ଭାଗରେ ବିଭକ୍ତ କରାଯାଇଥାଏ । ସେଗୁଡ଼ିକ ହେଲା- ସରକାରୀ ବ୍ୟୟ, ସରକାରୀ ଆୟ, ସରକାରୀ ରଣ, ରାଜକୋଷାୟ ପ୍ରଶାସନ ଏବଂ ସଂଗ୍ରାହ ବିଭ ।

1. ସରକାରୀ ବ୍ୟୟ: ଜନସାଧାରଣଙ୍କ କଲ୍ୟାଣ ତଥା ଆର୍ଥିକାତ୍ମିକ ବିକାଶ ନିମିତ୍ତ ସରକାର ସମ୍ପାଦନ କରୁଥିବା ବହୁବିଧ କାର୍ଯ୍ୟ ସମ୍ପର୍କିତ ବ୍ୟୟକୁ ସରକାରୀ ବ୍ୟୟ କୁହାଯାଏ। ରାଷ୍ଟ୍ରୀୟ ବିଭାଗ ଏହି ବିଭାଗ ସରକାରୀ ବ୍ୟୟ ସମ୍ବନ୍ଧୀୟ ନୀତି ଓ ସମସ୍ୟା ସହିତ ସମ୍ପୂର୍ଣ୍ଣ।
2. ସରକାରୀ ଆୟ: ରାଷ୍ଟ୍ରୀୟ ବିଭାଗ ଏହି ବିଭାଗ ସରକାରଙ୍କ ବିଭିନ୍ନ ଆୟର ଉତ୍ପାଦନ କର-
ରାଜସ୍ୱ ଓ ଅଣକର-ରାଜସ୍ୱ ସମ୍ବନ୍ଧରେ ଆଲୋଚନା କରିଥାଏ। ତତ୍ ସଙ୍ଗେ ସଙ୍ଗେ ବିଭିନ୍ନ
କରଦାତାଙ୍କ ମଧ୍ୟରେ କରାଧ୍ୟାନ ଭାର ବଣ୍ଟନକୁ ନିୟନ୍ତ୍ରଣ କରୁଥିବା ନୀତି ଏବଂ ଲୋକମାନଙ୍କ
ଉପରେ କରାଧ୍ୟାନର ପ୍ରଭାବ ଏହି ବିଭାଗ ଅଧ୍ୟୟନ କରିଥାଏ।
3. ସରକାରୀ ଋଣ: ଏହି ବିଭାଗରେ ସରକାରୀ ଋଣ ଗ୍ରହଣର ବିଭିନ୍ନ ଗଠାୟ, ଋଣର ପରିମାଣ,
ଋଣ ପରିଶୋଧର ବିଭିନ୍ନ ପଦ୍ଧତି ତଥା ସରକାରୀ ଋଣର ଆର୍ଥିକାତ୍ମିକ ପ୍ରଭାବ ସମ୍ପର୍କରେ ଅଧ୍ୟୟନ
କରାଯାଇଥାଏ।
4. ରାଜକୋଷୀୟ ପ୍ରଶାସନ: ରାଜକୋଷୀୟ ପ୍ରଶାସନ ରାଷ୍ଟ୍ରର ବିଭିନ୍ନ ବିଭାଗ କାର୍ଯ୍ୟକଳାପ
ସମ୍ପାଦନ କରିବାରେ ସରକାରୀ କଳର କାର୍ଯ୍ୟକାରୀତା ବିଷୟରେ ଆଲୋଚନା କରିଥାଏ।
ବିଶେଷତଃ ବଜେଟ୍ ପ୍ରସ୍ତୁତି, ବଜେଟ୍ ଉପସ୍ଥାପନା ଓ ବୃଦ୍ଧାତ ହେବା ଉତ୍ୟାଦି କାର୍ଯ୍ୟ ଏହି
ବିଭାଗରେ ଆଲୋଚନା କରାଯାଏ।
5. ସଂଘୀୟ ବିଭାଗ: ଏହି ବିଭାଗରେ ଭାରତ ଭଳି ଏକ ସଂଘୀୟ ରାଷ୍ଟ୍ରରେ ଥିବା କେନ୍ଦ୍ର ଓ ରାଜ୍ୟ
ମଧ୍ୟରେ ବିଭାଗ ସମ୍ପର୍କ, ବିଭାଗ ସମ୍ବନ୍ଧର ଆବଶ୍ୟକ ଏବଂ ବିଭାଗ ସମାଯୋଜନ ବ୍ୟବସ୍ଥା
ସମ୍ପର୍କରେ ଆଲୋଚନା କରାଯାଇଥାଏ।

ରାଷ୍ଟ୍ରୀୟ ଆୟବ୍ୟୟର ପରିସର ଓ ବିଷୟବସ୍ତୁ ସ୍ଥାୟୀ ନୁହେଁ। ଏଥିରେ ପ୍ରଗତିଶୀଳ ଉପାଦାନ ରହିଛି।
ରାଷ୍ଟ୍ରର କାର୍ଯ୍ୟରେ ପରିବର୍ତ୍ତନ ସହ ରାଷ୍ଟ୍ରୀୟ ବିଭାଗ ନିରବଚ୍ଛିନ୍ନ ଭାବେ ବ୍ୟାପକତର ହେବାରେ ଲାଗିଛି। ସୁତରାଂ,
ସମୟର ଉତ୍ପତ୍ତିରେ ରାଷ୍ଟ୍ରୀୟ ବିଭାଗ ପରିସର ଓ ବିଷୟର ପରିବର୍ତ୍ତନ ଅବଶ୍ୟମାବା।

8.3.3 ସରକାରୀ ରାଜସ୍ୱର ଉତ୍ସ (Sources of Government/Public Revenue)

ଏକ ଜନକଲ୍ୟାଣକାରୀ ରାଷ୍ଟ୍ରରେ ସରକାରଙ୍କୁ ବହୁବିଧ କାର୍ଯ୍ୟ ସମ୍ପାଦନ କରିବାକୁ ପଡ଼ିଥାଏ। ଏହି
ସମସ୍ତ କାର୍ଯ୍ୟ ସମ୍ପର୍କରେ ପୂର୍ବରୁ ପୂର୍ବନା ପ୍ରସ୍ତାବ କରାଯାଇଛି। ସରକାର ସମ୍ପାଦନ କରୁଥିବା ବିଭିନ୍ନ କାର୍ଯ୍ୟକଳା
ନିମନ୍ତେ ବିପୁଳ ଅର୍ଥ ବ୍ୟୟ କରିବାକୁ ପଡ଼ିଥାଏ। ଏହି ବ୍ୟୟର ଭାରଣା ନିମନ୍ତେ ସରକାର ବିଭିନ୍ନ ଉପାୟରେ ସମ୍ପଦ
ବା ଅର୍ଥ ସଂଗ୍ରହ କରିଥାନ୍ତି। ସମସ୍ତ ଉତ୍ସରୁ ସରକାରଙ୍କ ପାଖକୁ ଆସୁଥିବା ପ୍ରାୟତଃ ସରକାରୀ ଆୟ କୁହାଯାଏ। ବିଶିଷ୍ଟ

ଅର୍ଥଶାସ୍ତ୍ରୀ ଜଳଚଳ ଚାକର ପ୍ରସିଦ୍ଧ ପୁସ୍ତକ 'ପବ୍ଲିକ ଫିନାନ୍ସ' (Public Finance)ରେ ସରକାରୀ ଆୟକୁ ଦୁଇଟି ଅର୍ଥରେ ବ୍ୟାଖ୍ୟା କରିଛନ୍ତି । ସଂକୀର୍ଣ୍ଣ ଅର୍ଥରେ ସରକାରୀ ଆୟକୁ ସରକାରୀ ରାଜସ୍ୱ କୁହାଯାଏ । ନିଜ ଉପରେ ଦେୟତା ବୁଦ୍ଧି ନ କରି ସରକାର ଯେଉଁ ଆୟ ଗ୍ରହଣ କରିଥାନ୍ତି ତାହାକୁ ସରକାରୀ ରାଜସ୍ୱ କୁହାଯାଏ । କିନ୍ତୁ ବ୍ୟାପକ ଅର୍ଥରେ, ସରକାରୀ ଆୟ କହିଲେ ସମସ୍ତ ଉତ୍ପତ୍ତି ସରକାରଙ୍କର ପ୍ରାପ୍ତିକୁ ବୁଝାଏ । ଏହି ଅର୍ଥରେ ସରକାରୀ ରାଜସ୍ୱ ତଥା ସରକାରୀ ରଣ ଓ ଅଧିକ ନୋଟ ମୁଦ୍ରଣର ସମସ୍ତଙ୍କୁ ସରକାରୀ ପ୍ରାପ୍ତି କୁହାଯାଏ ।

$$\text{ସରକାରୀ ପ୍ରାପ୍ତି (Government receipts)} = \text{ସରକାରୀ ରାଜସ୍ୱ} + \text{ସରକାରୀ ରଣ} + \text{ଅଧିକ ନୋଟ ମୁଦ୍ରଣ}$$

ସରକାରୀ ରାଜସ୍ୱକୁ ମୁଖ୍ୟତଃ ଦୁଇ ଭାଗରେ ବିଭକ୍ତ କରାଯାଇଥାଏ । ତାହା ହେଲା-

- (a) ଜର ରାଜସ୍ୱ (Tax Revenue)
- (b) ଅଣଜର ରାଜସ୍ୱ (Non-tax Revenue)

ନିମ୍ନରେ ଦିଆଯାଇଥିବା ଚିତ୍ରରୁ ସରକାରୀ ରାଜସ୍ୱର ଉପ ସମ୍ପର୍କରେ ସମ୍ୟକ ଧାରଣା ମିଳିଥାଏ ।

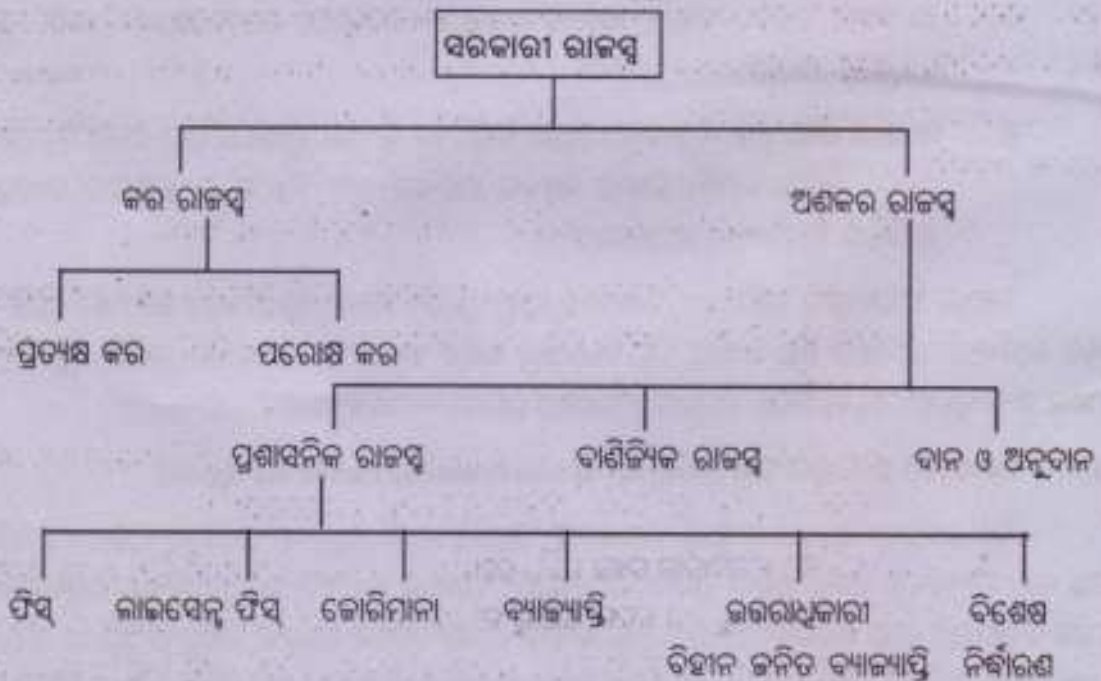

ଚିତ୍ର - 8.1 : ସରକାରୀ ରାଜସ୍ୱର ଉପ

ସମସ୍ତ କର ରାଜସ୍ୱ ଓ ଅଣକର ରାଜସ୍ୱର ସମଷ୍ଟିକୁ ମଧ୍ୟ ଦୁଇ ଭାଗରେ ବିଭକ୍ତ କରାଯାଇପାରେ, ଯଥା-
 ରପାଜିତ ଆୟ (Earned Revenue) ଏବଂ ଅନୁପାଜିତ ଆୟ (Unearned Revenue) । ବାଣିଜ୍ୟିକ ଆୟ, ଯଥା
 ସରକାରୀ ଅଧିକୃତ ଭାଗରୁ ଆୟ ଏବଂ ସରକାରୀ ଉଦ୍ୟୋଗରୁ ଆୟ ରପାଜିତ ଆୟରେ ଅନ୍ତର୍ଭୁକ୍ତ ହୋଇଥାଏ ।
 ଅପରପକ୍ଷରେ, କର, ପ୍ରଶାସନିକ ରାଜସ୍ୱ, ଦାନ ଓ ଅନୁଦାନ ଅନୁପାଜିତ ଆୟରେ ଅନ୍ତର୍ଭୁକ୍ତ ହୋଇଥାଏ ।

ନିମ୍ନରେ ସରକାରୀ ରାଜସ୍ୱର ବିଭିନ୍ନ ଉପ ସମ୍ପର୍କରେ ଆଲୋଚନା କରାଯାଇଛି ।

(A) **କର ରାଜସ୍ୱ (Tax Revenue) :** କର ସରକାରୀ ରାଜସ୍ୱର ସବୁଠାରୁ ସୁରୁତ୍ୱପୂର୍ଣ୍ଣ ଉପ । କରରୁ
 ମିଳୁଥିବା ରାଜସ୍ୱକୁ କର ରାଜସ୍ୱ କୁହାଯାଏ । କରର ଅର୍ଥ ଜାଣିବା ପାଇଁ କେତେକ ବିଶିଷ୍ଟ
 ଅର୍ଥଶାସ୍ତ୍ରୀଙ୍କର ସଂଜ୍ଞା ଉପସ୍ଥାପନ କରିବା ଆବଶ୍ୟକ ମନେହୁଏ । ଫିଲିପ୍ ଟେଲରଙ୍କ ମତରେ
 “କରଦତ୍ତା କୌଣସି ପ୍ରତ୍ୟକ୍ଷ ଲାଭ ବା ସୁବିଧାର ଆଶା ନ ରଖି ସରକାରଙ୍କୁ ଦେଉଥିବା ଏକ
 ବାଧ୍ୟତାମୂଳକ ଅର୍ଥ ପ୍ରଦାନକୁ କର କୁହାଯାଏ ।” (Taxes are compulsory payments to
 Governments without expectation of direct returns of benefits to the tax payer) ।

ସେଲିଗମେନଙ୍କ ମତରେ, “କୌଣସି ବିଶେଷ ଉପକାର ସହିତ ସମ୍ପର୍କ ନ ଥାଇ ସର୍ବସାଧାରଣଙ୍କ ସ୍ୱାର୍ଥ
 ସାଧନ ସକାଶେ ହେଉଥିବା କ୍ୟାନ୍ଦର ଭରଣା ନିମିତ୍ତ ବ୍ୟକ୍ତିବିଶେଷ ସରକାରଙ୍କୁ ଅର୍ଥ ଆକାରରେ ଯେଉଁ ବାଧ୍ୟତାମୂଳକ
 ଦେୟ ଦେଇଥାନ୍ତି, ତାହାକୁ କର କୁହାଯାଏ ।” (A tax is a compulsory contribution from a person to the
 Government to defray the expenses incurred in the common interest of all without reference to
 special benefits conferred) ।

ଏହି ସମସ୍ତ ସଂଜ୍ଞାରେ କରର ନିମ୍ନଲିଖିତ ବିଶେଷ ଧର୍ମଗୁଣ ହୋଇଥାଏ ।

1. କର ଏକ ବାଧ୍ୟତାମୂଳକ ଦେୟ । ଆଇନ ଅନୁଯାୟୀ ଯେଉଁ ବ୍ୟକ୍ତିବିଶେଷ ବା ଅନୁଷ୍ଠାନଙ୍କ
 ଉପରେ କର ଧାର୍ଯ୍ୟ କରାଯାଏ ସେ କର ଦେବାକୁ ବାଧ୍ୟ । ସେ କର ନ ଦେବା ବା ପାଳିବା
 ଆଇନ ଦୃଷ୍ଟିରୁ ଏକ ଦଣ୍ଡନୀୟ ଅପରାଧ ।
2. କର ଦାନ ଏକ ବ୍ୟକ୍ତିଗତ ଦାୟିତ୍ୱ । ଏହା ଲୋକଙ୍କ ଆୟ, ଦ୍ରବ୍ୟ ବା ସମ୍ପତ୍ତି ଉପରେ ଆରୋପିତ
 ହୋଇପାରେ । କିନ୍ତୁ ଏହା ଲୋକମାନଙ୍କଠାରୁ ଆଦାୟ କରାଯାଇଥାଏ ।
3. କର ଦାନରେ କରଦାତାର ତ୍ୟାଗ ନିହିତ ହୋଇଥାଏ । ବ୍ୟକ୍ତିବିଶେଷ ସମ୍ପତ୍ତି ତଥା ଶ୍ରମରୁ ମିଳୁଥିବା
 ଆୟରୁ ସରକାରଙ୍କୁ କର ଦେବା ଯୋଗୁଁ ତାଙ୍କର ଖର୍ଚ୍ଚଯୋଗ୍ୟ ଆୟ ହ୍ରାସ ପାଇଥାଏ । ଫଳରେ
 କରଦାତାର ଉପଭୋଗ ପରିମାଣ ହ୍ରାସ ପାଇଥାଏ । ତେଣୁ କୌଣସି ବ୍ୟକ୍ତି ହସମୁଖ ହୋଇ କର
 ଦେଇ ନଥାନ୍ତି ।

- (i) ଫିସ୍ (Fee)
- (ii) ଲାଇସେନ୍ସ ଫିସ୍ (Licence Fee)
- (iii) ଜୋରିମାନା (Fines)
- (iv) ବ୍ୟାଜ୍ୟାସ୍ତି (Forfeitures)
- (v) ଉତ୍ତରାଧିକାରୀ ଅଭାବରେ ସମ୍ପତ୍ତି ବ୍ୟାଜ୍ୟାସ୍ତି (Escheat)
- (vi) ସ୍ୱତନ୍ତ୍ର ନିର୍ଦ୍ଦାରଣ (Special Assessment)

(i) **ଫିସ୍:** ସରକାର ଜନସାଧାରଣଙ୍କ ହିତ ଦୃଷ୍ଟିରୁ କେତେକ ସେବା ପୁନଃପୌନିକ ଭାବରେ ସମ୍ପାଦନ କରିଥାନ୍ତି । ଏହିଭଳି ପ୍ରତ୍ୟେକ ସେବା ପ୍ରଦାନରେ ବ୍ୟୟ ଦୁଲୀଭକା ସଜାଣେ ଯେଉଁ ବ୍ୟକ୍ତି ଏଥିରୁ ସ୍ୱତନ୍ତ୍ର ସୁବିଧା ପାଆନ୍ତି ତାଙ୍କଠାରୁ ସରକାର କିଛି ପାଉଣା ଆଦାୟ କରିଥାନ୍ତି । ଉକ୍ତ ପାଉଣାକୁ ଫିସ୍ କୁହାଯାଏ । ସେଲିଗମେନ୍ଟ୍ ମତରେ “ଫିସ୍ ହେଉଛି ଏକ ଅର୍ଥଦାନ ଯାହାକି ମୁଖ୍ୟତଃ ଜନସାଧାରଣଙ୍କ ହିତ ଉଦ୍ଦେଶ୍ୟରେ କିନ୍ତୁ ଫିସ୍ଦାତାକୁ ପରିମାପଯୋଗ୍ୟ ସ୍ୱତନ୍ତ୍ର ସୁବିଧା ଦେବାପାଇଁ ସରକାରଙ୍କ ଦ୍ୱାରା ସମ୍ପାଦିତ ହେଉଥିବା ପ୍ରତ୍ୟେକ ସେବାର ଖର୍ଚ୍ଚ ଦୁଲୀଭକା ସଜାଣେ ପ୍ରଦାନ କରାଯାଇଥାଏ ।” (Fee is a payment to defray the cost of each recurring service undertaken by the government primarily in the public interest but conferring a measurable special advantage on the fee payer) । ଅର୍ଥାତ୍, ସର୍ବସାଧାରଣଙ୍କ ଉପକାର ସଜାଣେ ସରକାରଙ୍କ ଦ୍ୱାରା ସମ୍ପାଦିତ ହେଉଥିବା ସେବାକୁ ଜଣେ ବ୍ୟକ୍ତି ନିଜେ ଉପଭୋଗ କରୁଥିବା ସ୍ୱତନ୍ତ୍ର ସୁବିଧା ପାଇଁ ସରକାରଙ୍କୁ ଦେଉଥିବା ବାଧ୍ୟତାମୂଳକ ଅର୍ଥ ଦାନକୁ ଫିସ୍ କୁହାଯାଏ । କୋର୍ଟ ଫିସ୍ ଓ କଲେଜ୍ ଟ୍ୟୁସନ୍ ଫିସ୍ ଇତ୍ୟାଦି ଏହାର ଉଦାହରଣ ।

ଫିସ୍‌ର ଚିନୋଟି ବୈଶିଷ୍ଟ୍ୟ ପରିଦୃଷ୍ଟ ହୋଇଥାଏ । ପ୍ରଥମତଃ, ଯେଉଁ ବ୍ୟକ୍ତି ସରକାରଙ୍କ ସେବା ପ୍ରଦାନରୁ ସ୍ୱତନ୍ତ୍ର ସୁବିଧା ପାଆନ୍ତି ତାଙ୍କ ଉପରେ ଫିସ୍ ଧାର୍ଯ୍ୟ କରାଯାଏ । ଦ୍ୱିତୀୟତଃ, ଫିସ୍ ଆକାରରେ ଦିଆଯାଉଥିବା ପାଉଣା ପ୍ରାୟ ଉପକାର ମୂଲ୍ୟର ଆନୁପାତିକ ବା ଅଣଆନୁପାତିକ ହୋଇପାରେ । ତୃତୀୟତଃ, ଯଦି ଜଣେ ବ୍ୟକ୍ତି ସରକାରଙ୍କ ପ୍ରଦତ୍ତ ସେବାକୁ ପାଇଥିବା ସୁବିଧାକୁ ପରିତ୍ୟାଗ କରିବାକୁ ପ୍ରସ୍ତୁତ ସେ ଫିସ୍ ଦେବାର ପ୍ରୟୋଜନ ନ ଥାଏ ।

(ii) **ଲାଇସେନ୍ସ ଫିସ୍:** ସେଲିଗମେନ୍ଟ୍ ମତରେ “ସେହି ସମସ୍ତ କ୍ଷେତ୍ରରେ ଲାଇସେନ୍ସ ଫିସ୍ ପ୍ରଦାନ କରାଯାଇଥାଏ ଯେଉଁଠାରେ କୌଣସି ନିର୍ଦ୍ଦିଷ୍ଟ ବା ସ୍ୱତନ୍ତ୍ର କାର୍ଯ୍ୟ ସମ୍ପାଦନ କରିବା ପାଇଁ ଫିସ୍ଦାତାକୁ

ବିଶେଷ ଅନୁମତି ବା ସୁବିଧା ଦିଆଯାଇଥାଏ।” (A licence fee is paid in those instances in which the government authority is invoked simply to confer a permission or a privilege rather to perform a service of more tangible and definite sort) । ଅର୍ଥାତ୍, ଯେତେବେଳେ ସରକାର ଜଣେ ବ୍ୟକ୍ତିକୁ ଗୋଟିଏ କାର୍ଯ୍ୟ କରିବାକୁ ଅନୁମତି ବା ସୁବିଧା ଦେଇଥାନ୍ତି ତାଙ୍କଠାରୁ ଲାଭସେନ୍ଦ୍ର ଫି ଆଦାୟ କରନ୍ତି । କିନ୍ତୁ ଯେତେବେଳେ ସରକାର ଜଣେ ବ୍ୟକ୍ତିଙ୍କୁ ଏକ ସକରାତ୍ମକ ସେବା ପ୍ରଦାନ କରିଥାନ୍ତି ତାଙ୍କଠାରୁ ଫିସ୍ ଆଦାୟ କରନ୍ତି । ଉଦାହରଣ ସ୍ଵରୂପ, ଜଣେ ବ୍ୟକ୍ତି ମୋଟର କାର ଚଳାଇବା ସକାଶେ ଅନୁମତି ପାଇବା ପାଇଁ ହେଲେ ସରକାରଙ୍କୁ ଲାଭସେନ୍ଦ୍ର ଫିସ୍ ଦେବାକୁ ପଡ଼ିବ । ଠିକ୍ ସେହିପରି ମଦ, ଗଞ୍ଜେଇ, ଅଫିମ ଆଦି ମାଦକଦ୍ରବ୍ୟ ବ୍ୟବସାୟ କରିବାକୁ ହେଲେ ସରକାରଙ୍କୁ ଲାଭସେନ୍ଦ୍ର ଫିସ୍ ଦେବାକୁ ହେବ । ଏଠାରେ ମନେ ରଖିବାକୁ ହେବ ଯେ, ଲାଭସେନ୍ଦ୍ର ଫିସ୍ ବଦଳିବା ଉଦ୍ଦେଶ୍ୟ କେବଳ ରାଜସ୍ଵ ଆଦାୟ କରିବା ନୁହେଁ ବରଂ ଏହାଦ୍ଵାରା ବ୍ୟକ୍ତିବିଶେଷଙ୍କ ଆଚରଣକୁ ନିୟନ୍ତ୍ରଣ କରିବା ।

- (iii) **ଜୋରିମାନା:** ଆଜନ ଗଞ୍ଜ କଲେ ଯେଉଁ ଅର୍ଥକ ଦଣ୍ଡ ଦିଆଯାଏ ତାହାକୁ ଜୋରିମାନା କୁହାଯାଏ । ସରକାରଙ୍କର ଜୋରିମାନା ଆଦାୟ କରିବାର ଉଦ୍ଦେଶ୍ୟ ରାଜସ୍ଵ ସଂଗ୍ରହ ନୁହେଁ, ବରଂ ଜନସାଧାରଣଙ୍କୁ ବେଆଜନ ଓ ଅସାମାଜିକ କାର୍ଯ୍ୟରୁ ନିବୃତ୍ତ କରାଇବା । ଏହି ପୂର୍ତ୍ତରୁ ଆଦାୟ କରାଯାଉଥିବା ରାଜସ୍ଵ ପରିମାଣ ଦୃଷ୍ଟିରୁ ନିତାନ୍ତ ନଗଣ୍ୟ ।
- (iv) **ବ୍ୟାଜ୍ୟାପ୍ତି:** ନାଗରିକମାନେ ଆଜନ ଅନୁସାଧ୍ୟା କରିଥିବା ବୃକ୍ଷ ଗଞ୍ଜ କଲେ ବା ଅଜ୍ଞାକାରରୁ ଓହରିଲେ ଦଣ୍ଡ ସ୍ଵରୂପ ସେମାନଙ୍କ ପ୍ରାପ୍ୟ ଅର୍ଥରୁ ତାଙ୍କୁ ବଞ୍ଚିତ କରାଯାଏ । ଏହାକୁ ବ୍ୟାଜ୍ୟାପ୍ତି କୁହାଯାଏ । ଉଦାହରଣ ସ୍ଵରୂପ, ବୃକ୍ଷ ଅନୁସାଧ୍ୟା ଜାମିନରେ ଛଡ଼ାଯାଇଥିବା ଜଣେ ଅଭିଯୁକ୍ତ ଅଦାଲତରେ ଠିକ୍ ସମୟରେ ହାଜର ନ ହେଲେ ଦଣ୍ଡ ସ୍ଵରୂପ ତାଙ୍କର ଅଜ୍ଞାକାର ପତ୍ର ଏବଂ ଜମା ବ୍ୟାଜ୍ୟାପ୍ତି ହୋଇଥାଏ । ସେହିପରି, ନିର୍ଦ୍ଦାତନରେ ପ୍ରତିଦୃଶ୍ଟିତା କରୁଥିବା ଜଣେ ପ୍ରାର୍ଥୀ ଯଦି ପ୍ରିଭାକୃତ ପରିମାଣରୁ କମ୍ ଭୋଟ ପାଇଥାନ୍ତି ତାଙ୍କର ଜମା ବ୍ୟାଜ୍ୟାପ୍ତି ହୋଇଥାଏ । ଜୋରିମାନା ପରି ବ୍ୟାଜ୍ୟାପ୍ତିରୁ ମିଳୁଥିବା ରାଜସ୍ଵର ପରିମାଣ ମଧ୍ୟ ଅତ୍ୟନ୍ତ ନଗଣ୍ୟ ।
- (v) **ସ୍ଵତନ୍ତ୍ର ନିର୍ଦ୍ଦାରଣ:** ସେଲିଗମେନ୍‌ଙ୍କ ମତରେ, “ସାଧାରଣ ସ୍ଵାର୍ଥ ଦୃଷ୍ଟିରୁ ସରକାରଙ୍କ ଦ୍ଵାରା ଉନ୍ନୟନ କାର୍ଯ୍ୟ ହେଲେ ତାହାର ଖର୍ଚ୍ଚ ତୁଲାାଇବା ପାଇଁ ଯେଉଁ ସମ୍ପତ୍ତିର ନିର୍ଦ୍ଦିଷ୍ଟ ଭାଗରେ ଉନ୍ନତି ହୋଇଥାଏ ତାହାର ମାଲିକ ଉପରେ ବିଶେଷ ସୁବିଧା ପ୍ରାପ୍ତି ଅନୁପାତରେ ଧାର୍ଯ୍ୟ କରାଯାଇଥିବା

ବାଧ୍ୟତାମୂଳକ ଦେୟତାକୁ ବିଶେଷ ନିର୍ଦ୍ଧାରଣ କୁହାଯାଏ।” (Special assessment is a compulsory contribution, levied in proportion to the special benefits derived to defray the cost of a specific improvement to property undertaken in the public interest)।

ରାଷ୍ଟ୍ର ନିର୍ମାଣ ଓ ଉନ୍ନତୀକରଣର ପୁରୁଷା ପାଇଁ ସରକାରଙ୍କ ଦ୍ୱାରା କରାଯାଇଥିବା କେନାଲ ଖନନ ଭଳି କେତେକ ଉନ୍ନତୀକରଣ କାର୍ଯ୍ୟ ଦ୍ୱାରା ସାଧାରଣ ଭାବେ ସମାଜର ମଙ୍ଗଳ ହୋଇଥାଏ। ତତ୍ ସଙ୍ଗେ ସଙ୍ଗେ ସେହି ରାଷ୍ଟ୍ର ନିକଟରେ ଥିବା ଘର ବା ଜମି ଏବଂ କେନାଲ କୂଳରେ ଥିବା ଜମିର ମୂଲ୍ୟ ବୃଦ୍ଧି ହେବା ଯୋଗୁଁ ସେହି ଘର ଏବଂ ଜମିର ମାଲିକମାନେ ବିଶେଷ ସୁବିଧା ପାଇଥାନ୍ତି। ଏହି ଉନ୍ନତୀକରଣ କାର୍ଯ୍ୟ ପାଇଁ କରାଯାଇଥିବା ସାଧାରଣ ବ୍ୟୟର ଅଂଶ ସ୍ୱରୂପ ଏହାଦ୍ୱାରା ପ୍ରତ୍ୟକ୍ଷ ଭାବେ ଉପକୃତ ହୋଇଥିବା ସମ୍ପତ୍ତି ମାଲିକଙ୍କଠାରୁ ସ୍ୱତନ୍ତ୍ର ନିର୍ଦ୍ଧାରଣ ଆଦାୟ କରାଯାଇଥାଏ।

ସ୍ୱତନ୍ତ୍ର ନିର୍ଦ୍ଧାରଣକୁ ସମ୍ବର୍ଦ୍ଧନ (Betterment levy) ବୋଲି ମଧ୍ୟ କୁହାଯାଏ। ଉଦାହରଣ ସ୍ୱରୂପ, ଏକ ଜାତୀୟ ରାଜପଥ ବା ଏକ ବହୁମୁଖୀ ନଦୀବନ୍ଧ ଯୋଗୁଁ ଯେଉଁ ଅଞ୍ଚଳ ଉନ୍ନତ ହୁଏ, ସରକାର ସେହି ଅଞ୍ଚଳରେ ସମ୍ବର୍ଦ୍ଧନ କରି ଧାର୍ଯ୍ୟ କରିପାରିବେ।

ସ୍ୱତନ୍ତ୍ର ନିର୍ଦ୍ଧାରଣର ପ୍ରଧାନ ବୈଶିଷ୍ଟ୍ୟ ହେଲା-

- (a) ସରକାରଙ୍କର ସାଧାରଣ ସ୍ୱାର୍ଥ ବୃଦ୍ଧି କରାଯାଇଥିବା ଉନ୍ନତୀକରଣ କାର୍ଯ୍ୟଦ୍ୱାରା ଯେଉଁ ସମ୍ପତ୍ତି ମାଲିକ ସ୍ୱତନ୍ତ୍ର ସୁବିଧା ପାଆନ୍ତି କେବଳ ତାଙ୍କ ଉପରେ ବିଶେଷ ନିର୍ଦ୍ଧାରଣ ଧାର୍ଯ୍ୟ କରାଯାଇଥାଏ।
- (b) ବିଶେଷ ନିର୍ଦ୍ଧାରଣ, ମିଳୁଥିବା ବିଶେଷ ସୁବିଧା ସହିତ ସମାନୁପାତକ ହୋଇଥାଏ।
- (c) ବିଶେଷ ନିର୍ଦ୍ଧାରଣର ପରିସର ସୀମିତ।
- (d) ଏହା ଥରେ ମାତ୍ର ପ୍ରଦାନ କରାଯାଇଥାଏ।

b. ବାଣିଜ୍ୟିକ ରାଜସ୍ୱ: ରାଷ୍ଟ୍ରୀୟ ଉଦ୍ୟୋଗରେ ଉପାଦିତ ଦ୍ରବ୍ୟ ଓ ସେବା ବିକ୍ରୟରୁ ଏବଂ ସରକାରୀ ଅଧିକୃତ ଭୂଭାଗରୁ ମିଳୁଥିବା ଆୟକୁ ବାଣିଜ୍ୟିକ ଆୟ କୁହାଯାଏ। ସୁତରାଂ ବାଣିଜ୍ୟିକ ଆୟ ସ୍ତରରୁ ଦୁଇଟି ଗଣରୁ ମିଳିଥାଏ। ତାହା ହେଲା-

- (i) ସରକାରୀ ଅଧିକୃତ ଭୂଭାଗରୁ ଆୟ (Income from Public Domain): ରାଷ୍ଟ୍ର ଅଧୀନରେ ଥିବା ଭୂଭାଗ, ଖଣି, ଜଙ୍ଗଲ, ନଦୀନଦୀ ଆଦିରୁ ରାଷ୍ଟ୍ର ଜିଦ୍ଦି ଆୟ କରିଥାଏ।

ସରକାରୀ ଜମି ଓ ଖଣିକୁ ପଟ୍ଟାଦେଇ ସରକାର ଖଜଣା ଓ ରୟାଳଟି ଆଦୟ କରିଥାନ୍ତି ।
ଜାଠ, ବାଉଁଶ, କେନ୍ଦୁପତ୍ର ଓ ଅନ୍ୟାନ୍ୟ ଜଙ୍ଗଲଜାତ ଦ୍ରବ୍ୟ ବିକ୍ରୟରୁ ମଧ୍ୟ କିଛି ଆୟ
ମିଳିଥାଏ । ଅବଶ୍ୟ, ଏହି ସ୍ତରରୁ ମିଳୁଥିବା ରାଜସ୍ୱର ସୁରୁତ୍ୱ ଦର୍ଶମାନ କାଳରେ
ହ୍ରାସ ପାଇଛି ।

(ii) **ରାଷ୍ଟ୍ରାୟତ୍ତ ଉଦ୍ୟୋଗରୁ ଆୟ (Income from Public Enterprises):** କେତେକ
ଦାଣ୍ଡିକିୟକ ଉଦ୍ୟୋଗ ଯଥା ରେଳ ଓ ବିମାନ ପରିବହନ, ଚାକ ଓ ଡାର,
ଟେଲିଯୋଗାଯୋଗ, ଗ୍ୟାସ ଉତ୍ପାଦନ, ଜଳଯୋଗାଣ, କୌତ୍ତ ଓ ଇତ୍ୟାଦି କାରଖାନା,
ଆଳୁମିନିୟମ କାରଖାନା ଇତ୍ୟାଦି ଜାତୀୟ ସ୍ୱାର୍ଥ ଦୃଷ୍ଟିରୁ ସରକାର ନିଜ ଅଧିକରେ
ପରିଚାଳନା କରୁଛନ୍ତି । ଏହି ରାଷ୍ଟ୍ରାୟତ୍ତ ଉଦ୍ୟୋଗରୁ ମିଳୁଥିବା ସ୍ୱାଭାବିକ ହେତୁଥିବା ଦ୍ରବ୍ୟ
ତଥା ସେବାକୁ ବିକ୍ରୟ କରି ସରକାର ଦର ଆକାରରେ ରାଜସ୍ୱ ଅର୍ଜନ କରିଥାନ୍ତି ।

(c) **ଦାନ ଓ ଅନୁଦାନ:** ଦେଶପ୍ରେମୀ ତଥା ପରୋପକାରୀ ବ୍ୟକ୍ତିବିଶେଷ ଏକ ଦାନୀୟ ବେତରକାରୀ
ଅନୁଷ୍ଠାନମାନେ ଯୁଦ୍ଧ, ପ୍ରାକୃତିକ ବିପର୍ଯ୍ୟୟ କିମ୍ବା କରୁରାଜାକାଳ ପରିସ୍ଥିତିରେ ସରକାରକୁ
ସ୍ୱେଚ୍ଛାକୃତ ଭାବରେ ପ୍ରଦାନ କରୁଥିବା ଅର୍ଥ ବା ଦ୍ରବ୍ୟକୁ ଦାନ (Gift) କୁହାଯାଏ । ଏହି ସ୍ୱେଚ୍ଛାକୃତ
ଦାନ ସାଧାରଣତଃ କେତେକ ବିଶେଷ ପାଣ୍ଡି ଯଥା ପୂଜାମନ୍ତ୍ରୀଙ୍କ ରିଲିଫ୍ ପାଣ୍ଡି, ରାଜ୍ୟ ମୁଖ୍ୟମନ୍ତ୍ରୀଙ୍କ
ରିଲିଫ୍ ପାଣ୍ଡି, ଜାତୀୟ ପ୍ରତିରକ୍ଷା ପାଣ୍ଡିରେ ଜମା କରାଯାଏ ।

ଗୋଟିଏ ସରକାର ଅନ୍ୟ ଏକ ସରକାରକୁ ଏକ ନିର୍ଦ୍ଦିଷ୍ଟ କାର୍ଯ୍ୟ ସମ୍ପାଦନ କରିବା ନିମିତ୍ତ
ଦେଇଥିବା ଆର୍ଥିକ ସହାୟତାକୁ ଅନୁଦାନ (Grant) କୁହାଯାଏ । ଭାରତ ଭଳି ଏକ ବଂଶୀୟ
ରାଷ୍ଟ୍ରରେ କେନ୍ଦ୍ର ସରକାର ରାଜ୍ୟ ସରକାରମାନଙ୍କୁ ଦାରିଦ୍ର୍ୟ ଦୂରୀକରଣ, ଶିଶୁବିକାଶ, ହରିଜନ
ଓ ଆଦିବାସୀ କଲ୍ୟାଣ, ସ୍ତ୍ରୀମାଞ୍ଚଳ ବିକାଶ ତଥା ନିରକ୍ଷରତା ଦୂରୀକରଣ ଭଳି ଯୋଜନାକୁ
କାର୍ଯ୍ୟକାରୀ କରିବା ପାଇଁ ସହାୟକାରୀ ଅନୁଦାନ (Grants-in-aid) ଦେଇଥାନ୍ତି । ରାଜ୍ୟ
ସରକାରମାନେ ସ୍ଥାନୀୟ ସରକାରମାନଙ୍କୁ ବିଭିନ୍ନ ପ୍ରକାରର କାର୍ଯ୍ୟ କରିବା ପାଇଁ ଆର୍ଥିକ ସହାୟତା
ପ୍ରଦାନ କରିଥାନ୍ତି ।

କର ଓ ଫିସ୍ ମଧ୍ୟରେ ତୁଳନା (Comparison between Tax and Fees)

କର ଓ ଫିସ୍ ମଧ୍ୟରେ ନିମ୍ନଲିଖିତ ପାର୍ଥକ୍ୟ ପରିଲକ୍ଷିତ ହୋଇଥାଏ ।

- (a) ଫିସ୍ ପ୍ରଦାନ କରୁଥିବା ବ୍ୟକ୍ତି ସରକାରଙ୍କ ପ୍ରଦତ୍ତ ସେବାକୁ ସ୍ୱତନ୍ତ୍ର ସୁବିଧା ପାଇଥାନ୍ତି । କିନ୍ତୁ କରଦାତା ସରକାରଙ୍କ ପାଖରୁ କୌଣସି ପ୍ରତ୍ୟକ୍ଷ ସୁବିଧା ପାଇ ନ ଥାନ୍ତି ।
- (b) ଫିସ୍ ପ୍ରଦାନକାରୀ ସରକାରୀ ସେବାକୁ ପାଇଥିବା ସ୍ୱତନ୍ତ୍ର ସୁବିଧା ଯଦି ପରିଚ୍ୟାଗ କରିବାକୁ ପ୍ରସ୍ତୁତ, ତାହାହେଲେ ତାଙ୍କର ଫିସ୍ ଦେବାର ପ୍ରୟୋଜନ ନାହିଁ । କିନ୍ତୁ ଜଣେ କରଦାତା ସରକାରୀ ସୁବିଧା ଉପଭୋଗ କରନ୍ତୁ ନା ନ କରନ୍ତୁ କର ଧାର୍ଯ୍ୟ କରାଗଲେ ସେ କର ଦେବାକୁ ବାଧ୍ୟ ।
- (c) ଜନସାଧାରଣଙ୍କ ହିତ ଦୃଷ୍ଟିରୁ କିନ୍ତୁ ଫିସ୍ଦାତାଙ୍କୁ ପରିମାଣଯୋଗ୍ୟ ସ୍ୱତନ୍ତ୍ର ସୁବିଧା ଦେବାପାଇଁ ସରକାରଙ୍କ ଦ୍ୱାରା ପ୍ରଦତ୍ତ ପ୍ରତ୍ୟେକ ସେବାର ଖର୍ଚ୍ଚ ତୁଲାଉବା ସକାଶେ ଫିସ୍ ପ୍ରଦାନ କରାଯାଇଥାଏ । କିନ୍ତୁ କରଦାତାଙ୍କ ପ୍ରତ୍ୟକ୍ଷ ସୁବିଧା ପାଇଁ କୌଣସି ନିର୍ଦ୍ଦିଷ୍ଟ ସେବା ପ୍ରଦାନ ଉଦ୍ଦେଶ୍ୟରେ କର ଆଦାୟ କରାଯାଇ ନ ଥାଏ ।

ଫିସ୍ ଓ ସ୍ୱତନ୍ତ୍ର ନିର୍ଦ୍ଦାରଣ ମଧ୍ୟରେ ପାର୍ଥକ୍ୟ (Comparison between Fees and Special Assesment) : ଫିସ୍ ଓ ସ୍ୱତନ୍ତ୍ର ନିର୍ଦ୍ଦାରଣକୁ ତୁଳନା କଲେ କେତେକ ସାଦୃଶ୍ୟ ଓ କେତେକ ପାର୍ଥକ୍ୟ ଦୃଷ୍ଟିଗୋଚର ହୁଏ ।

ସାଦୃଶ୍ୟ

- (a) ଯେଉଁ ବ୍ୟକ୍ତିବିଶେଷ ସରକାର ସମ୍ପାଦନ କରୁଥିବା ସେବାକୁ ସ୍ୱତନ୍ତ୍ର ସୁବିଧା ଉପଭୋଗ କରନ୍ତି ସେମାନେ ସ୍ୱତନ୍ତ୍ର ନିର୍ଦ୍ଦାରଣ ଓ ଫିସ୍ ପ୍ରଦାନ କରିଥାନ୍ତି ।
- (b) ଯେଉଁ ବ୍ୟକ୍ତି ସାଧାରଣ ଉଦ୍ଦେଶ୍ୟରେ କରାଯାଉଥିବା ସରକାରୀ ସେବାକୁ ବିଶେଷ ସୁବିଧା ପାଇବେ ସେ ଫିସ୍ ଦେବାକୁ ବାଧ୍ୟ । ସେହିଭଳି କେତେକ ଉନ୍ନତ କାର୍ଯ୍ୟଦ୍ୱାରା ପ୍ରତ୍ୟକ୍ଷଭାବେ ଉପକୃତ ହେଉଥିବା ସମ୍ପତ୍ତିମାଲିକ ମାନେ ସ୍ୱତନ୍ତ୍ର ନିର୍ଦ୍ଦାରଣ ଦେବାକୁ ବାଧ୍ୟ ।
- (c) ଫିସ୍ ଓ ସ୍ୱତନ୍ତ୍ର ନିର୍ଦ୍ଦାରଣ କ୍ଷେତ୍ରରେ ପ୍ରତ୍ୟକ୍ଷ ନେତୃତ୍ୱେ ବ୍ୟବସ୍ଥା ଅଛି ।

ପାର୍ଥକ୍ୟ

- (a) ସ୍ୱତନ୍ତ୍ର ନିର୍ଦ୍ଦାରଣ ସ୍ଥାନୀୟ ଉନ୍ନତ ପାଇଁ ଧାର୍ଯ୍ୟ କରାଯାଇଥାଏ । ଏହା ସୀମିତ କ୍ଷେତ୍ରରେ କାର୍ଯ୍ୟକାରୀ ହୋଇଥାଏ । କିନ୍ତୁ ଫିସ୍ କ୍ଷେତ୍ର ବ୍ୟାପକ । ସରକାରଙ୍କ ଦ୍ୱାରା ପ୍ରଦତ୍ତ ଯେକୌଣସି ପ୍ରକାର ସେବା ସକାଶେ ଫିସ୍ ଧାର୍ଯ୍ୟ କରାଯାଇଥାଏ ।

- (b) ସ୍ଵତନ୍ତ୍ର ନିର୍ଦ୍ଦାରଣ କେବଳ ଥରେ ମାତ୍ର ପ୍ରଦାନ କରାଯାଇଥାଏ । କିନ୍ତୁ ପୌନଃପୌନିକ ସେବା ପ୍ରଦାନ ସକାଶେ ଫିସ୍ ବାରମ୍ବାର ଆଦାୟ କରାଯାଏ ।
- (c) ଫିସ୍ କେବଳ ସେହି ବ୍ୟକ୍ତିଙ୍କ ଉପରେ ଧାର୍ଯ୍ୟ କରାଯାଇଥାଏ, ଯିଏକି ସରକାରୀ ସେବାରୁ ବିଶେଷ ସୁବିଧା ପାଇଥାନ୍ତି, କିନ୍ତୁ ଏକ ନିର୍ଦ୍ଦିଷ୍ଟ ପ୍ରକଳ୍ପରୁ ସ୍ଵତନ୍ତ୍ର ସୁବିଧା ପାଇଥିବା ଗୋଟିଏ ବ୍ୟକ୍ତି ହିସାବରେ ଜଣେ ବ୍ୟକ୍ତି ଉପରେ ସ୍ଵତନ୍ତ୍ର ନିର୍ଦ୍ଦାରଣ ଧାର୍ଯ୍ୟ କରାଯାଇଥାଏ ।
- (d) ସରକାର ଗୋଟିଏ ଅଞ୍ଚଳରେ ଏକ ନିର୍ଦ୍ଦିଷ୍ଟ ପ୍ରକଳ୍ପ କାର୍ଯ୍ୟକାରୀ କଲେ ସେଠାରେ ଉନ୍ନତି ହୋଇଥାଏ । ପ୍ରାକାର ଉନ୍ନତି ପାଇଁ ବିଶେଷ ନିର୍ଦ୍ଦାରଣ ଆଦାୟ କରାଯାଏ । ସେହି ପ୍ରାକାର ଉନ୍ନତିର ସୁଯୋଗ ଜଣେ ବ୍ୟକ୍ତି ହାତଛଡ଼ା କଲେ ମଧ୍ୟ ସେ ବିଶେଷ ନିର୍ଦ୍ଦାରଣ ଦେବାକୁ ବାଧ୍ୟ । କିନ୍ତୁ ଫିସ୍ ଦେଉଥିବା ବ୍ୟକ୍ତି ଯଦି ବିଶେଷ ସୁବିଧା ଚ୍ୟାଗ କରନ୍ତି, ତାଙ୍କୁ ଫିସ୍ ଦେବାକୁ ପଡ଼େ ନାହିଁ ।

କର ଓ ସ୍ଵତନ୍ତ୍ର ନିର୍ଦ୍ଦାରଣ ମଧ୍ୟରେ ତୁଳନା (Comparison between Tax and Special Assessment)

: କର ଓ ସ୍ଵତନ୍ତ୍ର ନିର୍ଦ୍ଦାରଣକୁ ତୁଳନା କଲେ କେତେକ ସାମଞ୍ଜସ୍ୟ ଓ କେତେକ ପାର୍ଥକ୍ୟ ପରିଦୃଷ୍ଟ ହୋଇଥାଏ ।

ସାମଞ୍ଜସ୍ୟ

- (a) ଉଭୟ କର ଓ ସ୍ଵତନ୍ତ୍ର ନିର୍ଦ୍ଦାରଣ ବାଧ୍ୟତାମୂଳକ ଦେୟ ।
- (b) ଉଭୟ କର ଓ ସ୍ଵତନ୍ତ୍ର ନିର୍ଦ୍ଦାରଣରୁ ମିଳୁଥିବା ରାଜସ୍ଵ ଜନସାଧାରଣଙ୍କ ହିତ ସକାଶେ ବ୍ୟୟ କରାଯାଇଥାଏ ।

ପାର୍ଥକ୍ୟ

- (a) କରଦାନ ସହିତ ସୁବିଧା ଉପଭୋଗର ପ୍ରତ୍ୟକ୍ଷ ସମ୍ପର୍କ ନ ଥାଏ । ଯେଉଁ ବ୍ୟକ୍ତି କର ଦିଅନ୍ତି, କରଦେବା ବଦଳରେ ସେ ସରକାରଙ୍କଠାରୁ କୌଣସି ସୁବିଧା ପାଇ ନ ଥାନ୍ତି । କିନ୍ତୁ ଯେଉଁ ବ୍ୟକ୍ତିଙ୍କ ଉପରେ ସ୍ଵତନ୍ତ୍ର ନିର୍ଦ୍ଦାରଣ ଧାର୍ଯ୍ୟ କରାଯାଏ ସେ ସରକାରଙ୍କ ନିର୍ଦ୍ଦିଷ୍ଟ ଉନ୍ନତିମୂଳକ କାର୍ଯ୍ୟର ବିଶେଷ ସୁବିଧା ଉପଭୋଗ କରିଥାନ୍ତି ।
- (b) କର ପ୍ରମାଣୀ, ପ୍ରତିଗାଣୀ ବା ଆନୁପାତିକ ହୋଇପାରେ । କିନ୍ତୁ ସ୍ଵତନ୍ତ୍ର ନିର୍ଦ୍ଦାରଣ ସରକାରଙ୍କର ନିର୍ଦ୍ଦିଷ୍ଟ ଉନ୍ନତିମୂଳକ କାର୍ଯ୍ୟରୁ ମିଳୁଥିବା ବିଶେଷ ସୁବିଧା ଅନୁପାତରେ ଧାର୍ଯ୍ୟ କରାଯାଇଥାଏ ।

- (c) କରର ପରିସର ବ୍ୟାପକ । ସାରା ଦେଶରେ ଅଧିକାଂଶାଂଶେ କର ଦେଇଥାନ୍ତି । ଅପରପକ୍ଷରେ, ବିଶେଷ ନିର୍ଦ୍ଦିଷ୍ଟ କେବଳ ସରକାରୀ ଉନ୍ନତିମୁକ୍ତ କାର୍ଯ୍ୟରୁ ଯେଉଁମାନେ ବିଶେଷ ସୁବିଧା ପାଇଥାନ୍ତି ସେମାନଙ୍କ ଉପରେ ଧାର୍ଯ୍ୟ କରାଯାଇଥାଏ । ସୁତରାଂ, ଏହାର ପରିସର ସୀମିତ ।
- (d) ସରକାରୀ ସେବା ବା ସାଧାରଣ ପ୍ରଶାସନ ବା ଉନ୍ନତିମୁକ୍ତ କାର୍ଯ୍ୟକ୍ରମ ସମ୍ପର୍କରେ ହେଉଥିବା ବ୍ୟୟର ଭରଣା ନିମନ୍ତେ କର ଆଦାୟ କରାଯାଏ । କିନ୍ତୁ ନିର୍ଦ୍ଦିଷ୍ଟ ପ୍ରକାରର ପରିବ୍ୟୟ ଭରଣା କରିବା ନିମନ୍ତେ ସ୍ୱତନ୍ତ୍ର ନିର୍ଦ୍ଦିଷ୍ଟ ଧାର୍ଯ୍ୟ କରାଯାଏ ।
- (e) ଆୟକର ବାର୍ଷିକ ଆୟ ଉପରେ ପ୍ରତ୍ୟେକ ବର୍ଷ ଆଦାୟ କରାଯାଏ । ଦ୍ରବ୍ୟ ଉପରେ ଧାର୍ଯ୍ୟ ହେଉଥିବା କର ବାରମ୍ବାର ଆଦାୟ କରାଯାଏ । କିନ୍ତୁ ବିଶେଷ ନିର୍ଦ୍ଦିଷ୍ଟ ଅରେ ମାତ୍ର ଧାର୍ଯ୍ୟ କରାଯାଏ ।

କର ଓ ଦର (Tax and Price)

କର ଓ ଦର ମଧ୍ୟରେ ନିମ୍ନଲିଖିତ ପାର୍ଥକ୍ୟ ପରିଦୃଷ୍ଟ ହୁଏ ।

- (a) ରାଷ୍ଟ୍ରୀୟ ଉଦ୍ୟୋଗରେ ଉତ୍ପାଦିତ ଦ୍ରବ୍ୟ ଓ ସେବା ବିକ୍ରୟରୁ ସରକାର ପାଇଥିବା ରାଜସ୍ୱକୁ ଦର କୁହାଯାଏ । ବିଭିନ୍ନ ଉଦ୍ୟୋଗରେ ସରକାର ପୁଞ୍ଜି ନିବେଶ କରିଥିବାରୁ ଦର ଆକାରରେ ରାଜସ୍ୱ ସଂଗ୍ରହ କରିଥାନ୍ତି । ଚେଣ୍ଡୁ ଦର ଏକ ଉପାର୍ଜିତ ଆୟ । ଅପରପକ୍ଷରେ, କର ଏକ ଅନୁପାର୍ଜିତ ଆୟ ।
- (b) ଦର ଏକ ଦେହାକୃତ ଅର୍ଥ ପ୍ରଦାନ । ଯଦି କଣେ ବ୍ୟକ୍ତି ସରକାରଙ୍କ ପାଖରୁ ବିଦ୍ୟୁତ୍ କିଣେ ବା ରେଳଯାତ୍ରା କରେ ତେବେ ସେ ସରକାରଙ୍କୁ ପାଇଣା ଦେଇଥାଏ । ଯଦି ସେ ବିଦ୍ୟୁତ୍ ବ୍ୟବହାର ନ କରେ ବା ରେଳଯାତ୍ରା ନ କରେ, ତାକୁ ପାଇଣା ଦେବା ସରକାର ହୋଇ ନ ଥାଏ । ଅପରପକ୍ଷରେ, କର ଏକ ବାଧ୍ୟତାମୂଳକ ଅର୍ଥ ପ୍ରଦାନ ।

8.3.4 ପ୍ରତ୍ୟକ୍ଷ କର ଓ ପରୋକ୍ଷ କର (Direct Tax and Indirect Tax)

କର ସରକାରୀ ରାଜସ୍ୱର ଏକ ପ୍ରଧାନ ଗଢ । କରକୁ ମୁଖ୍ୟତଃ ଦୁଇ ଭାଗରେ ବିଭକ୍ତ କରାଯାଇଥାଏ ।

ତାହାହେଲା- ପ୍ରତ୍ୟକ୍ଷ କର ଓ ପରୋକ୍ଷ କର । ଏହି ଦୁଇ ପ୍ରକାର କର ବିଷୟରେ ନିମ୍ନରେ ବର୍ଣ୍ଣନା କରାଯାଇଛି ।

ପ୍ରତ୍ୟକ୍ଷ କର

ପ୍ରତ୍ୟକ୍ଷ କର କହିଲେ ସେହି କରକୁ ବୁଝାଯାଏ ଯାହାର ପ୍ରାରମ୍ଭିକ ମୁଦ୍ରାଭାର (କରାଯାତ) ଓ ଅନ୍ତିମ ମୁଦ୍ରାଭାର (କରାଯାତ) ଜଣେ ବ୍ୟକ୍ତି ବହନ କରିଥାଏ । ଅର୍ଥାତ୍ ଯେଉଁ ବ୍ୟକ୍ତି ଉପରେ କର ଧାର୍ଯ୍ୟ କରାଯାଇଥାଏ ସେ ଯଦି କର ଭାର ବହନ କରେ ତାହାହେଲେ ସେ ପ୍ରକାର କର ଏକ ପ୍ରତ୍ୟକ୍ଷ କର । ପ୍ରତ୍ୟକ୍ଷ କର ଯେଉଁ ବ୍ୟକ୍ତି ଉପରେ ଧାର୍ଯ୍ୟ କରାଯାଏ ସେ ଏହି କରର ମୁଦ୍ରାଭାର ଅନ୍ୟ କାହା ଉପରକୁ ସ୍ଥାନାନ୍ତର କରିପାରନ୍ତି ନାହିଁ । ତେଣୁ ପରିଶେଷରେ ସେହି ବ୍ୟକ୍ତି ନିଜେ ଅନ୍ତିମ କରଭାର ବହନ କରିଥାନ୍ତି । ଆୟକର, ସମ୍ପତ୍ତିକର, ବୃତ୍ତିକର ଆଦି ପ୍ରତ୍ୟକ୍ଷ କରର ଉଦାହରଣ ।

ପରୋକ୍ଷ କର

ପରୋକ୍ଷ କର କହିଲେ ସେହି କରକୁ ବୁଝାଯାଏ ଯାହାର ପ୍ରାରମ୍ଭିକ ମୁଦ୍ରାଭାର (କରାଯାତ) ଜଣେ ବ୍ୟକ୍ତି ଉପରେ ଓ ଅନ୍ତିମ ମୁଦ୍ରାଭାର (କରାଯାତ) ଅନ୍ୟ ଜଣେ ବ୍ୟକ୍ତି ଉପରେ ପଡ଼ିପାରେ । ଅର୍ଥାତ୍ ଯେଉଁ ବ୍ୟକ୍ତି ଉପରେ କର ଧାର୍ଯ୍ୟ କରାଯାଇଥାଏ ସେ ଯଦି ଅନ୍ୟ କାହା ଉପରକୁ କର ଭାର ସ୍ଥାନାନ୍ତର କରିଦେଇ ପାରନ୍ତି ସେ ପ୍ରକାର କର ଏକ ପରୋକ୍ଷ କର । ଉଦାହରଣ ସ୍ଵରୂପ, ଲୁଗା ଉପରେ ବସାଯାଇଥିବା ଉତ୍ପାଦନ କରର ପ୍ରାରମ୍ଭିକ ମୁଦ୍ରାଭାର ଉତ୍ପାଦନକାରୀ ଉପରେ ପଡ଼ିଥାଏ । ଲୁଗା ଉତ୍ପାଦନକାରୀ ଉତ୍ପାଦନ କର ସରକାରଙ୍କୁ ଦେଇଥାନ୍ତି । କିନ୍ତୁ ସେ ଏହି କରଭାରକୁ ଲୁଗାର ଦର ମାଧ୍ୟମରେ ଗପଲୋକ୍ତାମାନଙ୍କ ଉପରକୁ ସ୍ଥାନାନ୍ତର କରିଦେଇ ପାରନ୍ତି । ଏଠାରେ ଉତ୍ପାଦନ କରର କରାଯାତ ଉତ୍ପାଦନକାରୀ ଉପରେ ପଡ଼ୁଥିବାବେଳେ କରାଯାତ ଉପଲୋକ୍ତାମାନଙ୍କ ଉପରେ ପଡ଼ିଥାଏ । ତେଣୁ ଉତ୍ପାଦନ କର ଏକ ପରୋକ୍ଷ କର । ପରୋକ୍ଷ କରର ଅନ୍ୟ ଉଦାହରଣ ହେଲା ବିକ୍ରୟ କର, ଆମଦାନୀ କର, ରସ୍ତାନୀ କର ଇତ୍ୟାଦି ।

ପ୍ରତ୍ୟକ୍ଷ କର ଓ ପରୋକ୍ଷ କର ମଧ୍ୟରେ ତାରତମ୍ୟ ନିମ୍ନଲିଖିତ ସଂଜ୍ଞାରୁ ନିରୂପଣ କରାଯାଇପାରେ । ଭଲଚନ୍ଦ୍ରଙ୍କ ମତରେ, " ଏକ ପ୍ରତ୍ୟକ୍ଷ କର ଯେଉଁ ବ୍ୟକ୍ତି ଉପରେ ଆକଳନତଃ ଧାର୍ଯ୍ୟ କରାଯାଇଥାଏ ବ୍ୟକ୍ଷବରେ ସେ ନିଜେ ତାହା ପ୍ରଦାନ କରୁଥିଲାବେଳେ, ଏକ ପରୋକ୍ଷ କର ଜଣକ ଉପରେ ଧାର୍ଯ୍ୟ କରାଯାଇଥାଏ କିନ୍ତୁ ଅନ୍ୟ ଜଣେ ତାହାକୁ ଆଂଶିକ ବା ସମ୍ପୂର୍ଣ୍ଣ ଭାବରେ ପ୍ରଦାନ କରିଥାନ୍ତି ।" (A direct tax is really paid by the person on whom it is legally imposed, while an indirect tax is imposed on one person, but paid partly or wholly by another) । J.S. Millଙ୍କ ମତରେ, " ଏକ ପ୍ରତ୍ୟକ୍ଷ କର ହେଉଛି ସେହି କର ଯାହା ଯେଉଁ ବ୍ୟକ୍ତି ପାଖରୁ ଦାବି କରାଯାଏ ସେ ବ୍ୟକ୍ତି ନିଜେ ତାହା ପ୍ରଦାନ କରନ୍ତୁ ବୋଲି ଆଶା କରାଯାଏ ବା ଗ୍ରହଣ କରାଯାଏ, ମାତ୍ର ପରୋକ୍ଷ କରରୁଦ୍ଧିକ ତାହା, ଯାହା ଜଣକ ପାଖରୁ ଆଦାୟ କରାଯାଏ କିନ୍ତୁ ସେ ଅନ୍ୟର ଅସୁବିଧା ସାଧନ ପୂର୍ବକ (ଅନ୍ୟର

କ୍ଷତିପୂର୍ବକ) ନିଜକୁ ଏଥିରୁ ମୁକ୍ତ କରିପାରିବ ବୋଲି ଆଶା ବା ଇଚ୍ଛା କରାଯାଏ।” (A direct tax is one which is demanded from the very person who is intended or desired should pay it. Indirect taxes are those which are demanded from one person in the expectation and intention that he shall indemnify himself at the expense of another) ।

ଉପରୋକ୍ତ ସଂଜ୍ଞାମାନଙ୍କରୁ ଏହା ସ୍ପଷ୍ଟ ଯେ ଯେଉଁ କରର କରାଯାତ ଓ କରାଯାତ ଏକା ବ୍ୟକ୍ତି ଉପରେ ପଡ଼ିଥାଏ ତାହା ପ୍ରତ୍ୟକ୍ଷ କର । ଅପରପକ୍ଷରେ, ଯେଉଁ କରର କରାଯାତ ଓ କରାଯାତ ଭିନ୍ନ ଭିନ୍ନ ବ୍ୟକ୍ତିଙ୍କ ଉପରେ ପଡ଼ିଥାଏ ତାହା ପରୋକ୍ଷ କର ।

ପ୍ରତ୍ୟକ୍ଷ କରର ସୁବିଧା (Advantages of Direct Tax)

ପ୍ରତ୍ୟକ୍ଷ କର ସପକ୍ଷରେ ନିମ୍ନଲିଖିତ ଯୁକ୍ତିମାନ ଉପସ୍ଥାପନା କରାଯାଇପାରେ ।

- a) **ନ୍ୟାୟସଙ୍ଗତ (Justice) :** ପ୍ରତ୍ୟକ୍ଷକର ଦେବପାରିବାର ସାମର୍ଥ୍ୟ ନୀତି ଉପରେ ପର୍ଯ୍ୟବସିତ । ଆୟକର ଏକ ପ୍ରତ୍ୟକ୍ଷକରର ଉଦାହରଣ । ନ୍ୟୁନତର ଆୟ କରଯୋଗ୍ୟ ହୋଇ ନ ଥାଏ । କରଯୋଗ୍ୟ ଆୟ ବୃଦ୍ଧି ହେବା ସଙ୍ଗେ ସଙ୍ଗେ କର ହାର ବୃଦ୍ଧି ହୋଇଥାଏ । ଉଦ୍ଭିଦଶ୍ରେଣୀର ଲୋକମାନେ ଆୟକରରୁ ଅବ୍ୟାହତି ପାଇଥିବାବେଳେ, ମଧ୍ୟମ ଆୟକାରୀମାନେ ନିମ୍ନ ହାରରେ ଏବଂ ଉଚ୍ଚ ଆୟକାରୀମାନେ ଉଚ୍ଚତର ହାରରେ ଆୟକର ଦେଇଥାନ୍ତି । ସୁତରାଂ ପ୍ରତ୍ୟକ୍ଷକର ନ୍ୟାୟସଙ୍ଗତ ।
- b) **ତାରତମ୍ୟ ହ୍ରାସକ (Reduction of Inequality) :** ପ୍ରତ୍ୟକ୍ଷ କର ଏକ ପ୍ରକାଶା କର କାରଣ ଏହା ନିମ୍ନତର ଆୟକୁ କରରୁ ଅବ୍ୟାହତି ଦେଇଥିବାବେଳେ ଉଚ୍ଚତର ଆୟ ଉପରେ ଉଚ୍ଚତର ହାରରେ ଧାର୍ଯ୍ୟ କରାଯାଇଥାଏ । ତେଣୁ ସମାଜର ବିଭିନ୍ନ ଶ୍ରେଣୀର ଲୋକଙ୍କ ମଧ୍ୟରେ ଥିବା ଆୟର ଦୈଷମ୍ୟ ହ୍ରାସ କରିବାରେ ସାହାଯ୍ୟ କରିଥାଏ ।
- c) **ନିଶ୍ଚିତତା (Certain) :** ପ୍ରତ୍ୟକ୍ଷକର କ୍ଷେତ୍ରରେ ନିଶ୍ଚିତତା ନୀତି ପ୍ରଯୁଜ୍ୟ ହୋଇଥାଏ । କରର ପରିମାଣ ଓ କର ପ୍ରଦାନର ସମୟ କରଦାତାକୁ ଆଗରୁ ଜଣାଥାଏ । ସେହିପରି ପ୍ରତ୍ୟକ୍ଷ କର କେତେ ପରିମାଣରେ ଆଦାୟ ହେବ ସରକାର ମଧ୍ୟ ପ୍ରାକ୍‌କଳନ କରିପାରନ୍ତି । ଯେହେତୁ ପ୍ରତ୍ୟକ୍ଷ କରର ମୁଦ୍ରାଭାର ଅନ୍ୟ କାହାରି ଉପରକୁ ସ୍ଥାନାନ୍ତର କରାଯାଇପାରେ ନାହିଁ ଏହା ଯେତିକି ପରିମାଣରେ ମିଳିବ ବୋଲି ଆଶା କରାଯାଏ ପ୍ରାୟ ସେତିକି ପରିମାଣରେ ଆଦାୟ ହୋଇଥାଏ ।

- d) **ସ୍ଥିତିସ୍ଥାପକ (Elastic) :** ସାଧାରଣତଃ ଧନୀ ଶ୍ରେଣୀର ଲୋକ ପ୍ରତ୍ୟକ୍ଷ କର ଦେବାପାଇଁ ସୋପାନ ହୋଇଥାନ୍ତି । ଗରିବ ଶ୍ରେଣୀର ଲୋକଙ୍କୁ ଏହି କର ଦେବା ପାଇଁ ପଡ଼ି ନ ଥାଏ । ତେଣୁ ଅଧିକ ସମ୍ପଦର ଆବଶ୍ୟକ ହେଲେ ସରକାର ସହଜରେ ପ୍ରତ୍ୟକ୍ଷକରର ହାର ବୃଦ୍ଧି କରି ଅଧିକ ସମ୍ପଦ (ଆୟ) ସଂଗ୍ରହ କରିବାରେ ସକ୍ଷମ ହୋଇପାରନ୍ତି । ସୁତରାଂ ପ୍ରତ୍ୟକ୍ଷ କର ସ୍ଥିତିସ୍ଥାପକ ।
- e) **ନିବନ୍ଧନଶୀଳ (Economy) :** ପ୍ରତ୍ୟକ୍ଷ କର ଆଦାୟ କରିବାରେ କମ୍ ଖର୍ଚ୍ଚ ହୋଇଥାଏ । ଏହା ସାଧାରଣତଃ ଆୟର ଉତ୍ପତ୍ତି ଆଦାୟ କରାଯାଇଥାଏ । ଉଦାହରଣ ସ୍ଵରୂପ, ଜଣେ ବ୍ୟକ୍ତିର ପ୍ରତ୍ୟେକ ମାସର ବେତନରୁ ଆୟକର କାଟି ରଖାଯାଏ । ଏଥିପାଇଁ ସରକାରଙ୍କୁ ଆଦୌ ଅଧିକ ବ୍ୟୟ କରିବାକୁ ପଡ଼େ ନାହିଁ । ଅଧିକତ୍ଵ, ପ୍ରତ୍ୟକ୍ଷ କର କେବଳ ଧନୀଲୋକଙ୍କ ଉପରେ ଧାର୍ଯ୍ୟ କରାଯାଇଥାଏ । କରଦାତାଙ୍କ ସଂଖ୍ୟା କମ୍ ହୋଇଥିବାରୁ, କର ଆଦାୟ କରିବା ସହଜ ଓ କମ୍ ବ୍ୟୟସାପେକ୍ଷ ହୋଇଥାଏ ।
- f) **ଉତ୍ପାଦନଶୀଳ (Productive) :** ପ୍ରତ୍ୟକ୍ଷକର ଉତ୍ପାଦନଶୀଳ । ଦେଶର ଅର୍ଥନୈତିକ ଅଭିବୃଦ୍ଧି ଘଟିବା ସଙ୍ଗେ ସଙ୍ଗେ ପ୍ରତ୍ୟକ୍ଷକରରୁ ଆୟ ସୂତ୍ର ବୃଦ୍ଧି ପାଇଥାଏ ।
- g) **ନାଗରିକ ସଚେତନତା (Citizen Awareness) :** ପ୍ରତ୍ୟକ୍ଷ କର କରଦାତାଙ୍କର ନାଗରିକ ଚେତନା ଉତ୍ତେଜ କରିଥାଏ । କରଦାତା କରର ଭାର ବହନ କରୁଥିବାରୁ ସେ ଜଣେ ନାଗରିକ ହିସାବରେ ନିଜର ଅଧିକାର ସମ୍ପର୍କରେ ସଚେତନ ରହିଥାଏ । ଜନସାଧାରଣଙ୍କ ଠାରୁ ପ୍ରତ୍ୟକ୍ଷ କର ଆକାରରେ ସରକାରଙ୍କର ଅର୍ଜିତ ଆୟ କିପରି ଭାବରେ ବ୍ୟୟ କରାଯାଇଛି ସେ ବିଷୟରେ କରଦାତାମାନେ ବୃଦ୍ଧି ରଖିଥାନ୍ତି । ଏହିଭଳି ଗାଢ଼ ପ୍ରତ୍ୟକ୍ଷ କର ନାଗରିକ ଚେତନା ବୃଦ୍ଧି କରିଥାଏ ।

ପ୍ରତ୍ୟକ୍ଷ କରର ଅସୁବିଧା (Disadvantages of Direct Tax)

ଉପରୋକ୍ତ ସୁବିଧା ସତ୍ତ୍ୱେ ପ୍ରତ୍ୟକ୍ଷ କରର ନିମ୍ନଲିଖିତ ଅସୁବିଧା ରହିଛି ।

- a) **ଅସୁବିଧାଜନକ (Inconvenient) :** ପ୍ରତ୍ୟକ୍ଷ କର ପ୍ରଦାନ କରିବା ଅସୁବିଧାଜନକ ଓ ବିରକ୍ତିକର । ଅନେକ ସମୟରେ ଏହା ଏକାଦେକଜେ ମୋଟା ଅଙ୍କରେ ଆଦାୟ କରାଯାଇଥାଏ । ସୁତରାଂ ତାହା କରଦାତାଙ୍କୁ ବାଧୁଥାଏ । ପୁନଶ୍ଚ, ପ୍ରତ୍ୟକ୍ଷ କର ପ୍ରଦାନ କରିବା ସମୟରେ କରଦାତାମାନଙ୍କୁ ଆୟ ଓ ସମ୍ପର୍କ ସମ୍ପର୍କରେ ହିସାବ ଦାଖଲ କରିବାକୁ ହୋଇଥାଏ । ଭାରତରହି ଏକ ସ୍ଵତନ୍ତ୍ର ରାଷ୍ଟ୍ରରେ, ଯେଉଁଠି ସାକ୍ଷରତା ହାର କମ୍, ପ୍ରତ୍ୟକ୍ଷ କର ସମ୍ପନ୍ନ ଆଇନ ଓ ହିସାବ ଦାଖଲ ପ୍ରଣାଳୀ ସଂକ୍ରାନ୍ତରେ ଅଧିକାଂଶ କରଦାତା ଅସ୍ମ ଥାଆନ୍ତି । ତେଣୁ ଏଥି ସମ୍ପର୍କେ ଅଧିକାଂଶ କରଦାତା ପେସାଦାର ପରାମର୍ଶଦାତାଙ୍କ ସାହାଯ୍ୟ ନେଇଥାନ୍ତି । ଏହିପରି ଭାବରେ ପ୍ରତ୍ୟକ୍ଷ କର ଦେବାକୁ ଅସୁବିଧାଜନକ ହୋଇଥାଏ ।

- b) ପ୍ରେରଣାହୀନୀ ପ୍ରଭାବ (Discourages work, Saving and Investment) : ପ୍ରତ୍ୟକ୍ଷକର କାର୍ଯ୍ୟ, ସଞ୍ଚୟ ଓ ବିନିଯୋଗକୁ ନିରୁତ୍ସାହିତ କରିଥାଏ । ଉଦାହରଣ ସ୍ୱରୂପ, ଆୟ ବୃଦ୍ଧି ହେଲେ ଆୟକରର ହାର ବୃଦ୍ଧି ହୋଇଥାଏ । ତେଣୁ ଲୋକମାନେ ଅଧିକ କାର୍ଯ୍ୟ କରିବା ପାଇଁ ଆଗ୍ରହ ପ୍ରକାଶ କରି ନ ପାରନ୍ତି । ସେହିପରି ସମ୍ପତ୍ତିର ପରିମାଣ ବୃଦ୍ଧି ହେଲେ ସମ୍ପତ୍ତି କର ହାର ବୃଦ୍ଧି ହେଉଥିବାରୁ ସଞ୍ଚୟ ଉପରେ ପ୍ରତିକୂଳ ପ୍ରଭାବ ପଡ଼ିଥାଏ । ଜମାଦାର ଲାଭରେ ମଧ୍ୟ ପୁଞ୍ଜି ନିବେଶ କରିବାକୁ ପ୍ରତ୍ୟକ୍ଷ କର ନିରୁତ୍ସାହିତ କରିଥାଏ ।
- c) କର ଫାଇଦା ସମ୍ଭାବନା (Possibility of Evasion) : ଯେଉଁ ଲୋକମାନେ ତାଙ୍କର ଆୟ ବା ସମ୍ପଦକୁ ଗୋପନ ନ ରଖି ପ୍ରକାଶ କରିବାକୁ ସେମାନେ ଅଧିକ ପ୍ରତ୍ୟକ୍ଷ କର ଦେଇଥାନ୍ତି । ଯଦି ଲୋକମାନେ ନିଜର ଆୟ ଓ ସମ୍ପଦ ଲୁଚାଇ ରଖନ୍ତି ବା ସେମାନଙ୍କ ଆୟ ଓ ସମ୍ପତ୍ତିର ଲୁଚା ହିସାବ ଦାଖଲ କରିଥାନ୍ତି, ସେମାନେ କର ଫାଇଦା ଦେଇପାରନ୍ତି । ଅର୍ଥାତ୍ ପ୍ରତ୍ୟକ୍ଷ କର ସାଧୁତା ଉପରେ ଏକ କର । ଅନେକ ଲୋକ ସେମାନଙ୍କ ଆୟକୁ ଲୁଚାଇ ରଖୁଥିବାରୁ ପ୍ରତ୍ୟକ୍ଷ କରରେ କର ବଞ୍ଚନ ସମ୍ଭାବନା ରହିଥାଏ ।
- d) ସଂକୀର୍ଣ୍ଣ ପରିସର (Narrow in Scope) : ଗରିବ ଲୋକମାନେ ପ୍ରତ୍ୟକ୍ଷକରରୁ ଅବ୍ୟାହତ ପାଇଥିବାବେଳେ ମଧ୍ୟମ ଆୟକାରୀମାନେ ନିମ୍ନହାରରେ ଏବଂ ଉଚ୍ଚ ଆୟକାରୀମାନେ ଉଚ୍ଚତର ହାରରେ ପ୍ରତ୍ୟକ୍ଷ କର ପ୍ରଦାନ କରିଥାନ୍ତି । ସୁତରାଫ ରାଷ୍ଟ୍ରରେ ଅଧିକାଂଶ ଲୋକ ଗରିବ ହୋଇଥିବାରୁ ପ୍ରତ୍ୟକ୍ଷ କରର ପରିସର ଅତ୍ୟନ୍ତ ସଂକୀର୍ଣ୍ଣ । ଅର୍ଥାତ୍ ପ୍ରତ୍ୟକ୍ଷକରରୁ ସରକାର ଅପେକ୍ଷାକୃତ କମ୍ ରାଜସ୍ୱ ପାଇଥାନ୍ତି ।
- e) ମନମୁଖୀ (Autocratic) : ପ୍ରତ୍ୟକ୍ଷ କର ମନମୁଖୀ ବୋଲି କୁହାଯାଏ । କେଉଁ ଆୟକାରୀ ଗୋଷ୍ଠୀ କେଉଁ ହାରରେ କର ଦେବେ ତାହା କରଧାରୀ କରୁଥିବା ପ୍ରାଧିକାରୀଙ୍କ ଇଚ୍ଛା ଉପରେ ନିର୍ଭର କରିଥାଏ ।
- f) ଲୋକପ୍ରିୟ ନୁହେଁ (Unpopular) : ପ୍ରତ୍ୟକ୍ଷକର ଲୋକମାନେ ସେମାନଙ୍କ କଷ୍ଟ ଉପାରିତ ଆୟରୁ ସିଧାସଳଖ ସରକାରକୁ ଦେଉଥିବାରୁ ସେମାନଙ୍କ ମନରେ ଅସନ୍ତୋଷ ସୃଷ୍ଟି ହୋଇଥାଏ । ତେଣୁ ଏହା ଲୋକପ୍ରିୟ ନୁହେଁ ।

ପରୋକ୍ଷ କରର ସୁବିଧା (Advantages of Indirect Tax)

ପରୋକ୍ଷ କର ସପକ୍ଷରେ ନିମ୍ନଲିଖିତ ଯୁକ୍ତିମାନ ଉପସ୍ଥାପନ କରାଯାଇପାରେ ।

- a) ସୁବିଧାଜନକ (Convenient) : ପରୋକ୍ଷ କର ପ୍ରଦାନ କରିବା ସୁବିଧାଜନକ । ଦ୍ରବ୍ୟ ଉପରେ ଧାର୍ଯ୍ୟ ହେଉଥିବା କର ପରୋକ୍ଷ କରର ଉଦାହରଣ । ଖାରଜିମାନେ ଦ୍ରବ୍ୟ କ୍ରୟ କଲାବେଳେ ତାହା ଦେଇଥାନ୍ତି । କର ଦ୍ରବ୍ୟର ଦରରେ ମିଶି କରିଥିବାରୁ ଖାରଜି କର ଭାର ଅନୁଭବ କରି ନ ଥାଏ । କ୍ଷେତ୍ର ଦ୍ରବ୍ୟର ବିକ୍ରେତାକୁ ଯେତିକି ଅର୍ଥ ପ୍ରଦାନ କରେ ସେ ଦ୍ରବ୍ୟର ଦର ବୋଲି ଭାବିଥାନ୍ତି ।

- b) **କର ଫାର୍ଜିବା କଷ୍ଟକର (Evasion is Difficult) :** ପରୋକ୍ଷ କର ଦ୍ରବ୍ୟର ଦର ସହିତ ମିଶି ରହିଥିବାରୁ ଦ୍ରବ୍ୟ କିଣିଲେ ଏହାକୁ ଦେବା ବାଧ୍ୟ । ପରୋକ୍ଷ କରକୁ ଏତାକବାକୁ ହେଲେ ଦ୍ରବ୍ୟ ଓ ସେବା ଉପଭୋଗରୁ ବଞ୍ଚିତ ହେବାକୁ ହେବ । ଅବଶ୍ୟ କେତେକ କ୍ଷେତ୍ରରେ ବ୍ୟବସାୟୀମାନେ ଭୁଲ ହିସାବ ଦେଖାଇ ବା କର ଅଧିକାରୀମାନଙ୍କୁ ଲାଞ୍ଜ ଦେଇ କର ଫାର୍ଜି । କିନ୍ତୁ ତାହା ନିୟମର ବ୍ୟତିକ୍ରମ ଅଟେ ।
- c) **ବ୍ୟାପକ ପରିସର (Wider Scope) :** ପରୋକ୍ଷକର ସମସ୍ତ ପ୍ରକାର ଦ୍ରବ୍ୟ ଯଥା, ଅତ୍ୟାବଶ୍ୟକ ଦ୍ରବ୍ୟ, ଆରାମଦାୟକ ଦ୍ରବ୍ୟ ଓ ବିଳାସଦ୍ରବ୍ୟ ଉପରେ ଧାର୍ଯ୍ୟ କରାଯାଇଥାଏ । ତେଣୁ ଧନୀ ଦରିଦ୍ର ସମସ୍ତେ ଏହି କର ଦେଇଥାନ୍ତି । ସୁତରାଂ, ପରୋକ୍ଷ କରର ପରିସର ବ୍ୟାପକ । ସ୍ଵଚ୍ଛୋଦ୍ଧତ ଗାଞ୍ଜୁମାନେ ପରୋକ୍ଷ କରରୁ ଅପେକ୍ଷାକୃତ ଅଧିକ ରାଜସ୍ଵ ସଂଗ୍ରହ କରିଥାନ୍ତି ।
- d) **ଉତ୍ପାଦୀ (Productive) :** ସାଧାରଣତଃ ଅତ୍ୟାବଶ୍ୟକ ଦ୍ରବ୍ୟଗୁଡ଼ିକର ଚାହିଦା ଅନମନୀୟ । ଏହି ଦ୍ରବ୍ୟ ଉପରେ କର ଧାର୍ଯ୍ୟ କରାଗଲେ ମଧ୍ୟ ଚାହିଦା କମି ନ ଥାଏ । ତେଣୁ ଅତ୍ୟାବଶ୍ୟକ ଦ୍ରବ୍ୟ ଉପରେ କର ଧାର୍ଯ୍ୟ କରି ଆବଶ୍ୟକସ୍ଥଳେ ସରକାର ଅଧିକ ରାଜସ୍ଵ ସଂଗ୍ରହ କରିପାରନ୍ତି ।
- e) **କ୍ଷତିକାରକ ଦ୍ରବ୍ୟ ଉପଭୋଗର ନିୟନ୍ତ୍ରଣ (Regulation of Consumption of Harmful Goods):** ସିଗାରେଟ୍, ଅପିମ, ଗଞ୍ଜେଇ ଓ ମଦ ଆଦି ନିଶାଦ୍ରବ୍ୟ ଉପରେ ପରୋକ୍ଷକର ଉଚ୍ଚହାରରେ ଧାର୍ଯ୍ୟ କରାଯାଇଥାଏ । ଏ ପ୍ରକାର କରଧାର୍ଯ୍ୟ ହେବା ଦ୍ଵାରା ଜନସାଧାରଣଙ୍କ ଦ୍ଵାରା କ୍ଷତିକାରକ ଦ୍ରବ୍ୟଗୁଡ଼ିକର ଉପଭୋଗକୁ ନିୟନ୍ତ୍ରଣ କରାଯାଇପାରି ଥାଏ ।
- f) **ଅସମତା ହ୍ରାସ (Reduction of Inequality) :** ଉଚ୍ଚ ଆୟକାରୀ ଗୋଷ୍ଠୀ ବ୍ୟବହାର କରୁଥିବା ବିଳାସ ଦ୍ରବ୍ୟ ଓ ଆରାମଦାୟକ ଦ୍ରବ୍ୟ ଯଥା ମୋଟର କାର, ଶାତରାପ ନିୟନ୍ତ୍ରଣ ଯନ୍ତ୍ର, ରେପ୍ରିଜେକ୍ଟର, ଲୁଗାଧୁଆ ମେସିନ, ଗର୍ଜିନ୍ ଚିଟି, ଧନୀ ସିମେଣ୍ଟ ଇତ୍ୟାଦି ଉପରେ ପରୋକ୍ଷ କର ଉଚ୍ଚହାରରେ ଓ ଅତ୍ୟାବଶ୍ୟକ ଦ୍ରବ୍ୟ ଉପରେ ଏହା କମ୍ ହାରରେ ଧାର୍ଯ୍ୟ କରାଯାଏ । ଫଳରେ ଧନୀ ଓ ଦରିଦ୍ର ମଧ୍ୟରେ ଥିବା ଅର୍ଥନୈତିକ ଦୈର୍ଘ୍ୟ ହ୍ରାସ ହୋଇପାରେ ।
- g) **ସମ୍ବଳର ଉପଯୁକ୍ତ ଆବଣ୍ଟନ (Rational Resource Allocation) :** ସମ୍ବଳ ସାମିତ ହୋଇଥିବାକୁ ଏହାର ଉପଯୁକ୍ତ ଆବଣ୍ଟନ ଆବଶ୍ୟକ । ଯଦି ସରକାର ବିଳାସ ଦ୍ରବ୍ୟ ଉପରେ ଉଚ୍ଚ ହାରରେ ଓ ଅତ୍ୟାବଶ୍ୟକ ଦ୍ରବ୍ୟ ଉପରେ କମ୍ ହାରରେ ପରୋକ୍ଷକର ଧାର୍ଯ୍ୟ କରନ୍ତି ତେବେ ବିଳାସ ଦ୍ରବ୍ୟ ଉତ୍ପାଦନ କ୍ଷେତ୍ରରୁ ସମ୍ବଳ ପ୍ରତ୍ୟାହତ ହୋଇ ଅତ୍ୟାବଶ୍ୟକ ଦ୍ରବ୍ୟ ଉତ୍ପାଦନ କ୍ଷେତ୍ରକୁ ସ୍ଥାନାନ୍ତରିତ ହୋଇଥାଏ । ଫଳରେ ଦେଶରେ ଅଧିକ ପରିମାଣରେ ଅତ୍ୟାବଶ୍ୟକ ଦ୍ରବ୍ୟ ଉତ୍ପାଦିତ ହୋଇଥାଏ ଏବଂ ସମାଜର ଅଧିକ ମଙ୍ଗଳ ହୋଇଥାଏ ।

- h) **ସଞ୍ଚୟର ଅଭିବୃଦ୍ଧି (Growth of Savings) :** ଆଗାମୀଦାୟକ, ବିଳାସ ତ୍ରୁତ୍ୟ ଓ ଅପେକ୍ଷାକୃତ କମ୍ ଆବଶ୍ୟକ ତ୍ରୁତ୍ୟ ଉପରେ ପରୋକ୍ଷ କର ଲଦହାରରେ ଧାର୍ଯ୍ୟ କରାଗଲେ ଏସବୁ ତ୍ରୁତ୍ୟର ଦର ବୃଦ୍ଧି ଘଟିଥାଏ । ଫଳରେ ଏସବୁ ତ୍ରୁତ୍ୟର ଉପଲୋଗ ହ୍ରାସ ପାଏ ଓ ସଞ୍ଚୟ ବୃଦ୍ଧି ହୁଏ । ଏହାଦ୍ୱାରା ନିବେଶ ସକାଶେ ଅଧିକ ସମ୍ଭବ ମିଳେ ଓ ପୁଞ୍ଜିରଠନ ହୋଇଥାଏ ।
- i) **ଘରୋଇ ଶିଳ୍ପର ବିକାଶ (Development of Domestic Industries) :** ସରକାର ବିଦେଶରୁ ଆମଦାନୀ ହେଉଥିବା ତ୍ରୁତ୍ୟ ଉପରେ ଆମଦାନୀ କର ଧାର୍ଯ୍ୟ କଲେ ସେ ସମସ୍ତ ତ୍ରୁତ୍ୟର ମୂଲ୍ୟ ବୃଦ୍ଧି ହୋଇଥାଏ । ଫଳରେ କୋଳମାନେ ବିଦେଶୀ ତ୍ରୁତ୍ୟର ଚାହିଦା ହ୍ରାସ କରି ଦେଶୀୟ ଶିଳ୍ପରୁ ଉତ୍ପାଦିତ ତ୍ରୁତ୍ୟର ଚାହିଦା ବୃଦ୍ଧି କରିଥାଆନ୍ତି । ଏଥିରୁ ସୁସ୍ପଷ୍ଟ ଯେ, ପରୋକ୍ଷ କର ଘରୋଇ ଶିଳ୍ପକୁ ବିଦେଶୀ ଶକ୍ତିଶାଳୀ ଶିଳ୍ପର ପ୍ରତିଯୋଗିତାରୁ ସୁରକ୍ଷା ପ୍ରଦାନ କରି ଏହାର ବିକାଶରେ ସାହାଯ୍ୟ କରିଥାଏ ।

ପରୋକ୍ଷ କରର ଅସୁବିଧା (Disadvantages of Indirect Tax)

ପରୋକ୍ଷକର କ୍ଷେତ୍ରରେ ନିମ୍ନଲିଖିତ ଅସୁବିଧାମାନ ପରିଲକ୍ଷିତ ହୋଇଥାଏ ।

- a) **ପ୍ରତିଗାମୀ (Regressive) :** ପରୋକ୍ଷ କର ସମସ୍ତ ଶ୍ରେଣୀର ଲୋକମାନଙ୍କ ଉପରେ ସମାନ ହାରରେ ଧାର୍ଯ୍ୟ ହୋଇଥାଏ । ତେଣୁ ଗରିବ ଲୋକଙ୍କ କ୍ଷେତ୍ରରେ ଧନୀ ଲୋକମାନଙ୍କ ରୁକନାରେ ଅପେକ୍ଷାକୃତ ତ୍ୟାଗ ଅଧିକ ମାତ୍ରାରେ ହୋଇଥାଏ । ପୁନଶ୍ଚ ଅତ୍ୟାବଶ୍ୟକ ତ୍ରୁତ୍ୟ ଉପରେ କର ବସିଲେ ଗରିବ ଲୋକମାନେ ଧନୀ ଲୋକଙ୍କ ଅପେକ୍ଷା ଅଧିକ କର ଭାର ବହନ କରିଥାନ୍ତି କାରଣ ସେମାନଙ୍କର ଆୟର ଅଧିକାଂଶ ଅଂଶ ଏହିସବୁ ତ୍ରୁତ୍ୟ ଉପରେ ବ୍ୟୟ ହୋଇଥାଏ । ତେଣୁ ପରୋକ୍ଷ କର ପ୍ରତିଗାମୀ ।
- b) **ନ୍ୟାୟସଙ୍ଗତ ନୁହେଁ (Unjustified) :** ପରୋକ୍ଷ କର ଭାର ଧନୀ ଶ୍ରେଣୀର ଲୋକଙ୍କ ଅପେକ୍ଷା ଗରିବ ଲୋକ ବେଶିମାତ୍ରାରେ ବହନ କରୁଥିବାରୁ ଏହା ସମାଜରେ ଅର୍ଥନୈତିକ ଅସମତା ବୃଦ୍ଧି କରିଥାଏ । ସୁତରାଂ ପରୋକ୍ଷ କର ନ୍ୟାୟସଙ୍ଗତ ନୁହେଁ ।
- c) **ବ୍ୟୟବହୁଳ (Expensive) :** ପରୋକ୍ଷ କର ବ୍ୟୟବହୁଳ । ଏହି କର ଉତ୍ପାଦନକାରୀ, ପାଳକାରୀ ବିକ୍ରେତା, ଖୁଚୁରା ବିକ୍ରେତା କର୍ତ୍ତାବିକ ମାଧ୍ୟମରେ ଆଦାୟ କରାଯାଇଥାଏ । ଯେହେତୁ ପରୋକ୍ଷ କର ସହିତ ବହୁ ସଂଖ୍ୟକ ଲୋକ ସମ୍ପୃକ୍ତ ଏହାକୁ କାର୍ଯ୍ୟକାରୀ କରିବା ପାଇଁ ବହୁତ ପ୍ରଶାସନିକ କର୍ମଚାରୀ ଆବଶ୍ୟକ ହୋଇଥାନ୍ତି । ସେମାନଙ୍କ ଦରମା ଓ ଭରା ବ୍ୟବହରେ ସରକାରଙ୍କୁ ବହୁତ ବ୍ୟୟ କରିବାକୁ ପଡ଼ିଥାଏ ।

- d) **ଦରବୃଦ୍ଧିର ସହାୟକ (Promotes Price Rise) :** ବିଭିନ୍ନ ଦ୍ରବ୍ୟ ଉପରେ ପରୋକ୍ଷକର ଧାର୍ଯ୍ୟହେବା ଦ୍ୱାରା ଦ୍ରବ୍ୟ ଦର ବୃଦ୍ଧି ପାଇଥାଏ। କେତେକ ମୌଳିକ ଦ୍ରବ୍ୟ ଯଥା ପେଟ୍ରୋଲ, ଚିକେନ, ଓ ସାର ଉପରେ ପରୋକ୍ଷ କର ବସିଲେ, ତାହା କେବଳ ସେହି ଦ୍ରବ୍ୟ ନୁହେଁ, ଅନ୍ୟ ଦ୍ରବ୍ୟର ଉତ୍ପାଦନ ବ୍ୟୟକୁ ମଧ୍ୟ ବୃଦ୍ଧି କରିଥାଏ। ତେଣୁ ଉତ୍ପାଦନକାରୀମାନେ ଦ୍ରବ୍ୟ ଦର ବୃଦ୍ଧି କରିଥାନ୍ତି।
- e) **ଅନିଶ୍ଚିତ (Uncertain) :** ପରୋକ୍ଷ କର ବିଶେଷ ଭାବେ ଅନିଶ୍ଚିତ। ଦ୍ରବ୍ୟ ଉପରେ ପରୋକ୍ଷ କର ଧାର୍ଯ୍ୟ ହେଲେ ଦର ବୃଦ୍ଧି ଘଟିଥାଏ। ଫଳରେ ଦ୍ରବ୍ୟର ଚାହିଦା ହ୍ରାସ ପାଏ। ଯଦି ଦ୍ରବ୍ୟର ଚାହିଦା ଅଧିକ ନମନୀୟ ହୋଇଥାଏ, ଦରବୃଦ୍ଧି ଯୋଗୁ ଚାହିଦା ଅଧିକ ଅନୁପାତରେ ହ୍ରାସ ହୋଇଥାଏ। ସୁତରାଂ ପରୋକ୍ଷ କର ମାଧ୍ୟମରେ ସରକାର ଆଶାନ୍ୱରୁପ ରାଜସ୍ୱ ଆଦାୟ କରିପାରନ୍ତି ନାହିଁ।
- f) **ନାଗରିକ ସଚେତନଶୀଳତାର ଅଭାବ (Lack of Citizen Awareness) :** ପରୋକ୍ଷ କର ଦ୍ରବ୍ୟର ଦରରେ ମିଶିକରି ଥିବାରୁ ଦ୍ରବ୍ୟ କ୍ରୟ କରିବା ସମୟରେ କେତେକ କର ଭାର ଅନୁଭବ କରି ନ ଥାଏ। ତେଣୁ କରଦାତା ସରକାରଙ୍କ କାର୍ଯ୍ୟକଳାପ ଉପରେ ଦୃଷ୍ଟି ଦିଅନ୍ତି ନାହିଁ। ଅର୍ଥାତ୍ ପରୋକ୍ଷ କର କରଦାତାଙ୍କ ମଧ୍ୟରେ କୌଣସି ସାମାଜିକ ଚେତନା ସୃଷ୍ଟି କରି ନ ଥାନ୍ତି।

ପ୍ରତ୍ୟକ୍ଷ କର ଓ ପରୋକ୍ଷ କର ମଧ୍ୟରେ ତୁଳନା (Comparision Between Direct and Indirect Taxes)

ମୁଖ୍ୟତଃ ତିନିଗୋଟି ଦୃଷ୍ଟିକୋଣରୁ ପ୍ରତ୍ୟକ୍ଷ କର ଓ ପରୋକ୍ଷ କର ମଧ୍ୟରେ ତୁଳନା କରାଯାଇଥାଏ। ତାହାହେଲା-

- (a) **ସମ୍ବଳ ଆବଣ୍ଟନ (Allocation of Resources)**
- (b) **କର ପ୍ରଶାସନ (Tax Administration)**
- (c) **ଆୟ ବଣ୍ଟନ (Income Distribution)**
- (a) **ସମ୍ବଳ ଆବଣ୍ଟନ:** ସମ୍ବଳ ଆବଣ୍ଟନ ଦୃଷ୍ଟିକୋଣରୁ ପ୍ରତ୍ୟକ୍ଷ କର ପରୋକ୍ଷ କର ଠାରୁ ଉତ୍କୃଷ୍ଟତର ବୋଲି ବିଚାର କରାଯାଇପାରେ। ଯଦି ଏକ ନିର୍ଦ୍ଦିଷ୍ଟ ପରିମାଣର ମୁଦ୍ରା କର ମାଧ୍ୟମରେ ଆଦାୟ କରାଯାଏ, ପ୍ରତ୍ୟକ୍ଷ କର ଯୋଗୁଁ ପରୋକ୍ଷ କର ତୁଳନାରେ ସମାଜ ଉପରେ କର ଭାର କମ୍ ହେବ।
- (b) **କର ପ୍ରଶାସନ:** ପ୍ରଶାସନିକ ଦୃଷ୍ଟିକୋଣରୁ ବିଚାର କଲେ ପରୋକ୍ଷ କର ପ୍ରତ୍ୟକ୍ଷ କରଠାରୁ ଉତ୍କୃଷ୍ଟତର ବୋଲି ମନେହୁଏ। ପରୋକ୍ଷ କର ଦ୍ରବ୍ୟ ଉପରେ ଧାର୍ଯ୍ୟ ହୁଏ। କର ପରିମାଣ ଦ୍ରବ୍ୟର ଦରରେ ମିଶିକରି ଥିବାରୁ କ୍ଲେତାମାନେ କରଦାନ ଜନିତ ପ୍ରତ୍ୟକ୍ଷ ଯତ୍ନଶୀଳ ଅନୁଭବ କରି ନ ଥାନ୍ତି। ତେଣୁ ପରୋକ୍ଷ କର ଆଦାୟ କରିବା ସହଜ ସାଧ୍ୟ।

ଅପରପକ୍ଷରେ ପ୍ରତ୍ୟକ୍ଷ କର ପ୍ରଦାନ କରିବା ଅସୁବିଧାଜନକ । ପ୍ରତ୍ୟକ୍ଷ କର ପ୍ରଦାନ କରିବା ସମୟରେ କରଦାତାମାନଙ୍କୁ ଆୟ ଓ ସମ୍ପତ୍ତି ସମ୍ବନ୍ଧରେ ହିସାବ ଦାଖଲ କରିବାକୁ ହୋଇଥାଏ । ସୂଚନାଗୁଡ଼ିକ ରାଷ୍ଟ୍ରମାନଙ୍କରେ ଯେଉଁଠି ସାକ୍ଷରତା ହାର କମ୍ ପ୍ରତ୍ୟକ୍ଷକର ସମ୍ଭାଷଣ ଆଇନ ଓ ହିସାବ ଦାଖଲ ପ୍ରଣାଳୀ ସଂଗ୍ରହରେ ଅଧିକାଂଶ କରଦାତା ଅଜ୍ଞ ଥାଆନ୍ତି । ପୁନଶ୍ଚ ପ୍ରତ୍ୟକ୍ଷ କର ନିୟମ ବାରମ୍ବାର ପରିବର୍ତ୍ତନ ହୋଇଥାଏ । ତେଣୁ ପ୍ରତ୍ୟକ୍ଷ କର ପ୍ରଦାନ କ୍ଷେତ୍ରରେ କରଦାତା ବହୁ ଅସୁବିଧାରେ ସମ୍ମୁଖୀନ ହୋଇଥାଏ ।

- (c) ଆୟ ବଞ୍ଚନ: କର କେବଳ ସରକାରୀ ରାଜସ୍ୱର ଏକ ଉତ୍ସ ନୁହେଁ । ଏହା ସମାଜରେ ବିଭିନ୍ନ ଶ୍ରେଣୀର ଲୋକମାନଙ୍କ ମଧ୍ୟରେ ଆୟ ଓ ସମ୍ପତ୍ତିର ତାରତମ୍ୟ ହ୍ରାସ କରିବାରେ ଏକ ମୁଖ୍ୟ ଆୟୁଧ ରୂପେ କାର୍ଯ୍ୟ କରିଥାଏ । ଆୟ ଓ ସମ୍ପତ୍ତିର ବଞ୍ଚନ ଦୃଷ୍ଟିକୋଣରୁ ପ୍ରତ୍ୟକ୍ଷ କର ପରୋକ୍ଷ କରଠାରୁ ଉତ୍କୃଷ୍ଟର ବୋଲି ବିଚାର କରାଯାଇପାରେ । ପ୍ରତ୍ୟକ୍ଷ କର ଏକ ପ୍ରତ୍ୟାମାନ କର । ଧନୀଲୋକମାନେ ପ୍ରତ୍ୟକ୍ଷ କର ଉଚ୍ଚ ହାରରେ ପ୍ରଦାନ କରିଥାନ୍ତି । ଅପରପକ୍ଷରେ ପରୋକ୍ଷ କର ସାଧାରଣତଃ ପ୍ରତିଗାମୀ । ଧନୀ ଓ ଗରିବ ଉଭୟଙ୍କ ଉପରେ ପରୋକ୍ଷ କର ସମାନ ହାରରେ ଧାର୍ଯ୍ୟ କରାଯାଇଥିବାରୁ ଗରିବ ଲୋକମାନଙ୍କୁ ଅଧିକ ତ୍ୟାଗ ସ୍ୱୀକାର କରିବାକୁ ପଡ଼ିଥାଏ । ସୁତରାଂ, ପ୍ରତ୍ୟକ୍ଷକର ଧନୀ ଓ ଗରିବ ମଧ୍ୟରେ ଆୟ ଓ ସମ୍ପତ୍ତିର ତାରତମ୍ୟ ହ୍ରାସ କରୁଥିବାବେଳେ ପରୋକ୍ଷ କର ତାରତମ୍ୟ ବୃଦ୍ଧି କରେ ।

ଉପରୋକ୍ତ ଆଲୋଚନାରୁ ସ୍ପଷ୍ଟ ଯେ, ଉଭୟ ପ୍ରତ୍ୟକ୍ଷ କର ଓ ପରୋକ୍ଷ କରର ସୁବିଧା ଓ ଅସୁବିଧା ରହିଛି । ପ୍ରତ୍ୟକ୍ଷ କର ସପକ୍ଷରେ ପ୍ରଧାନ ଯୁକ୍ତି ହେଲା ଯେ, ଏହା ନ୍ୟାୟ ସଙ୍ଗତ । ଏହା ଧନୀ ଓ ଦରିଦ୍ର ଶ୍ରେଣୀ ଲୋକଙ୍କ ମଧ୍ୟରେ ଆୟ ଓ ସମ୍ପତ୍ତିର ତାରତମ୍ୟ ହ୍ରାସରେ ସହାୟକ ହୋଇଥାଏ । କିନ୍ତୁ ପ୍ରତ୍ୟକ୍ଷ କରର ବିପକ୍ଷରେ ପ୍ରଧାନ ଯୁକ୍ତି ହେଲା ଯେ ଏହାର ପରିସର ସଂକୀର୍ଣ୍ଣ । ତେଣୁ ବିକାଶଶୀଳ ରାଷ୍ଟ୍ରରେ ଏହି କର ଅଧିକ ସମ୍ଭବ ସଂଗ୍ରହରେ ସହାୟକ ହୋଇ ନ ଥାଏ । ଅପର ପକ୍ଷରେ ପରୋକ୍ଷ କର ବିକାଶଶୀଳ ରାଷ୍ଟ୍ରରେ ପର୍ଯ୍ୟାପ୍ତ ପରିମାଣର ସମ୍ଭବ ସଂଗ୍ରହ କରିବାରେ ସହାୟକ ହେଉଥିବା ବେଳେ ଏହା ନ୍ୟାୟସଙ୍ଗତ ନୁହେଁ । ଏହା ଧନୀ ଓ ଦରିଦ୍ର ମଧ୍ୟରେ ଦୈଷ୍ଟ୍ୟ ବୃଦ୍ଧି କରିବାରେ ସହାୟକ ହୋଇଥାଏ ।

ପର୍ଯ୍ୟାପ୍ତ ପରିମାଣରେ ସମ୍ଭବ ସଂଗ୍ରହ କରିବା ସଙ୍ଗେ ସଙ୍ଗେ ଧନୀ ଦରିଦ୍ର ମଧ୍ୟରେ ଦୈଷ୍ଟ୍ୟ ହ୍ରାସ କରିବା ଏକ ଉତ୍ତମ କର ବ୍ୟବସ୍ଥାର ଲକ୍ଷ୍ୟ ହୋଇଥିବା ଯୋଗୁଁ ଉଭୟ ପ୍ରତ୍ୟକ୍ଷ କର ଓ ପରୋକ୍ଷ କର ପରସ୍ପରର ପରିପୂରକ ବୋଲି ବିବେଚନା କରାଯାଏ ।

8.3.5 ସରକାରୀ ବ୍ୟୟ (Public Expenditure)

ଆଧୁନିକ ଯୁଗରେ ପୃଥିବୀବ୍ୟାପୀ ସମସ୍ତ ରାଷ୍ଟ୍ରରେ ସରକାରଙ୍କର କାର୍ଯ୍ୟ ପରିସରରେ ବୃଦ୍ଧି ଘଟିଅଛି । ଆର୍ୟତର୍କିଣ ଆଇନ ଶୃଙ୍ଖଳା ବଳାୟ ରଖିବା ତଥା ଦେଶକୁ ବ୍ୟୟଗତ ଆକ୍ରମଣରୁ ରକ୍ଷା କରିବା ଆଦି ପାରମ୍ପରିକ କାର୍ଯ୍ୟ ସମ୍ପାଦନ କରିବା ସଙ୍ଗେ ସଙ୍ଗେ ଜନସାଧାରଣଙ୍କର କଲ୍ୟାଣ ନିମନ୍ତେ ସରକାର ବହୁବିଧ ଦ୍ରବ୍ୟ ଓ ସେବା ଯୋଗାଇ ଦେଇଛନ୍ତି । ତତ୍ ସଙ୍ଗେ ସଙ୍ଗେ ବେକାରି ତଥା ଦାରିଦ୍ର୍ୟର ବିନୋଦ, ଧନ-ଗରିବ ମଧ୍ୟରେ ଥିବା ଆୟ ଓ ସଂପତ୍ତି ବ୍ୟତ୍ୟୟର ତାରତମ୍ୟରେ ହ୍ରାସ, ଦରଦାମ୍ପରେ ହିରତା ରକ୍ଷା ତଥା ସ୍ଵଳ୍ପ ବିକଶିତ ରାଷ୍ଟ୍ରମାନଙ୍କର ଆର୍ଥିକାତ୍ମକ ଅଭିବୃଦ୍ଧି ହାର ବୃଦ୍ଧି କରିବାରେ ସରକାର ଏକ ପ୍ରମୁଖ ଭୂମିକା ଗ୍ରହଣ କରୁଛନ୍ତି । ଏହିଭଳି ବହୁବିଧ କାର୍ଯ୍ୟ ସରକାରଙ୍କୁ ସମ୍ପାଦନ କରିବାକୁ ପଦ୍ଧତିଗୁଡ଼ିକ ବିଭିନ୍ନ ପରିମାଣରେ ଅର୍ଥ ବ୍ୟୟ କରିବାକୁ ପଡ଼ୁଛି । ତେଣୁ ସରକାରୀ ବ୍ୟୟର ପରିମାଣ ମଧ୍ୟ ଦିନକୁ ଦିନ ଦ୍ରୁତ ବେଗରେ ବୃଦ୍ଧି ପାଇବାରେ ଲାଗିଛି ।

ସରକାରୀ ବ୍ୟୟର ଅର୍ଥ: “ଜନସାଧାରଣ କର୍ତ୍ତୃପକ୍ଷ (କେନ୍ଦ୍ର, ରାଜ୍ୟ ବା ସ୍ଥାନୀୟ ସରକାର) ଲୋକମାନଙ୍କର ସମ୍ବିଗତ ଅଗ୍ରାହ ପୂରଣ ଓ ଅର୍ଥନୈତିକ କଲ୍ୟାଣ ସାଧନ ନିମିତ୍ତ ଯେଉଁ ବ୍ୟୟ ବହନ କରନ୍ତି ତାହାକୁ ସାଧାରଣ ବ୍ୟୟ ବା ସରକାରୀ ବ୍ୟୟ କୁହାଯାଏ ।” ଅର୍ଥାତ୍ ଦେଶରକ୍ଷା ସେବା, ଦେସାତ୍ମକ ପ୍ରଶାସନ ସେବା, ଶିକ୍ଷା ଓ ସ୍ଵାସ୍ଥ୍ୟସେବା ଭଳି ସାମାଜିକ ଓ ଗୋଷ୍ଠୀ ସେବା ଓ ଆର୍ଥିକାତ୍ମକ ସେବା ପ୍ରଦାନ କରିବା ସମ୍ପର୍କେ ସରକାର ଯେଉଁ ବ୍ୟୟ କରନ୍ତି, ତାହାକୁ ସରକାରୀ ବ୍ୟୟ କୁହାଯାଏ ।

ସରକାରୀ ବ୍ୟୟର ପ୍ରକାରଭେଦ

(A) **ରାଜସ୍ଵ ଓ ପୁଞ୍ଜି ବ୍ୟୟ (Revenue and Capital Expenditure):** ସରକାରଙ୍କ ବ୍ୟୟକୁ ଦୁଇ ଭାଗରେ ବିଭକ୍ତ କରାଯାଇଅଛି । ତାହାହେଲା- ରାଜସ୍ଵ ବ୍ୟୟ (Revenue expenditure) ଓ ପୁଞ୍ଜି ବ୍ୟୟ (Capital expenditure) । ଏହି ଦୁଇ ପ୍ରକାର ବ୍ୟୟ ସମ୍ପର୍କରେ ନିମ୍ନରେ ଆଲୋଚନା କରାଯାଇଛି ।

ରାଜସ୍ଵ ବ୍ୟୟ

ଯେଉଁ ପ୍ରକାର ସରକାରୀ ବ୍ୟୟ ସରକାରୀ ବିଭାଗ ବୁଦ୍ଧିଜୀବୀ ଦୈନନ୍ଦିନ ସ୍ଵାଭାବିକ କାର୍ଯ୍ୟ ସମ୍ପାଦନ ତଥା ରାଜ୍ୟ ଓ କେନ୍ଦ୍ରଶାସିତ ଅଞ୍ଚଳକୁ ଅନୁଦାନ ଆଦି ବହୁବିଧ ସେବା ପ୍ରଦାନ କରିବା ସମ୍ପର୍କେ ଆବଶ୍ୟକ ହୋଇଥାଏ ତାହାକୁ ରାଜସ୍ଵ ବ୍ୟୟ କୁହାଯାଏ । ଏହି ବ୍ୟୟ କୌଣସି ପରିସମ୍ପତ୍ତି ସୃଷ୍ଟି କରି ନ ଥାଏ । ଏହି ବ୍ୟୟ ରାଜସ୍ଵ ଆୟ ଯଥା କର ରାଜସ୍ଵ, ପ୍ରଶାସନିକ ରାଜସ୍ଵ ଓ ବାଣିଜ୍ୟିକ ରାଜସ୍ଵରୁ ଭରଣା କରାଯାଇଥାଏ ।

ନିମ୍ନଲିଖିତ ପ୍ରଧାନ ବିଷୟରେ କରାଯାଇଥିବା ସମସ୍ତ ଚଳଣି ବ୍ୟୟକୁ ରାଜସ୍ଵ ବ୍ୟୟରେ ଅନ୍ତର୍ଭୁକ୍ତ କରାଯାଇଥାଏ ।

- i) **ସାଧାରଣ ସେବା (General Services) :** ସାଧାରଣ ସେବା ସକାଶେ ରାଜସ୍ୱ ବ୍ୟୟରେ ନିମ୍ନଲିଖିତ ବ୍ୟୟ ଅବହୁଳ୍ କରାଯାଇଥାଏ ।
- (a) ସରକାରଙ୍କର ବିଭିନ୍ନ ଅଙ୍ଗ ଯଥା- ସଂସଦ, ରାଷ୍ଟ୍ରପତି, ଉପରାଷ୍ଟ୍ରପତି, ମନ୍ତ୍ରମଣ୍ଡଳ ଓ ନ୍ୟାୟପାଳିକାଙ୍କ ଅଧିକାରୀ ତଥା କାର୍ଯ୍ୟକ୍ରମ ସମ୍ପର୍କିତ ଚଳନ୍ତି ବ୍ୟୟ ।
 - (b) ଦେଶାତ୍ମକ ପ୍ରଶାସନ, ଯଥା- କେନ୍ଦ୍ର ଲୋକସେବା ଆୟୋଗ, ସଚିବାଳୟ, ପୋଲିସ୍ ଓ ଜେଲରେ ନିଯୁକ୍ତ କର୍ମଚାରୀମାନଙ୍କର ଦରମା, ଭତ୍ତା, ପେନସନ ଓ ଅନ୍ୟାନ୍ୟ ଚଳନ୍ତି ଖର୍ଚ୍ଚ ।
 - (c) ରାଜକୋଷ୍ଠୀୟ ସେବା, ଯଥା- ସରକାର ଧାର୍ଯ୍ୟ କରୁଥିବା ବିଭିନ୍ନ କର ଆଦାୟ, ଅତିର୍ଦ୍ଧ ଟ୍ରେଜରୀ ଓ ନୋଟ୍ ଚିଆରି କରିବା ସକାଶେ କରାଯାଇଥିବା ଚଳନ୍ତି ବ୍ୟୟ ।
 - (d) ସରକାରଙ୍କର ଆଭ୍ୟନ୍ତରୀଣ ତଥା ବୈଦେଶିକ ଉଶ ରପତେ ଦିଆଯାଇଥିବା ସୁଧ ।
- ii) **ପ୍ରତିରକ୍ଷା ସେବା (Defence Services) :** ପ୍ରତିରକ୍ଷା ସେବା ସକାଶେ ରାଜସ୍ୱ ବ୍ୟୟରେ ଜଳ, ସ୍ତଳ ଓ ଆକାଶ ବାହିନୀରେ ନିଯୁକ୍ତ ସୈନ୍ୟ, ଅଧିକାରୀ ଓ ଅନ୍ୟାନ୍ୟ କର୍ମଚାରୀମାନଙ୍କର ଦରମା, ଭତ୍ତା ତଥା ଅବସରପ୍ରାପ୍ତ କର୍ମଚାରୀମାନଙ୍କର ପେନସନ, ଭତ୍ତାଦି ବ୍ୟୟ ଅବହୁଳ୍ କରାଯାଇଥାଏ ।
- iii) **ସାମାଜିକ ଓ ଗୋଷ୍ଠୀ ସେବା (Social and Community Services) :** ସାମାଜିକ ଓ ଗୋଷ୍ଠୀ ସେବା ଯଥା ଶିକ୍ଷା, ସ୍ୱାସ୍ଥ୍ୟ, ପରିବାର କଲ୍ୟାଣ, ଜଳଯୋଗ୍ୟ, ପରିମଳ, ବାସସୁବିଧା ନିର୍ମାଣ, ନଗର ଉନ୍ନୟନ, ସମାଜ ମଙ୍ଗଳ, ସାମାଜିକ ନିରାପତ୍ତା ଇତ୍ୟାଦିରେ କରାଯାଇଥିବା ଚଳନ୍ତି ବ୍ୟୟକୁ ରାଜସ୍ୱ ବ୍ୟୟରେ ଅବହୁଳ୍ କରାଯାଇଥାଏ ।
- iv) **ଅର୍ଥନୈତିକ ସେବା (Economic Services) :** ଦେଶର ଅର୍ଥନୈତିକ ବିକାଶ ନିମନ୍ତେ କୃଷି, ଶିଳ୍ପ, ଜଳସେଚନ, ଗମନାଗମନ, ପରିବହନ, ଶକ୍ତି ପ୍ରଦାନ ଓ ବସର ନିର୍ମାଣ ଇତ୍ୟାଦିରେ କରାଯାଇଥିବା ଚଳନ୍ତି ବ୍ୟୟକୁ ରାଜସ୍ୱ ବ୍ୟୟରେ ଅବହୁଳ୍ କରାଯାଇଥାଏ ।
- v) **ରାଜ୍ୟ ଓ କେନ୍ଦ୍ରଶାସିତ ଅଞ୍ଚଳକୁ ଅନୁଦାନ (Grants to States and Union Territories) :** ଭାରତ ଉର୍ଦ୍ଧି ଏକ ସଂଘୀୟ ରାଷ୍ଟ୍ରରେ କେନ୍ଦ୍ର ସରକାର ରାଜ୍ୟ ସରକାର ତଥା କେନ୍ଦ୍ରଶାସିତ ଅଞ୍ଚଳ ସରକାରମାନଙ୍କୁ ବିଭିନ୍ନ ଯୋଜନା କାର୍ଯ୍ୟକାରୀ କରିବା ସକାଶେ ଅନୁଦାନ ଦେଇଥାନ୍ତି । ଏହା ରାଜସ୍ୱ ବ୍ୟୟରେ ଅବହୁଳ୍ ହୋଇଥାଏ ।

ପୁଞ୍ଜି ବ୍ୟୟ

ଯେଉଁ ପୁଞ୍ଜର ସରକାରୀ ବ୍ୟୟ ଭୂମି, କୋଠାବାଡ଼ି, ଯନ୍ତ୍ରପାତି, କଳକବଳା ଭଳି ପ୍ରାୟା ପରିସମ୍ପତ୍ତି ନିର୍ମାଣ ତଥା ଆହରଣ ଏବଂ ରାଜ୍ୟ ଓ କେନ୍ଦ୍ରଶାସିତ ଅଞ୍ଚଳମାନଙ୍କୁ ରଣ ଓ ଅଗ୍ନିମ ଦେବାରେ ବ୍ୟୟ କରାଯାଇଥାଏ, ତାହାକୁ ପୁଞ୍ଜି ବ୍ୟୟ କୁହାଯାଏ । ଆଭ୍ୟନ୍ତରୀଣ ରଣ, ବୈଦେଶିକ ରଣ ଓ ସହାୟତା, ସରକାରୀ ଉଦ୍ୟୋଗରୁ ପୁଞ୍ଜିଆର କରାଯାଇଥିବା ପୁଞ୍ଜି ଓ ରଣ ଆଦାୟରୁ ମିଳୁଥିବା ପୁଞ୍ଜି ଆୟ, ପୁଞ୍ଜି ବ୍ୟୟକୁ ଭରଣା କରିଥାଏ ।

ନିମ୍ନଲିଖିତ ପ୍ରଧାନ ବିଷୟରେ କରାଯାଇଥିବା ସମସ୍ତ ପୁଞ୍ଜିବ୍ୟୟକୁ ଭାରତ ସରକାରଙ୍କ ପୁଞ୍ଜିବ୍ୟୟରେ ଅନ୍ତର୍ଭୁକ୍ତ କରାଯାଇଥାଏ ।

- a) **ସାଧାରଣ ସେବା:** ସାଧାରଣ ସେବା ପ୍ରଦାନ କରିବା ସକାଶେ ପୁଞ୍ଜି ବ୍ୟୟରେ ନିମ୍ନଲିଖିତ ବ୍ୟୟକୁ ଅନ୍ତର୍ଭୁକ୍ତ କରାଯାଇଥାଏ ।
 - (i) ନୋଟ ଛାପାକାରଖାନା ଓ ମୁଦ୍ରାଖାନା ନିର୍ମାଣ ଓ ସେଠାରେ ବ୍ୟବହାର କରାଯାଇଥିବା ଯନ୍ତ୍ରପାତି ଓ କଳକବଳା ପୃଷ୍ଠି କରିବା ସକାଶେ ବ୍ୟୟ ।
 - (ii) ପୂର୍ବ ବିଭାଗ ଦ୍ୱାରା କରାଯାଇଥିବା ନିର୍ମାଣ ବ୍ୟୟ, ବିଶେଷତଃ ଆବାସିକ ଗୃହ ନିର୍ମାଣ ବ୍ୟୟ ।
 - (iii) ଆଚର୍ଯ୍ୟାତ୍ମିକ ମୁଦ୍ରାପାଠି ଏବଂ ବିଶ୍ୱବ୍ୟାଙ୍କକୁ ଦିଆଯାଇଥିବା ପାଉଣା ।
- b) **ପ୍ରତିରକ୍ଷା ସେବା:** ପ୍ରତିରକ୍ଷା ସେବା ସକାଶେ ପୁଞ୍ଜିବ୍ୟୟରେ ଜଳ, ସ୍ତଳ, ଆକାଶବାହିନୀ ପାଇଁ ଗୋଳାବାରୁଦ କାରଖାନା, ଯୁଦ୍ଧ ବିମାନ, ରଣଚରା ନିର୍ମାଣ ପାଇଁ କାରଖାନା, ଅଣ ଆବାସିକ କୋଠାବାଡ଼ି ନିର୍ମାଣ ତଥା ଯନ୍ତ୍ରପାତି ନିର୍ମାଣ ପାଇଁ ବ୍ୟୟ ଅନ୍ତର୍ଭୁକ୍ତ କରାଯାଇଥାଏ ।
- c) **ସାମାଜିକ ଓ ଗୋଷ୍ଠୀ ସେବା:** ସାମାଜିକ ଓ ଗୋଷ୍ଠୀସେବା, ଯଥା- ଶିକ୍ଷା, ସ୍ୱାସ୍ଥ୍ୟ, ପରିବାର କଲ୍ୟାଣ, କଳଯୋଗାଣ, ପରିମଳ, ବାସଗୃହ, ନଗର ଉନ୍ନୟନ, ସମାଜମଙ୍ଗଳ, ହରିଜନ ଓ ଆଦିବାସୀ କଲ୍ୟାଣ, ସାମାଜିକ ନିରାପଣା ଉତ୍ପାଦିରେ ପରିସମ୍ପତ୍ତି ପୃଷ୍ଠି ନିର୍ମିତ ହେଉଥିବା ବ୍ୟୟ ପୁଞ୍ଜି ବ୍ୟୟରେ ଅନ୍ତର୍ଭୁକ୍ତ ହୋଇଥାଏ ।
- d) **ଆର୍ଥନୀତିକ ସେବା:** ଆର୍ଥନୀତିକ ସେବା, ଯଥା- କୃଷି, ଜଳସେଚନ, ଶିଳ୍ପୋଦ୍ୟୋଗ, ଖଣି, ଖାଦାନ, ଶକ୍ତି ପ୍ରକଳ୍ପ, ଗମନାଗମନ, ପରିବହନ, ବନ୍ଦର ଉତ୍ପାଦିରେ ପ୍ରାୟା ପରିସମ୍ପତ୍ତି ନିର୍ମାଣ ବା ଆହରଣ ପାଇଁ ହେଉଥିବା ସମସ୍ତ ବ୍ୟୟ ପୁଞ୍ଜିବ୍ୟୟରେ ଅନ୍ତର୍ଭୁକ୍ତ କରାଯାଏ ।

- e) ରାଜ୍ୟ ଓ କେନ୍ଦ୍ରଶାସିତ ଅଞ୍ଚଳକୁ ପ୍ରଦତ୍ତ ଋଣ ଓ ଅଗ୍ରିମ: ଭାରତ ଭଳି ଏକ ସଂଘୀୟ ରାଷ୍ଟ୍ରରେ କେନ୍ଦ୍ର ସରକାର ରାଜ୍ୟ ସରକାର ତଥା କେନ୍ଦ୍ରଶାସିତ ଅଞ୍ଚଳ ସରକାରମାନଙ୍କୁ ବିଭିନ୍ନ ଉନ୍ନୟନପୂର୍ଣ୍ଣ କାର୍ଯ୍ୟପାଇଁ ପୂର୍ଣ୍ଣ ବୃଷ୍ଟି ନିମିତ୍ତ ଯେଉଁ ଋଣ ଓ ଅଗ୍ରିମ ଦେଇଥାନ୍ତି, ତାହା ପୂର୍ଣ୍ଣ ବ୍ୟୟରେ ଅନ୍ତର୍ଭୁକ୍ତ ହୋଇଥାଏ।

(B) ଯୋଜନା ବ୍ୟୟ ଓ ଅଣ ଯୋଜନା ବ୍ୟୟ (Plan and Non-plan Expenditure)

ଆଧୁନିକ ରାଷ୍ଟ୍ରରେ ଆର୍ଥନୀତିକ ଯୋଜନା ପ୍ରଣୟନ ଓ ରୂପାୟନ ସରକାରଙ୍କର ଏକ ପ୍ରମୁଖ କାର୍ଯ୍ୟ ହୋଇଛି । ଏହି ଦୃଷ୍ଟିରୁ ସରକାରୀ ବ୍ୟୟକୁ ଦୁଇ ଭାଗରେ ବିଭକ୍ତ କରାଯାଇପାରେ । ଯଥା- ଯୋଜନା ବ୍ୟୟ ଓ ଅଣ ଯୋଜନା ବ୍ୟୟ ।

ଯୋଜନା ବ୍ୟୟ

ଯୋଜନାବ୍ୟୟ କହିଲେ ଯୋଜନାରେ ଅନ୍ତର୍ଭୁକ୍ତ ବିଭିନ୍ନ କାର୍ଯ୍ୟକ୍ରମ ରୂପାୟନ କରିବା ସମ୍ପର୍କେ ବ୍ୟୟ ତଥା ରାଜ୍ୟମାନଙ୍କ ପାଇଁ ଯୋଜନା ସହାୟତାକୁ ବୁଝାଏ ।

ଯୋଜନା ବ୍ୟୟକୁ ଦୁଇଟି ଦୁଇ ଭାଗରେ ଉପବିଭାଜନ କରାଯାଇଅଛି । ତାହାହେଲା-

- (a) ଯୋଜନା ବ୍ୟୟ ଅନ୍ତର୍ଗତ ରାଜସ୍ୱ ହିସାବ (Plan expenditure on revenue account)
- (b) ଯୋଜନା ବ୍ୟୟ ଅନ୍ତର୍ଗତ ପୂର୍ଣ୍ଣ ହିସାବ (Plan expenditure on capital account)

ଏହି ଦୁଇ ପ୍ରକାର ଯୋଜନା ବ୍ୟୟ ସମ୍ବନ୍ଧରେ ନିମ୍ନରେ ବ୍ୟାଖ୍ୟା କରାଯାଇଛି ।

- (a) ଯୋଜନା ବ୍ୟୟ ଅନ୍ତର୍ଗତ ରାଜସ୍ୱ ହିସାବ: ଯେଉଁ ଯୋଜନା ବ୍ୟୟ ଯୋଜନାରେ ଅନ୍ତର୍ଭୁକ୍ତ କାର୍ଯ୍ୟକ୍ରମରେ ଚଳନ୍ତି ଖର୍ଚ୍ଚ ଭରଣା ପାଇଁ ନିୟୋଜିତ ହୁଏ ତାହାକୁ ଯୋଜନାବ୍ୟୟର ରାଜସ୍ୱ ହିସାବ ବୁଝାଯାଏ । ଏହି ବ୍ୟୟ କୌଣସି ପରିସମ୍ପତ୍ତି ସୃଷ୍ଟି କରି ନ ଥାଏ । ରାଜସ୍ୱ ଆୟରୁ ଏହି ବ୍ୟୟ ଭରଣା କରାଯାଇଥାଏ ।

ଯୋଜନା ବ୍ୟୟ ଅନ୍ତର୍ଗତ ରାଜସ୍ୱ ହିସାବରେ ନିମ୍ନଲିଖିତ ପ୍ରଧାନ ବିଷୟରେ କରାଯାଇଥିବା ସମସ୍ତ ଚଳନ୍ତି ବ୍ୟୟକୁ ଅନ୍ତର୍ଭୁକ୍ତ କରାଯାଇଥାଏ ।

- (କ) ସାମାଜିକ ଓ ଗୋଷ୍ଠୀ ସେବା

- (ଖ) ଆର୍ଥିକାତ୍ମକ ସେବା
- (ଗ) ରାଜ୍ୟମାନଙ୍କ ଅନୁଦାନ

(b) ଯୋଜନା ବ୍ୟୟ ଅନ୍ତର୍ଗତ ପୁଞ୍ଜି ହିସାବ: ଯେଉଁ ଯୋଜନାବ୍ୟୟ ଦେଶରେ ପରିସମ୍ପନ୍ନି ସୃଷ୍ଟି ବା ପୁଞ୍ଜିଗଠନରେ ବିନିଯୋଗ ହୋଇଥାଏ, ତାହାକୁ ଯୋଜନା ବ୍ୟୟରେ ପୁଞ୍ଜି ହିସାବ କୁହାଯାଏ । ଏହି ବ୍ୟୟ ସରକାରଙ୍କ ପୁଞ୍ଜି ଆୟରୁ ଭରଣା କରାଯାଇଥାଏ । ଯୋଜନା ବ୍ୟୟ ଅନ୍ତର୍ଗତ ପୁଞ୍ଜି ହିସାବରେ ନିମ୍ନଲିଖିତ ପ୍ରଧାନ ବିଷୟରେ କରାଯାଇଥିବା ସମସ୍ତ ପୁଞ୍ଜି ବ୍ୟୟକୁ ଅନ୍ତର୍ଭୁକ୍ତ କରାଯାଇଥାଏ ।

- (a) ସାମାଜିକ ଓ ଗୋଷ୍ଠୀ ସେବା
- (b) ଆର୍ଥିକାତ୍ମକ ସେବା
- (c) ରାଜ୍ୟ ଓ କେନ୍ଦ୍ରଶାସିତ ଅଞ୍ଚଳକୁ ପ୍ରଦତ୍ତ ରଣ ଓ ଅଗ୍ନିମ
- (d) ସରକାରୀ ଉଦ୍ୟୋଗମାନଙ୍କୁ ଦିଆଯାଇଥିବା ରଣ ଓ ଅଗ୍ନିମ

ଅଣଯୋଜନା ବ୍ୟୟ

ଅଣ ଯୋଜନା ବ୍ୟୟ କହିଲେ ସରକାରଙ୍କର ଯୋଜନା ବ୍ୟୟରେ ଅନ୍ତର୍ଭୁକ୍ତ ହୋଇ ନ ଥିବା ଅନ୍ୟ ସମସ୍ତ ବ୍ୟୟକୁ ବୁଝାଏ । ପୂର୍ବ ଯୋଜନାମାନଙ୍କରେ ଆରମ୍ଭ ହୋଇଥିବା ଅସମ୍ପୂର୍ଣ୍ଣ ପରିକଳନାରେ ଧାରାବାହିକ ବ୍ୟୟ ତଥା ପୂର୍ବ ଯୋଜନାମାନଙ୍କରେ ସୃଷ୍ଟି ହୋଇଥିବା ପରିସମ୍ପନ୍ନିର ଗଠଣାବେକ୍ଷଣ କରିବାରେ ହେଉଥିବା ବ୍ୟୟ ଅଣଯୋଜନା ବ୍ୟୟରେ ଅନ୍ତର୍ଭୁକ୍ତ କରାଯାଇଥାଏ ।

ଅଣଯୋଜନା ବ୍ୟୟକୁ ପୁନଶ୍ଚ ଦୁଇ ଭାଗରେ ବିଭକ୍ତ କରାଯାଇପାରେ । ତାହାହେଲା-

- (a) ଅଣଯୋଜନା ରାଜସ୍ୱ ବ୍ୟୟ
- (b) ଅଣଯୋଜନା ପୁଞ୍ଜି ବ୍ୟୟ

ଏହି ଦୁଇ ପ୍ରକାର ଅଣଯୋଜନା ବ୍ୟୟ ସମ୍ବନ୍ଧରେ ନିମ୍ନରେ ବ୍ୟାଖ୍ୟା କରାଯାଇଅଛି ।

(a) ଅଣଯୋଜନା ରାଜସ୍ୱ ବ୍ୟୟ: ନିମ୍ନଲିଖିତ ପ୍ରଧାନ ବିଷୟରେ କରାଯାଇଥିବା ସମସ୍ତ ଚଳଣି ବ୍ୟୟ ଅଣଯୋଜନା ରାଜସ୍ୱ ବ୍ୟୟରେ ଅନ୍ତର୍ଭୁକ୍ତ କରାଯାଇଥାଏ ।

i) ରଣ ପରିଶୋଧ (Debt Repayment) : ପୁଞ୍ଜି ଅର୍ଥନୈତିକ ବିକାଶ ନିମନ୍ତେ ଯୋଜନାମାନ କାର୍ଯ୍ୟକାରୀ କରିବା ନିମନ୍ତେ ରାଜସ୍ୱ ଆୟ ଯଥେଷ୍ଟ ନହେଲେ ସରକାର ରଣ ଗଠନରେ ବିଶେଷ ଭାବରେ ନିର୍ଭର କରନ୍ତି । ରଣ ପରିମାଣ ବୃଦ୍ଧି ପାଇଲେ ସୁଧ ପରିଶୋଧ ଭାର ମଧ୍ୟ ବୃଦ୍ଧି ପାଏ ।

ଫଳରେ ସୁଧ ପରିଶୋଧର ପରିମାଣ ସରକାରଙ୍କ ଅଣଯୋଜନା ରାଜସ୍ୱ ବ୍ୟୟର ଏକ ବୃହତ୍ ଅଂଶ ହୋଇଥାଏ ।

ii) ପ୍ରତିରକ୍ଷା ସେବା (Defence Services) : ଜାତୀୟ ନିରାପତ୍ତା ରକ୍ଷା ନିମନ୍ତେ ଜଳ, ସ୍ଥଳ ଓ ଆକାଶ ବାହିନୀରେ ନିଯୁକ୍ତ କର୍ମଚାରୀଙ୍କର ବେତନ, ଭତ୍ତା ଓ ଅବସରପ୍ରାପ୍ତ ସାମରିକ କର୍ମଚାରୀମାନଙ୍କର ପେନସନ୍ ଓ ଅନ୍ୟାନ୍ୟ ସୁବିଧା ନିମନ୍ତେ କରାଯାଇଥିବା ଚଳନ୍ତି ବ୍ୟୟ ଅଣଯୋଜନା ରାଜସ୍ୱ ବ୍ୟୟରେ ଅନ୍ତର୍ଭୁକ୍ତ କରାଯାଇଥାଏ । ଦେଶରକ୍ଷା ବ୍ୟୟ ଅଣଯୋଜନା ରାଜସ୍ୱ ବ୍ୟୟର ଏକ ପ୍ରମୁଖ ଅଂଶ ।

iii) ସରକାରୀ ସହାୟତା (Subsidy): ଆର୍ଥିକ ଦୁର୍ବଳ ଶ୍ରେଣୀର ଲୋକମାନଙ୍କୁ କେତେକ ଅତ୍ୟାବଶ୍ୟକ ଦ୍ରବ୍ୟ ଯଥା- କିରୋସିନି, ସାର, ଉତ୍ତନ ବାଷ୍ପ ଇତ୍ୟାଦି କମ୍ ଦାମରେ ଯୋଗାଇଦେବା ସକାଶେ ସରକାର ଉଦ୍ୟୋଗୀମାନଙ୍କୁ ପ୍ରତ୍ୟେକ ପ୍ରଦାନ କରିଥାନ୍ତି । ଏହି ପ୍ରୋତ୍ସାହନକୁ ଆର୍ଥିକ ସହାୟତା କୁହାଯାଏ । ସରକାରୀ ଆର୍ଥିକ ସହାୟତା ଅଣଯୋଜନା ରାଜସ୍ୱ ବ୍ୟୟର ଅନ୍ୟତମ ପ୍ରଧାନ ଉପାଦାନ ।

iv) ସାଧାରଣ ପ୍ରଶାସନ (General Administration) : ସାଧାରଣ ପ୍ରଶାସନ ସକାଶେ କରାଯାଇଥିବା ରାଜସ୍ୱ ବ୍ୟୟରେ ନିମ୍ନଲିଖିତ ବ୍ୟୟ ଅନ୍ତର୍ଭୁକ୍ତ ହୋଇଥାଏ ।

ସରକାରଙ୍କ ବିଭିନ୍ନ ଅଙ୍ଗ, ଯଥା- ସଂସଦ, ରାଷ୍ଟ୍ରପତି, ଉପରାଷ୍ଟ୍ରପତି, ମହାମନ୍ତ୍ରୀ ଓ ନ୍ୟାୟପାଳିକା ସମ୍ପର୍କିତ ଚଳନ୍ତି ବ୍ୟୟ ।

ବେସାମରିକ ପ୍ରଶାସନ, ଯଥା- ଲୋକସେବା ଆୟୋଗ, ସଚିବାଳୟ, ପୋଲିସ୍ ଓ ଜେଲରେ ନିଯୁକ୍ତ କର୍ମଚାରୀମାନଙ୍କର ବରମା, ଭତ୍ତା, ପେନସନ୍ ଓ ଅନ୍ୟାନ୍ୟ ଚଳନ୍ତି ବ୍ୟୟ ।

ରାଜକୋଷ୍ଠୀୟ ସେବା, ଯଥା- ସରକାର ଧାର୍ଯ୍ୟ କରୁଥିବା ବିଭିନ୍ନ ଜର ଆଦାୟ ପାଇଁ ଏବଂ ମୁଦ୍ରା ଓ ନୋଟ ତିଆରି କରିବା ସକାଶେ କରାଯାଇଥିବା ଚଳନ୍ତି ବ୍ୟୟ ।

(b) ଅଣଯୋଜନା ପୂର୍ଜି ବ୍ୟୟ

ଅଣଯୋଜନା ପୂର୍ଜି ବ୍ୟୟରେ ନିମ୍ନଲିଖିତ ପ୍ରଧାନ ବିଷୟରେ କରାଯାଇଥିବା ସମସ୍ତ ପୂର୍ଜି ବ୍ୟୟକୁ ଅନ୍ତର୍ଭୁକ୍ତ କରାଯାଇଥାଏ ।

1. ପ୍ରତିରକ୍ଷା ସେବା ସକାଶେ ପୁଞ୍ଜି ବ୍ୟୟ
2. ସାଧାରଣ ସେବା ସଂକ୍ରାନ୍ତୀୟ ପୁଞ୍ଜି ବ୍ୟୟ
3. ରାଜ୍ୟ ସରକାରଙ୍କୁ ଅଣଯୋଜନା ଋଣ
4. ସରକାରୀ ଉଦ୍ୟୋଗମାନଙ୍କୁ ଅଣଯୋଜନା ଋଣ
5. ବିଦେଶ ସରକାରଙ୍କୁ ଅଣଯୋଜନା ଋଣ
6. ସରକାରୀ କର୍ମଚାରୀମାନଙ୍କୁ ଋଣ

ଭାରତରେ ଯୋଜନା ଆୟୋଗର ବିଲୋପ ପରେ ଯୋଜନା ଓ ଅଣଯୋଜନା ବ୍ୟୟ ସମ୍ବନ୍ଧିତ ଆଲୋଚନାର ପ୍ରାସଙ୍ଗିକତା ନାହିଁ ।

(c) ଉନ୍ନୟନ ଓ ଅଣ ଉନ୍ନୟନ ବ୍ୟୟ (Developmental and Non-developmental Expenditure)

ସରକାରୀ ବ୍ୟୟକୁ ଉନ୍ନୟନ ବ୍ୟୟ ଓ ଅଣଉନ୍ନୟନ ବ୍ୟୟ, ଏହିଭଳି ଦୁଇ ଭାଗରେ ବିଭକ୍ତ କରାଯାଇପାରେ । ଏହି ଦୁଇ ପ୍ରକାର ବ୍ୟୟ ସମ୍ପର୍କରେ ନିମ୍ନରେ ବ୍ୟାଖ୍ୟା କରାଯାଇଅଛି ।

ଉନ୍ନୟନ ବ୍ୟୟ

ଯେଉଁ ବ୍ୟୟ ଦେଶର ଆର୍ଥନୀତିକ ଅଭିବୃଦ୍ଧିରେ ସହାୟକ ହୋଇଥାଏ, ତାହାକୁ ଉନ୍ନୟନ ବ୍ୟୟ କୁହାଯାଏ । ବିଭିନ୍ନ ଉନ୍ନୟନମୂଳକ କାର୍ଯ୍ୟକ୍ରମର ରୂପାୟନ ସକାଶେ ସରକାର ବିପୁଳ ପରିମାଣରେ ଅର୍ଥବ୍ୟୟ କରିଥାନ୍ତି । ଏହି ପ୍ରକାର ବ୍ୟୟ ଦେଶର ଆର୍ଥନୈତିକ ଅଭିବୃଦ୍ଧି ସକାଶେ ଅଭିପ୍ରେତ ହୋଇଥିବାରୁ ଏହାକୁ ଉନ୍ନୟନ ବ୍ୟୟ କୁହାଯାଏ ।

ଉନ୍ନୟନ ବ୍ୟୟକୁ ମୁଖ୍ୟତଃ ଦୁଇ ଭାଗରେ ଗଠିତ କରାଯାଇଥାଏ । ତାହାହେଲା-

- (a) ଉନ୍ନୟନମୂଳକ ରାଜସ୍ଵ ବ୍ୟୟ
- (b) ଉନ୍ନୟନମୂଳକ ପୁଞ୍ଜି ବ୍ୟୟ

ଏହି ଦୁଇ ପ୍ରକାର ଉନ୍ନୟନ ବ୍ୟୟ ସମ୍ବନ୍ଧରେ ନିମ୍ନରେ ଆଲୋଚନା କରାଯାଇଅଛି ।

(a) ଉନ୍ନୟନ ମୂଳକ ରାଜସ୍ଵ ବ୍ୟୟ: ଉନ୍ନୟନମୂଳକ ରାଜସ୍ଵ ବ୍ୟୟ ଦେଶରେ କୌଣସି ପରିସମ୍ପନ୍ନି ସୃଷ୍ଟି କରି ନ ଥାଏ ବା ପୁଞ୍ଜି ଗଠନରେ ସହାୟକ ହୋଇ ନ ଥାଏ । ବିରୁଦ୍ଧ ଏହା ଦେଶର ପ୍ରଗତିକୁ ଦ୍ଵରାନ୍ୱିତ କରିବାରେ ସହାୟକ ହୋଇଥାଏ । ଉନ୍ନୟନମୂଳକ ରାଜସ୍ଵ ବ୍ୟୟ କର ଓ ଅନ୍ୟାନ୍ୟ ରାଜସ୍ଵ ଆୟରୁ ଭରଣା କରାଯାଇଥାଏ । ନିମ୍ନଲିଖିତ ପ୍ରଧାନ ବିଷୟରେ କରାଯାଇଥିବା ବ୍ୟୟକୁ ଉନ୍ନୟନ ମୂଳକ ରାଜସ୍ଵ ବ୍ୟୟରେ ଅନ୍ତର୍ଭୁକ୍ତ କରାଯାଇଥାଏ ।

i) ସାମାଜିକ ଓ ଗୋଷ୍ଠୀସେବା ବାବଦ ବ୍ୟୟ: ସାମାଜିକ ଓ ଗୋଷ୍ଠୀ ସେବାରେ ଶିକ୍ଷା, କଳା ଓ ସଂସ୍କୃତି, ବିଜ୍ଞାନ, ସ୍ୱାସ୍ଥ୍ୟ ଓ ପରିବାର କଲ୍ୟାଣ, ଶ୍ରମ ଓ ନିୟୋଜନ, ହରିଜନ ଓ ଆଦିବାସୀ କଲ୍ୟାଣ ଇତ୍ୟାଦି ଅନ୍ତର୍ଭୁକ୍ତ ହୋଇଥାଏ। ଏହି ସମସ୍ତ ସେବା ବାବଦ ବ୍ୟୟ ଦେଶରେ ସ୍ୱାସ୍ଥ୍ୟ ଓ ଶିକ୍ଷାର ବିକାଶ କରି ଶ୍ରମଶକ୍ତିର ଦକ୍ଷତା ଓ ଉତ୍ପାଦିତା ବୃଦ୍ଧି କରିଥାଏ।

ii) ଆର୍ଥନୀତିକ ସେବା ବାବଦ ବ୍ୟୟ: ଆର୍ଥନୀତିକ ସେବାରେ କୃଷି ଓ ଆନୁସଙ୍ଗିକ ସେବା, ଶିଳ୍ପ, ଖଣିଜ ପଦାର୍ଥ, ଶକ୍ତି ପ୍ରଦାନ, ବୈଦେଶିକ ବାଣିଜ୍ୟ, ଗପ୍ତାଳା ବୃଦ୍ଧି, ଗମନାଗମନ ଓ ପରିବହନ ଇତ୍ୟାଦି ଅନ୍ତର୍ଭୁକ୍ତ ହୋଇଥାଏ। ଏହି ସମସ୍ତ ସେବା ବାବଦ ବ୍ୟୟ ଦେଶର ଆୟ ଓ ନିୟୋଜନ ବୃଦ୍ଧି ତଥା ପ୍ରାକୃତିକ ସମ୍ବଳର ସୁବିନିଯୋଗରେ ସହାୟକ ହୋଇଥାଏ।

iii) ରାଜ୍ୟମାନଙ୍କୁ ବିକାଶମୂଳକ କାର୍ଯ୍ୟକ୍ରମ କାର୍ଯ୍ୟକାରୀ କରିବା ସକାଶେ ପ୍ରଦତ୍ତ ଅନୁଦାନ

(b) ଉନ୍ନୟନମୂଳକ ପୁଞ୍ଜିବ୍ୟୟ: ଉନ୍ନୟନମୂଳକ ପୁଞ୍ଜିବ୍ୟୟ ଦେଶରେ ପରିସଫଳି ସୃଷ୍ଟି ତଥା ପୁଞ୍ଜିଗଠନରେ ସହାୟକ ହୋଇଥାଏ। ଏହା ସାଧାରଣତଃ ଦଳର ଋଣ ଓ ବୈଦେଶିକ ଋଣରୁ ଭରଣା କରାଯାଇଥାଏ। ନିମ୍ନଲିଖିତ ପ୍ରଧାନ ବିଷୟରେ କରାଯାଇଥିବା ବ୍ୟୟକୁ ଉନ୍ନୟନମୂଳକ ପୁଞ୍ଜି ବ୍ୟୟରେ ଅନ୍ତର୍ଭୁକ୍ତ କରାଯାଇଥାଏ।

- 1) ସାମାଜିକ ଓ ଗୋଷ୍ଠୀସେବା ବାବଦ ପୁଞ୍ଜିବ୍ୟୟ
- 2) ଆର୍ଥନୀତିକ ସେବା ବାବଦ ପୁଞ୍ଜି ବ୍ୟୟ
- 3) ରାଜ୍ୟମାନଙ୍କରେ ଉନ୍ନତିମୂଳକ ପ୍ରକଳ୍ପ କାର୍ଯ୍ୟକାରୀ କରିବା ପାଇଁ ଋଣ ଓ ଅଗ୍ରିମ।
- 4) ସରକାରୀ ଉଦ୍ୟୋଗ ପାଇଁ ଋଣ ଓ ଅଗ୍ରିମ।

ଅଣ ଉନ୍ନୟନ ବ୍ୟୟ

ଯେଉଁ ପ୍ରକାର ସରକାରୀ ବ୍ୟୟ ଦେଶର ଆର୍ଥନୀତିକ ଅଭିବୃଦ୍ଧିରେ ସହାୟକ ହୋଇ ନ ଥାଏ, ତାହାକୁ ଅଣଉନ୍ନୟନ ବ୍ୟୟ କୁହାଯାଏ।

ଅଣ ଉନ୍ନୟନ ବ୍ୟୟକୁ ପୁନଃ ପୁନଃ ଭାବରେ ଉପବିଭାଜନ କରାଯାଇଅଛି। ତାହାହେଲା-

- (a) ଅଣ ଉନ୍ନୟନ ଗାଳସ୍ୱ ବ୍ୟୟ
- (b) ଅଣ ଉନ୍ନୟନ ପୁଞ୍ଜି ବ୍ୟୟ

(a) ଅଣ ଉନ୍ନତ ରାଜସ୍ୱ ବ୍ୟୟ: ଯେଉଁ ଅଣଉନ୍ନତ ବ୍ୟୟ ଦେଶରେ ପରିସମ୍ପାଦି ପୂର୍ଣ୍ଣ ବା ପୂର୍ଣ୍ଣରୂପରେ ସହାୟକ ହୋଇ ନ ଥାଏ ତାହାକୁ ଅଣଉନ୍ନତ ରାଜସ୍ୱ ବ୍ୟୟ କୁହାଯାଏ। ନିମ୍ନଲିଖିତ ପ୍ରଧାନ ବିଷୟରେ କରାଯାଇଥିବା ଚଳନ୍ତି ବ୍ୟୟ ଅଣଉନ୍ନତ ରାଜସ୍ୱ ବ୍ୟୟରେ ଅନ୍ତର୍ଭୁକ୍ତ କରାଯାଇଥାଏ।

1. ସୁଧ ପରିଶୋଧ
2. ପ୍ରତିରକ୍ଷା ସେବା ସଂକ୍ରାନ୍ତୀୟ ଚଳନ୍ତି ବ୍ୟୟ
3. ସରକାରୀ ସହାୟତା
4. ସାଧାରଣ ପ୍ରଶାସନ ସମ୍ପର୍କେ କରାଯାଇଥିବା ସମସ୍ତ ଚଳନ୍ତି ବ୍ୟୟ
5. ରାଜ୍ୟମାନଙ୍କୁ ଅଣଉନ୍ନତ ବ୍ୟୟ ବାବଦରେ ସହାୟତା

(b) ଅଣ ଉନ୍ନତ ପୂର୍ଣ୍ଣ ବ୍ୟୟ: ଯେଉଁ ଅଣଉନ୍ନତ ବ୍ୟୟ ଦେଶରେ ପରିସମ୍ପାଦି ପୂର୍ଣ୍ଣ କରିବାରେ ସହାୟକ ହୋଇଥାଏ, ତାହାକୁ ଅଣଉନ୍ନତ ପୂର୍ଣ୍ଣ ବ୍ୟୟ କୁହାଯାଏ।

ନିମ୍ନଲିଖିତ ପ୍ରଧାନ ବିଷୟରେ କରାଯାଇଥିବା ପୂର୍ଣ୍ଣ ବ୍ୟୟକୁ ଅଣଉନ୍ନତ ପୂର୍ଣ୍ଣ ବ୍ୟୟରେ ଅନ୍ତର୍ଭୁକ୍ତ କରାଯାଇଥାଏ।

1. ପ୍ରତିରକ୍ଷା ସେବା ସମ୍ପର୍କେ ପୂର୍ଣ୍ଣ ବ୍ୟୟ, ଯଥା- ଗୋଳାବାରୁଦ କାରଖାନା, ଜାହାଜ ଓ ଉଡ଼ାଜାହାଜ ନିର୍ମାଣ କାରଖାନା, ସୈନ୍ୟମାନଙ୍କ ଶିକ୍ଷା ଓ ତାଲିମ ପାଇଁ ପ୍ରତିଷ୍ଠାନ, ବିମାନଘାଟି, ନୌସାଗା ନିର୍ମାଣ ଇତ୍ୟାଦି।
2. ସାଧାରଣ ସେବା ସଂକ୍ରାନ୍ତୀୟ ପୂର୍ଣ୍ଣ ବ୍ୟୟ ଯଥା- ମୁଦ୍ରାଖଳା ନିର୍ମାଣ, ପୋଲିସ୍ ଓ ପ୍ରଶାସନିକ ସେବା ଅଧିକାରୀଙ୍କ ପାଇଁ ପ୍ରତିଷ୍ଠାନ ନିର୍ମାଣ ଇତ୍ୟାଦି।
3. ରାଜ୍ୟ ଓ କେନ୍ଦ୍ରଶାସିତ ଅଞ୍ଚଳକୁ ଅଣ ଉନ୍ନତ ବ୍ୟୟ ସମ୍ପର୍କେ ଋଣ।

8.3.6 ବଜେଟ୍ (Budget)

'ବଜେଟ୍' ଶବ୍ଦଟି ଫ୍ରାନ୍ସୀୟ ଶବ୍ଦ 'ବଜେଟ୍ଟି' (Bougettee)ରୁ ଆନୀତ। 'ବଜେଟ୍'ର ଅର୍ଥ ହେଲା ଏକ କ୍ଷୁଦ୍ର ଚମଡ଼ା ବ୍ୟାଗ। ଏହି ବ୍ୟାଗ୍ ଅର୍ଥନୈତିକ ଦୃଷ୍ଟିକୋଣରୁ ଗୁରୁତ୍ୱହୀନ କିନ୍ତୁ ଏହି ବ୍ୟାଗରେ ଅର୍ଥମତା ଦେଶର ଯେଉଁ ବାର୍ଷିକ ଆୟବ୍ୟୟ ଅବକଳର ଚଳିଲ ନେଇ ସଂସଦରେ ଗପସ୍ତାପନା କରିବାକୁ ଯାଉଥାନ୍ତି ତାହା ହିଁ

ଅର୍ଥନୈତିକ ଦୃଷ୍ଟିକୋଣରୁ ଅତ୍ୟନ୍ତ ଗୁରୁତ୍ୱପୂର୍ଣ୍ଣ । ଏହି ବାର୍ଷିକ ପ୍ରସ୍ତାବିତ ଆୟବ୍ୟୟ ସମନ୍ୱୟ ଦଲିଲକୁ ବଜେଟ୍ କୁହାଯାଏ । ବଜେଟ୍ ଦେଶର ଆର୍ଥିକ ଅବସ୍ଥାର ଏକ ଦର୍ପଣ ସଦୃଶ । ଏକ ନିର୍ଦ୍ଦିଷ୍ଟ ଆର୍ଥିକ ବର୍ଷରେ ସରକାରଙ୍କର ଆର୍ଥିକନୀତିକ କାର୍ଯ୍ୟକଳାପ ବଜେଟ୍ରେ ପ୍ରତିଫଳିତ ହୋଇଥାଏ ।

ବଜେଟ୍ କହିଲେ ସରକାରଙ୍କର ଏକ ବାର୍ଷିକ ବିଭାୟ ବିବରଣୀକୁ ବୁଝାଏ, ଯେଉଁଥିରୁ ପରବର୍ତ୍ତୀ ଏକ ବର୍ଷରେ ସରକାରଙ୍କର ସମ୍ଭାବ୍ୟ ଆୟ ଓ ପ୍ରସ୍ତାବିତ ବ୍ୟୟ ସମ୍ବନ୍ଧରେ ସୂଚନା ମିଳିଥାଏ ।

ଚେନ୍ନରାଜ ରାଷ୍ଟ୍ରରେ, “ବଜେଟ୍ ସରକାରଙ୍କର ଏକ ମୁଖ୍ୟ ବିଭାୟ ଯୋଜନା ଯାହା ବଜେଟ୍ ବର୍ଷ ପାଇଁ ସମ୍ଭାବ୍ୟ ଗାଜସ୍ୱ ଏବଂ ପ୍ରସ୍ତାବିତ ବ୍ୟୟର ପ୍ରାକ୍ତନନ ଏକତ୍ର ଗପସ୍ଥାପନ କରିଥାଏ ।” (Budget is the master financial plan of the government which brings together estimates of anticipated revenue and proposed expenditure for the budget year)

ଉକ୍ତ ବ୍ୟଞ୍ଜାରୁ ବଜେଟ୍‌ର ନିମ୍ନଲିଖିତ ବୈଶିଷ୍ଟ୍ୟ ପରିଦୃଷ୍ଟ ହୋଇଥାଏ ।

- a. ବଜେଟ୍ ସରକାରଙ୍କର ବାର୍ଷିକ ବିଭାୟ ବିବରଣୀ ।
- b. ଏହା ସରକାରଙ୍କର ସମ୍ଭାବ୍ୟ ଆୟ ଓ ପ୍ରସ୍ତାବିତ ବ୍ୟୟ ସମ୍ବନ୍ଧରେ ବିବରଣୀ ପ୍ରଦାନ କରିଥାଏ ।
- c. ବଜେଟ୍‌ରେ ପ୍ରତିଫଳିତ ପ୍ରସ୍ତାବିତ ଆୟବ୍ୟୟ ବର୍ଷ ଶେଷରେ ପ୍ରକୃତ ଆୟବ୍ୟୟ ଠାରୁ ସାମାନ୍ୟ ବେଶା ବା କମ୍ ହୋଇପାରେ ।
- d. ବଜେଟ୍ ସରକାରଙ୍କର ଆର୍ଥିକନୀତିର ଏକ ସ୍ଥୂଳ ଚିତ୍ର ପ୍ରଦାନ କରିଥାଏ ।

8.3.6.1 ବଜେଟ୍‌ର ପ୍ରକାରଭେଦ- ସମତୁଲ ବଜେଟ୍ ଓ ଅସମତୁଲ ବଜେଟ୍

ବଜେଟ୍ ମୁଖ୍ୟତଃ ଦୁଇ ପ୍ରକାର । ତାହା ହେଲା-

- ସମତୁଲ ବଜେଟ୍ (Balanced budget)
- ଅସମତୁଲ ବଜେଟ୍ (Unbalanced budget)

ସମତୁଲ ବଜେଟ୍

ଯେଉଁ ବଜେଟ୍‌ରେ ଏକ ବିଭାୟ ବର୍ଷରେ ସରକାରଙ୍କ ସମ୍ଭାବ୍ୟ ଆୟ ଓ ପ୍ରସ୍ତାବିତ ବ୍ୟୟ ପରସ୍ପର ସମାନ ହୋଇଥାନ୍ତି ତାହାକୁ ସମତୁଲ ବଜେଟ୍ କୁହାଯାଏ ।

ଡକ୍ଟରଟଙ୍କ ମତରେ, “ସମତୁଲ ବଜେଟ୍ କହିଲେ ସେହି ବଜେଟ୍‌କୁ ବୁଝାଏ, ଯେଉଁଠାରେ ଏକ ନିର୍ଦ୍ଦିଷ୍ଟ ସମୟ କାଳରେ ସରକାରୀ ଗାଜସ୍ୱ ସରକାରୀ ବ୍ୟୟଠାରୁ କମ୍ ହୁଏ ନାହିଁ” ।

ଅର୍ଥାତ୍, ଯେତେବେଳେ ସରକାରଙ୍କର ସମସ୍ତ ପୁରୁଷ ସଂଗ୍ରହ କରାଯାଇଥିବା ମୋଟ ଆୟ ଓ ବିଭିନ୍ନ ବିଷୟରେ ମୋଟ ବ୍ୟୟ ପରସ୍ପର ସମାନ ହୁଏ, ସେହି ଆୟବ୍ୟୟର ଦଳିଳକୁ ସମତୁଲ ବଜେଟ୍ କୁହାଯାଏ । ଅନ୍ୟଭାଷାରେ ପ୍ରକାଶ କଲେ, ସମତୁଲ ବଜେଟ୍ କ୍ଷେତ୍ରରେ ସରକାରଙ୍କର ମୋଟ ଆୟ ଓ ବ୍ୟୟ ମଧ୍ୟରେ କୌଣସି ଚଫାର୍ ପରିବୃତ୍ତ ହୁଏ ନାହିଁ ।

ଅସମତୁଲ ବଜେଟ୍

ଯେଉଁ ବଜେଟ୍ରେ ସରକାରଙ୍କ ଏକ ବିଭାଗ ବର୍ଷରେ ସମ୍ଭାବ୍ୟ ଆୟ ଓ ପ୍ରସ୍ତାବିତ ବ୍ୟୟ ପରସ୍ପର ଅସମାନ ହୋଇଥାନ୍ତି, ତାହାକୁ ଅସମତୁଲ ବଜେଟ୍ କୁହାଯାଏ । ଅସମତୁଲ ବଜେଟ୍ ଦୁଇ ପ୍ରକାର । ଯଥା- ବଳକା ବଜେଟ୍ ଓ ନିଅର୍ଦ୍ଧିଆ ବଜେଟ୍ । ଯେଉଁ ବଜେଟ୍ରେ ସମ୍ଭାବ୍ୟ ଆୟ ପ୍ରସ୍ତାବିତ ବ୍ୟୟଠାରୁ ଅଧିକ ହୋଇଥାଏ, ତାହାକୁ ବଳକା ବଜେଟ୍ କୁହାଯାଏ । ଯେଉଁ ବଜେଟ୍ରେ ସମ୍ଭାବ୍ୟ ଆୟ ପ୍ରସ୍ତାବିତ ବ୍ୟୟଠାରୁ କମ୍ ହୋଇଥାଏ ବା ପ୍ରସ୍ତାବିତ ବ୍ୟୟ ସମ୍ଭାବ୍ୟ ଆୟଠାରୁ ଅଧିକ ହୋଇଥାଏ, ତାହାକୁ ନିଅର୍ଦ୍ଧିଆ ବଜେଟ୍ କୁହାଯାଏ ।

8.3.6.2 - ବଜେଟ୍‌ର ଲକ୍ଷ୍ୟ

ଦେଶରେ ଅର୍ଥନୈତିକ ସମ୍ବୃଦ୍ଧି, ଅର୍ଥନୈତିକ ସ୍ଥିରତା, ଧନୀ ଓ ଦରିଦ୍ରମାନଙ୍କ ମଧ୍ୟରେ ବୈଷମ୍ୟ ହ୍ରାସ ତଥା ଜନସାଧାରଣଙ୍କର ସର୍ବାଙ୍ଗୀନ କଲ୍ୟାଣ ସାଧନ ନିମିତ୍ତ ସରକାର ବଜେଟ୍‌ରୁ ଏକ ମୁଖ୍ୟ ଆୟୁଧ ଭାବରେ ବ୍ୟବହାର କରିଥାନ୍ତି । ବଜେଟ୍‌ର ଲକ୍ଷ୍ୟ ନିମ୍ନରେ ଉପସ୍ଥାପନା କରାଯାଇଛି ।

1. **ଅର୍ଥନୈତିକ ସ୍ଥିରତା (Economic Stability) :** ଝାଡ଼ି ଓ ଅବଝାଡ଼ି ନିୟନ୍ତ୍ରଣ କରି ଦେଶରେ ଅର୍ଥନୈତିକ ସ୍ଥିରତା ବଜାୟ ରଖିବା ସରକାରଙ୍କର ପ୍ରଧାନ ଲକ୍ଷ୍ୟ । ଏହି ଲକ୍ଷ୍ୟ ହାସଲ ସକାଶେ ସରକାର ଦେଶର ବଜେଟ୍‌ରୁ ଏକ ପ୍ରଧାନ ଅସ୍ତ୍ରରାବେ ବ୍ୟବହାର କରିଥାନ୍ତି । ସରକାର ଝାଡ଼ି ନିୟନ୍ତ୍ରଣ ସକାଶେ ବଳକା ବଜେଟ୍ ଓ ଅବଝାଡ଼ି ନିୟନ୍ତ୍ରଣ ସକାଶେ ନିଅର୍ଦ୍ଧିଆ ବଜେଟ୍ ପ୍ରଦର୍ଶନ କରିଥାନ୍ତି । ବଳକା ବଜେଟ୍ ପ୍ରଦର୍ଶନ ହେଲେ ଆୟ ରୁଜନରେ ସରକାର ବ୍ୟୟ କମ୍ କରନ୍ତି । ଫଳରେ ଲୋକମାନଙ୍କର ଆୟ ତଥା ବୃଦ୍ଧିର ଚାହିଦା ନିମ୍ନମୁଖୀ ହୁଏ ଏବଂ ଦର ହ୍ରାସ ହୁଏ । ସେହିପରି ନିଅର୍ଦ୍ଧିଆ ବଜେଟ୍ ପ୍ରଦର୍ଶନ ହେଲେ ଆୟ ରୁଜନରେ ସରକାର ବ୍ୟୟ ଅଧିକ କରିଥାନ୍ତି । ଫଳରେ ନିୟୋଜନ ପ୍ରସାରଣ ହେବା ସୁଦ୍ଧେ ସଙ୍ଗେ ଲୋକମାନଙ୍କର ଆୟ ବୃଦ୍ଧି ହୁଏ ଏବଂ ବୃଦ୍ଧିର ଚାହିଦା ତଥା ଦର ବୃଦ୍ଧି ହୁଏ । ସୁତରାଂ ସରକାର ବଳକା ବଜେଟ୍ ଓ ନିଅର୍ଦ୍ଧିଆ ବଜେଟ୍ ମାଧ୍ୟମରେ ଦର ନିୟନ୍ତ୍ରଣ କରି ଦେଶରେ ଅର୍ଥନୈତିକ ସ୍ଥିରତା ଆଣିପାରନ୍ତି ।

2. **ନିୟୋଜନ ପ୍ରସାରଣ (Expansion of Employment) :** ଦେଶରେ ବେକାରି ସମସ୍ୟାର ସମାଧାନ ନିମନ୍ତେ ନିୟୋଜନ ପ୍ରସାରଣ କରିବା ବା ନିଯୁକ୍ତି ସୁଯୋଗ ସୃଷ୍ଟି କରିବା ସରକାରଙ୍କର ଅନ୍ୟ ଏକ ମୁଖ୍ୟ ଲକ୍ଷ୍ୟ । ନିୟୋଜନ ସୁଯୋଗ ସୃଷ୍ଟି ନିମନ୍ତେ ସରକାର ଅଧିକ ମଧ୍ୟମ, କ୍ଷୁଦ୍ର ଓ ବୃହତ ଶିଳ୍ପ ତଥା ଶକ୍ତି ପ୍ରକଳ୍ପ ପ୍ରତିଷ୍ଠା, ରାଷ୍ଟ୍ରାଦାର ନିର୍ମାଣ, ପରିବହନ ଓ ଯୋଗାଯୋଗ ପ୍ରସାରଣ କରିବା ଆବଶ୍ୟକ । ସୁତରାଂ, ନିଅର୍ଦ୍ଧିଆ ବଜେଟ୍ ପ୍ରବର୍ତ୍ତନ ହେଲେ ଏସବୁ ଦିଗରେ ଅଧିକ ବ୍ୟୟ ହୋଇପାରିବ ଏବଂ ଦେଶରେ ଅଧିକ ନିଯୁକ୍ତି ସୃଷ୍ଟି ହେବ ।
3. **ଅର୍ଥନୈତିକ ଅଭିବୃଦ୍ଧି (Economic Growth) :** ନିଅର୍ଦ୍ଧିଆ ବଜେଟ୍ ମାଧ୍ୟମରେ ସରକାର ଦେଶରେ ନିୟୋଜନ ବୃଦ୍ଧି କରିଥାନ୍ତି । ନିୟୋଜନ ବୃଦ୍ଧି ହେଲେ ଜାତୀୟ ଆୟ ବୃଦ୍ଧି ପାଏ । ସୁତରାଂ ଅର୍ଥନୈତିକ ସମୃଦ୍ଧି ପ୍ରକ୍ରିୟାକୁ ଦୂରାନ୍ୱିତ କରିବାରେ ନିଅର୍ଦ୍ଧିଆ ବଜେଟ୍ ଏକ ଫଳପ୍ରସ୍ତୁତ ଅସ୍ତ୍ରରୂପେ କାର୍ଯ୍ୟ କରିଥାଏ । ବିକାଶଶୀଳ ରାଷ୍ଟ୍ରରେ ଅର୍ଥନୈତିକ ପ୍ରଗତି ହାସଲ କରିବା ବଜେଟ୍‌ର ଏକ ଗୁରୁତ୍ୱପୂର୍ଣ୍ଣ ଲକ୍ଷ୍ୟ ।
4. **ଧନୀ ଓ ଦରିଦ୍ରମାନଙ୍କ ମଧ୍ୟରେ ଅର୍ଥନୈତିକ ବୈଷମ୍ୟ ହ୍ରାସ (Reduction of Economic Inequality) :** ସରକାରଙ୍କର ଅନ୍ୟ ଏକ ଲକ୍ଷ୍ୟ ହେଲା ଧନୀ ଓ ଦରିଦ୍ରମାନଙ୍କ ମଧ୍ୟରେ ଅଧିକ ବୈଷମ୍ୟ ହ୍ରାସ କରିବା । ଏହି ଲକ୍ଷ୍ୟ ହାସଲ ନିମିତ୍ତ ସରକାର ଅର୍ଥନୈତିକ ଦୁର୍ବଳ ଶ୍ରେଣୀର ଲୋକମାନଙ୍କ ପାଇଁ ଅଧିକ ବ୍ୟୟ କରିବା ଓ ଧନୀ ଲୋକଙ୍କ ଉପରେ ଅଧିକ କର ଧାର୍ଯ୍ୟ କରିବା ଆବଶ୍ୟକ ହୋଇଥାଏ । ଅର୍ଥାତ୍ ସରକାର ପୁରାଣୀ ବ୍ୟୟ ଓ ପୁରାଣୀ କର ମାଧ୍ୟମରେ ଧନୀ ଓ ଦରିଦ୍ରମାନଙ୍କ ମଧ୍ୟରେ ବୈଷମ୍ୟ ହ୍ରାସ କରିଥାଆନ୍ତି । ପୁରାଣୀ ବ୍ୟୟ ଗରିବ ଶ୍ରେଣୀର ଲୋକମାନଙ୍କର ଆୟ ଅଭିବୃଦ୍ଧି କରୁଥିବାବେଳେ ପୁରାଣୀ କର ଧନୀ ଶ୍ରେଣୀ ଲୋକମାନଙ୍କର ଆୟ ହ୍ରାସ କରିଥାଏ । ସୁତରାଂ ନିଅର୍ଦ୍ଧିଆ ବଜେଟ୍ ପ୍ରବର୍ତ୍ତନ କରି ସରକାର ଧନୀ ଓ ଦରିଦ୍ର ଶ୍ରେଣୀ ମଧ୍ୟରେ ଅର୍ଥନୈତିକ ବୈଷମ୍ୟ ହ୍ରାସ କରି ଲକ୍ଷ୍ୟ ହାସଲ କରିଥାନ୍ତି ।
5. **ଜନସାଧାରଣଙ୍କ ସର୍ବାଙ୍ଗୀନ କଲ୍ୟାଣ ସାଧନ (Promotion of Overall Public Welfare) :** ଆଧୁନିକ ଜନକଲ୍ୟାଣ ରାଷ୍ଟ୍ରରେ ସରକାରଙ୍କର ଅନ୍ୟ ଏକ ଲକ୍ଷ୍ୟ ହେଲା ଜନସାଧାରଣଙ୍କ ସର୍ବାଙ୍ଗୀନ କଲ୍ୟାଣ ସାଧନ । ସରକାରଙ୍କୁ ଶିକ୍ଷା ଓ ସ୍ୱାସ୍ଥ୍ୟସେବା ଯୋଗାଇଦେବା ସଙ୍ଗେ ସଙ୍ଗେ ବେକାରି ଭରା, ବାର୍ଦ୍ଧକ୍ୟ ଭରା ଓ ସମାଜର ଅର୍ଥନୈତିକ ଦୁର୍ବଳ ଶ୍ରେଣୀର ମଙ୍ଗଳ ନିମନ୍ତେ ବିପୁଳ ପରିମାଣରେ ବ୍ୟୟ କରିବାକୁ ପଡ଼ିଥାଏ । ସୁତରାଂ ନିଅର୍ଦ୍ଧିଆ ବଜେଟ୍ ପ୍ରବର୍ତ୍ତନ କରି ସରକାର ସମାଜର ସର୍ବାଙ୍ଗୀନ କଲ୍ୟାଣ ସାଧନ କରିଥାନ୍ତି ।

8.3.6.3 ସମତୁଳ୍ୟ ଓ ଅସମତୁଳ୍ୟ ବଜେଟ୍ ସପକ୍ଷ ଓ ବିପକ୍ଷରେ ଯୁକ୍ତି

ସମତୁଳ୍ୟ ବଜେଟ୍ ସପକ୍ଷରେ ଯୁକ୍ତି (Argument in Favour of Balanced Budget)

ସଂସ୍ଥାପକ ଅର୍ଥଶାସ୍ତ୍ରଜ୍ଞାନରେ ସମତୁଳ୍ୟ ବଜେଟ୍‌ର ଦୃଢ଼ ସାଧାରଣ ଥିଲେ । ସେମାନେ ସମତୁଳ୍ୟ ବଜେଟ୍ ସପକ୍ଷରେ ନିମ୍ନଲିଖିତ ଯୁକ୍ତିମାନ ଉପସ୍ଥାପନା କରିଥିଲେ ।

1. ଅପବ୍ୟୟର ପ୍ରକୃତ ନିୟନ୍ତ୍ରଣ (Effective Control of Wasteful Expenditure) : ସଂସ୍ଥାପକ ଅର୍ଥଶାସ୍ତ୍ରଜ୍ଞାନେ ଗାନ୍ଧିଙ୍କୁ ଏକ 'ଶୁଖିଲାକାନ୍ଦା' ଗାନ୍ଧିର ଆଖ୍ୟା ଦେଇଥିଲେ । ସେମାନଙ୍କ ମତରେ ସରକାରଙ୍କର କାର୍ଯ୍ୟ ସାମିତ ହୋଇଥିବାରୁ ସରକାରୀ ବ୍ୟୟ ସୁସ୍ଥ ହେବା ଯୁକ୍ତିଯୁକ୍ତ । ଯଦି ସରକାରୀ ବ୍ୟୟ ସରକାରୀ ଆୟ ଠାରୁ ଅଧିକ ହୁଏ ତେବେ ଅପବ୍ୟୟ ହେବାର ଆଶଙ୍କା ଥାଏ । ସମତୁଳ୍ୟ ବଜେଟ୍ ସରକାରଙ୍କୁ ମନମୁଖୀ ତଥା ଅଶାଳୟୀତା ବ୍ୟୟ କରିବାକୁ ସୁଯୋଗ ଦେଇ ନ ଥାଏ । ଏହା ସରକାରଙ୍କୁ ବିଭୀତ ଶୁଖିଲା ଶିଖା ଦେଇଥାଏ ।
2. ଅର୍ଥନୈତିକ ଅସ୍ଥିରତା ରୂପକ ବିପଦରୁ ମୁକ୍ତ (Guard against Economic Instability) : ନିଅଣ୍ଟିଆ ବଜେଟ୍‌ର ମୁଦ୍ରାସ୍ରାବଣା ପ୍ରବଣତା ଥିବାବେଳେ ବଳକା ବଜେଟ୍ ଅବସ୍ଥାଟି ସୃଷ୍ଟି କରିଥାଏ । ବିନୁ ସମ୍ବୃଦ୍ଧିତ ବଜେଟ୍ ଏହି ପ୍ରକାର ଅର୍ଥନୈତିକ ଅସ୍ଥିରତା ରୂପକ ବିପଦରୁ ଦେଶକୁ ମୁକ୍ତ କରିଥାଏ ।
3. ଋଣଭାର ଜନିତ ସମସ୍ୟାରୁ ମୁକ୍ତ (Free from Debt Burden) : ସମତୁଳ୍ୟ ବଜେଟ୍‌ରେ ସରକାରଙ୍କର ଆୟ ଓ ବ୍ୟୟ ପରସ୍ପର ସମାନ ହୋଇଥିବାରୁ ଋଣ କରିବାର ଆବଶ୍ୟକତା ନ ଥାଏ । ସୁତରାଂ, ଏହା ଦେଶକୁ ଋଣଭାର ଜନିତ ସମସ୍ୟାରୁ ମୁକ୍ତ କରିଥାଏ ।
4. ଆୟ ବୃଦ୍ଧି (Growth of National Income) : ସମତୁଳ୍ୟ ବଜେଟ୍ ମଧ୍ୟ ଜାତୀୟ ଆୟ ବୃଦ୍ଧିରେ ସହାୟକ ହୋଇଥାଏ । ଯଦି ସରକାର କିଛି ପରିମାଣରେ ଅତିରିକ୍ତ କର ଆଦାୟ କରି ସେହିକି ପରିମାଣରେ ବ୍ୟୟ ବୃଦ୍ଧି କରନ୍ତି, ଜାତୀୟ ଆୟ ମଧ୍ୟ ସମପରିମାଣରେ ବୃଦ୍ଧି ହୋଇଥାଏ । ଅର୍ଥାତ୍, ସମତୁଳ୍ୟ ବଜେଟ୍ ଗୁଣକର ମୂଲ୍ୟବାନ ଏକ ହୋଇଥାଏ ।

$$\text{ସମତୁଳ୍ୟ ବଜେଟ୍‌ର ଗୁଣକ} = \frac{\text{ଜାତୀୟ ଆୟ ବୃଦ୍ଧିର ପରିମାଣ}}{\text{ସରକାରୀ ବ୍ୟୟ ବୃଦ୍ଧିର ପରିମାଣ}}$$

ଏଠାରେ ସରକାରୀ ବ୍ୟୟ ବୃଦ୍ଧିର ପରିମାଣ ସରକାରଙ୍କର ଅତିରିକ୍ତ କର ଗାଢ଼ ସହ ସମାନ ହୋଇଥାଏ ।

5. **ବିକଶିତ ଦେଶପାଇଁ ଅନୁକୂଳ (Favourable to Developed Countries) :** ବିକଶିତ ଦେଶଗୁଡ଼ିକ ଅର୍ଥନୈତିକ ବିକାଶର ଶୀର୍ଷସ୍ଥାନରେ ପହଞ୍ଚି ଆସିଛନ୍ତି । ସେ ସମସ୍ତ ରାଷ୍ଟ୍ରମାନଙ୍କର ପ୍ରଧାନ ଲକ୍ଷ୍ୟ ହେଲା ପ୍ରବଳିତ ଅର୍ଥନୈତିକ ସ୍ଥିରତା ସହିତ ପ୍ରବଳିତ ଆୟକୁ ବଜାୟ ରଖିବା । ଏହି ଲକ୍ଷ୍ୟ ପୂରଣ କରିବାରେ ସମ୍ବୃଦ୍ଧିତ ବଜେଟ୍ ସହାୟକ ହୋଇଥାଏ ।

ସମତୁଳ ବଜେଟ୍ ବିପକ୍ଷରେ ଯୁକ୍ତି (Arguments against Balanced Budget)

ସଂସ୍ଥାପକ ଅର୍ଥଶାସ୍ତ୍ରୀମାନେ ସମତୁଳ ବଜେଟ୍ ସପକ୍ଷରେ ଦୃଢ଼ ଯୁକ୍ତି କରୁଥିଲେ ହେଁ, ବର୍ତ୍ତମାନ କାଳରେ ଏହାର ପ୍ରାସଙ୍ଗିକତା ହ୍ରାସ ପାଇଛି । ସମତୁଳ ବଜେଟ୍ ବିପକ୍ଷରେ ନିମ୍ନଲିଖିତ ଯୁକ୍ତିଗୁଡ଼ିକ ଉପସ୍ଥାପନା କରାଯାଇପାରେ ।

1. **ଝାଡ଼ି ଓ ଅବଝାଡ଼ି ନିୟନ୍ତ୍ରଣ ସକାଶେ ଅନୁପଯୁକ୍ତ (Unsuitable for Control of Inflation and Deflation) :** ସମତୁଳ ବଜେଟ୍ ଦେଶରେ ଝାଡ଼ି ଓ ଅବଝାଡ଼ି ନିୟନ୍ତ୍ରଣ କରିପାରେ ନାହିଁ । ଝାଡ଼ି ନିୟନ୍ତ୍ରଣ ସକାଶେ ବଜେଟ୍ ଓ ଅବଝାଡ଼ି ନିୟନ୍ତ୍ରଣ ସକାଶେ ନିଆଁଆଁ ବଜେଟ୍ ଫଳପ୍ରସ୍ତୁତ ହୋଇଥାଏ ।
2. **ଦ୍ରୁତ ଅର୍ଥନୈତିକ ପ୍ରଗତିରେ ସହାୟକ ନୁହେଁ (Does not help in Accelerated Economic Growth) :** ଦେଶର ଦ୍ରୁତ ଅର୍ଥନୈତିକ ଅଭିବୃଦ୍ଧି ସକାଶେ ପ୍ରଚୁର ପରିମାଣରେ ପୂର୍ଣ୍ଣ ନିବେଶ ଆବଶ୍ୟକ ହୋଇଥାଏ । ନିବେଶ ବୃଦ୍ଧି କରିବାରେ ସରକାର ଏକ ମୁଖ୍ୟ ଭୂମିକା ଗ୍ରହଣ କରିଥାନ୍ତି । ସରକାର ଅଧିକ ବ୍ୟୟ କରି କଳକାରଖାନା ସ୍ଥାପନ କରିବା ସଙ୍ଗେ ସଙ୍ଗେ ବିକାଶର ଗତିଗୁଣି ସୃଷ୍ଟି କରି ଘରୋଇ ଉଦ୍ୟୋଗମାନଙ୍କୁ ଅଧିକ ପୂର୍ଣ୍ଣନିବେଶ କରିବା ପାଇଁ ପ୍ରୋତ୍ସାହନ ଦେଇଥାନ୍ତି । ଏହି ପରିପ୍ରେକ୍ଷାରେ ସମତୁଳ ବଜେଟ୍‌ର ପ୍ରାସଙ୍ଗିକତା କମ୍ ।
3. **ବେକାରି ଓ ଦାରିଦ୍ର୍ୟ ମୋଚନ ସକାଶେ ଅନୁପଯୁକ୍ତ (Unsuitable for Alleviating Unemployment and Poverty) :** ଅନୁକୂଳ ତଥା ବିକାଶୋନ୍ମୁଖୀ ରାଷ୍ଟ୍ରମାନଙ୍କରେ ଉଚ୍ଚତ ଦାରିଦ୍ର୍ୟ ଓ ବେକାରି ପରିଲକ୍ଷିତ ହୁଏ । ଏହି ସମସ୍ୟା ସମାଧାନ ସକାଶେ ସରକାରୀ ବ୍ୟୟ ବୃଦ୍ଧିର ଆବଶ୍ୟକ ହୋଇଥାଏ । ସୁତରାଂ ସମତୁଳ ବଜେଟ୍ ବେକାରି ଓ ଦାରିଦ୍ର୍ୟ ମୋଚନ ସକାଶେ ଅନୁପଯୁକ୍ତ ।
4. **ଜନକଲ୍ୟାଣ ରାଷ୍ଟ୍ର ପାଇଁ ଅପ୍ରାସଙ୍ଗିକ (Inappropriate for Welfare State) :** ଆଧୁନିକ ଜନକଲ୍ୟାଣ ରାଷ୍ଟ୍ରରେ ସରକାରଙ୍କର ପ୍ରଧାନ ଲକ୍ଷ୍ୟ ହେଲା ଜନସାଧାରଣଙ୍କ ସର୍ବାଙ୍ଗୀନ କଲ୍ୟାଣ

ସାଧନ । ଶିକ୍ଷା, ସ୍ୱାସ୍ଥ୍ୟ ଓ ପରିବାର କଲ୍ୟାଣ ସେବା ଯୋଗାଇଦେବା ସଙ୍ଗେ ସଙ୍ଗେ ବେକାରି ଭରା, କାର୍ବକ୍ୟ ଭରା ଓ ସମାଜର ଅର୍ଥନୈତିକ ଦୃଷ୍ଟିକୋଣରୁ ଦୁର୍ବଳ ଶ୍ରେଣୀର ମଙ୍ଗଳ ନିମନ୍ତେ ସରକାରକୁ ବିପୁଳ ପରିମାଣର ବ୍ୟୟ କରିବାକୁ ପଡ଼ିଥାଏ । ଏ ପରିସ୍ଥିତିରେ ସମତୁଳ ବଜେଟ୍ ଆଦୌ ଉପଯୁକ୍ତ ନୁହେଁ ।

5. ସରକାରଙ୍କ ସ୍ୱାଧୀନତାର ସଙ୍କୋଚନ (Contraction of Independence of Government) : ଦେଶର ଅର୍ଥନୈତିକ ସ୍ଥିରତା ତଥା ଅନ୍ୟାନ୍ୟ ବାଞ୍ଛିତ ଲକ୍ଷ୍ୟ ପୂରଣ ସମ୍ଭାବ୍ୟ ସରକାର ଉପଯୁକ୍ତ ବିଭାଗ ନୀତି ଅବଲମ୍ବନ କରିଥାନ୍ତି । କିନ୍ତୁ ସମତୁଳ ବଜେଟ୍, ସରକାରଙ୍କ ସ୍ୱାଧୀନତାକୁ ସଙ୍କୋଚନ କରିଥାଏ ।

ନିଅର୍ଥୀଆ ବଜେଟ୍ ସପକ୍ଷରେ ଯୁକ୍ତି (Arguments for Deficit Budget)

ନିଅର୍ଥୀଆ ବଜେଟ୍ ସପକ୍ଷରେ ନିମ୍ନଲିଖିତ ଯୁକ୍ତିମାନ ଉପସ୍ଥାପନା କରାଯାଇଅଛି ।

1. ନିୟୋଜନ ଓ ଆୟ ବୃଦ୍ଧି (Growth of Employment and Income) : ନିଅର୍ଥୀଆ ବଜେଟ୍ ପ୍ରବର୍ତ୍ତନ କରି ସରକାର ବ୍ୟୟ ବୃଦ୍ଧି କଲେ ନିୟୋଜନ ପ୍ରସାରଣ ସମ୍ଭବ ହୋଇଥାଏ । ଫଳରେ ଲୋକମାନଙ୍କର ଆୟ ବୃଦ୍ଧି ହୁଏ ଏବଂ ଦ୍ରବ୍ୟର ଚାହିଦା ଉର୍ଦ୍ଧ୍ୱମୁଖୀ ହୁଏ । ଦ୍ରବ୍ୟର ବାମ୍ ବଢ଼ିଲେ ପରୋକ୍ତ ଉଦ୍ୟୋଗମାନେ ଉତ୍ପାଦିତ ହୋଇ ଅଧିକ ନିବେଶ କରିଥାନ୍ତି । ଫଳରେ ଦେଶରେ ନିୟୋଜନ ଓ ଆୟ ବୃଦ୍ଧି ହୋଇଥାଏ ।
2. ଅବସ୍ଫୀତି ନିୟନ୍ତ୍ରଣ (Control of Deflation) : ଦ୍ରବ୍ୟର ଚାହିଦା ନିଅର୍ଥୀଆ ହେଲେ ଦର ହ୍ରାସ ପାଏ । ଫଳରେ ଉଦ୍ୟୋଗମାନଙ୍କର ଲାଭର ପରିମାଣ ସଙ୍କୁଚିତ ହୁଏ । ସେମାନେ ବ୍ୟବସାୟରୁ ପୂର୍ଣ୍ଣ ପ୍ରତ୍ୟାହାର କରନ୍ତି ଏବଂ ନିୟୋଜନ ହ୍ରାସ ପାଇଥାଏ । ଏହି ପରିସ୍ଥିତିକୁ ନିୟନ୍ତ୍ରଣ କରିବାକୁ ସରକାର ନିଅର୍ଥୀଆ ବଜେଟ୍ ପ୍ରବର୍ତ୍ତନ କରିବା ଆବଶ୍ୟକ । ଏହା ଦେଶର ମାନ୍ୟତାକୁ ବା ଅବସ୍ଫୀତିକୁ ନିୟନ୍ତ୍ରଣ କରିବାରେ ସହାୟକ ହୋଇଥାଏ ।
3. ଅର୍ଥନୈତିକ ଅଭିବୃଦ୍ଧି (Economic Growth) : ନିଅର୍ଥୀଆ ବଜେଟ୍ ମାଧ୍ୟମରେ ସରକାର ଦେଶରେ ନିୟୋଜନ ବୃଦ୍ଧି କରିଥାନ୍ତି । ଫଳରେ ଜାତୀୟ ଆୟ ବୃଦ୍ଧି ପାଏ । ଦୁର୍ଭରା ଅର୍ଥନୈତିକ ପ୍ରଗତିକୁ ବୃଦ୍ଧାନ୍ୱିତ କରିବାରେ ନିଅର୍ଥୀଆ ବଜେଟ୍ ଏକ ଫଳପ୍ରସ୍ତ ଅସ୍ତ୍ରରୂପେ କାର୍ଯ୍ୟ କରିଥାଏ ।

4. ପ୍ରାକୃତିକ ସମ୍ବଳର ସୁବିନିଯୋଗ (Proper Utilisation of Natural Resources) : ସରକାର ନିଅଣ୍ଟିଆ ବଜେଟ୍ ପ୍ରଦର୍ଶନ କରି ବ୍ୟୟ ବୃଦ୍ଧି କଲେ ଦେଶର ବିପୁଳ ଶ୍ରମଶକ୍ତି ଓ ପ୍ରାକୃତିକ ସମ୍ବଳର ପୂର୍ଣ୍ଣ ବିନିଯୋଗ ହେବା ସମ୍ଭବ ହୋଇଥାଏ ।
5. ଆୟର ସୁସମ ବଣ୍ଟନ (Equitable Distribution of Income) : ଧନୀ ଓ ଦରିଦ୍ରମାନଙ୍କର ଆୟରେ ଚାରତମ୍ୟ ହ୍ରାସ କରିବା ସତ୍ତ୍ୱେ ସରକାର ପ୍ରାଣୀ ବ୍ୟୟ କରିଥାନ୍ତି । ସମଗ୍ର ବଜେଟ୍ରେ ପ୍ରାଣୀ ବ୍ୟୟର ପରିସର ସଂକୁଚିତ ହୋଇଥାଏ । ପ୍ରାଣୀ ବ୍ୟୟ ଗରିବଶ୍ରେଣୀ ଲୋକମାନଙ୍କର ଆୟ ବୃଦ୍ଧି କରି ପ୍ରଚଳିତ ଚାରତମ୍ୟକୁ ହ୍ରାସ କରିବାରେ ସାହାଯ୍ୟ କରିଥାଏ । ଏହା କେବଳ ନିଅଣ୍ଟିଆ ବଜେଟ୍ ମାଧ୍ୟମରେ ସମ୍ଭବ ହୋଇଥାଏ ।

ନିଅଣ୍ଟିଆ ବଜେଟ୍ ବିପକ୍ଷରେ ଯୁକ୍ତି (Arguments against Deficit Budget)

ନିଅଣ୍ଟିଆ ବଜେଟ୍ରେ ବହୁତ ସୁବିଧା ଥିବା ସତ୍ତ୍ୱେ ନିମ୍ନଲିଖିତ ଅସୁବିଧାମାନ ପରିଲକ୍ଷିତ ହୋଇଥାଏ ।

1. ଚାହିଦା ଭୀତିର ସୂତ୍ରପାତ (Emergence of Demand Inflation) : ନିଅଣ୍ଟିଆ ବଜେଟ୍କୁ ଭରଣା କରିବା ପାଇଁ କେନ୍ଦ୍ରୀୟ ବ୍ୟାଙ୍କ ନୁତନ ମୁଦ୍ରା ସୃଷ୍ଟି କରିଥାନ୍ତି । ଏହାଫଳରେ ଚାହିଦାଭୀତି (Demand inflation) ବା ଭୀତିର ସୂତ୍ରପାତ ହୋଇଥାଏ, ଯାହା ଅର୍ଥନୀତି ପାଇଁ ହାନିକାରକ ।
2. ଆର୍ଥିକ ବିଶୃଙ୍ଖଳା (Economic Indiscipline) : ନିଅଣ୍ଟିଆ ବଜେଟ୍ ମାଧ୍ୟମରେ ସରକାର ଯେଉଁ ବ୍ୟୟ ବୃଦ୍ଧି କରନ୍ତି ତାହା ଉପଯୁକ୍ତ ଦିଗରେ କରା ନ ଗଲେ ଦେଶରେ ଉତ୍ପାଦନ ବୃଦ୍ଧି ପାଇ ନ ଥାଏ । ଫଳରେ ଦେଶରେ ଘୋର ଆର୍ଥିକ ବିଶୃଙ୍ଖଳା ସୃଷ୍ଟି ହୁଏ ।
3. ଅନାବଶ୍ୟକ ବ୍ୟୟ ବୃଦ୍ଧି (Growth of Wasteful Expenditure) : ନିଅଣ୍ଟିଆ ବଜେଟ୍ ଯୋଗୁଁ ସରକାରଙ୍କର ଅନାବଶ୍ୟକ ବ୍ୟୟ ବୃଦ୍ଧି ହେବାର ବହୁତ ସମ୍ଭାବନା ଥାଏ ।
4. ରପ୍ତାନି ହ୍ରାସ (Reduction of Exports) : ନିଅଣ୍ଟିଆ ବଜେଟ୍ ଯୋଗୁଁ ବରଦୃଷ୍ଟି ଗରୁଥିବାରୁ ଘରୋଇ ଦ୍ରବ୍ୟର ଚାହିଦା ବିଦେଶ ବଜାରରେ ହ୍ରାସ ପାଏ । ଫଳରେ ରପ୍ତାନି ବାଧାପ୍ରାପ୍ତ ହୁଏ ଏବଂ ବୈଦେଶିକ ମୁଦ୍ରା ଅର୍ଜନ ହ୍ରାସ ପାଏ ।

ବଳକା ବଜେଟ୍‌ର ସୁବିଧା (Merits of Surplus Budget)

1. ବଳକା ବଜେଟ୍ ମୁଦ୍ରାସ୍ରାପ୍ତି ନିୟନ୍ତ୍ରଣରେ ସାହାଯ୍ୟ କରିଥାଏ ।
2. ଏହା ସର୍ବଦା ସରକାରଙ୍କ ଦେୟତା ହ୍ରାସ କରିଥାଏ ।
3. ଏହି ବଜେଟ୍ ପ୍ରଚଳନ ଯୋଗୁ ସରକାରଙ୍କର ଅନାବଶ୍ୟକ ଓ ଅଶରୀରତା ବ୍ୟୟ ହେବାର ସମ୍ଭାବନା କମ୍ ଥାଏ ।

ବଳକା ବଜେଟ୍‌ର ଅସୁବିଧା (Demerits of Surplus Budget)

1. ଏହା ଦେଶର ନିୟୋଜନ ଓ ଆୟ ବୃଦ୍ଧିରେ ସହାୟକ ହୋଇ ନ ଥାଏ ।
2. ଏହା ଅର୍ଥନୈତିକ ଅସ୍ଥିରତାରେ ସାହାଯ୍ୟ କରେ ନାହିଁ ।
3. ଧନୀ ଓ ଉଚ୍ଚ ମଧ୍ୟରେ ଚାଗତମ ହ୍ରାସ କରିବାରେ ଏହାର ଭୂମିକା ନ ଥାଏ ।

ଉପରୋକ୍ତ ଆଲୋଚନାରୁ ଏହା ସ୍ପଷ୍ଟ ଯେ, ନିଅର୍ଥୀ ବଜେଟ୍ ଦେଶରେ ନିୟୋଜନ, ଆୟ ଓ ଅର୍ଥନୈତିକ ଅସ୍ଥିରତା ପ୍ରଧାନ ଅସ୍ତ ହୋଇଥିବାବେଳେ ବଳକା ବଜେଟ୍ ମୁଦ୍ରାସ୍ରାପ୍ତି ନିୟନ୍ତ୍ରଣରେ ବିଶେଷ ସହାୟକ ହୋଇଥାଏ ।



ସାରାଂଶ

ମୁଦ୍ରା

1. ପଣ୍ୟ ବିନିମୟ: ବିଭିନ୍ନ ଦ୍ରବ୍ୟ ସମୂହ ମଧ୍ୟରେ ପ୍ରତ୍ୟକ୍ଷ କା ସିଧାସଳଖ ବିନିମୟକୁ ପଣ୍ୟ ବିନିମୟ କା ପ୍ରତ୍ୟକ୍ଷ ବିନିମୟ କୁହାଯାଏ। ପଣ୍ୟ ବିନିମୟ ପ୍ରଥାର ଅସୁବିଧାଗୁଡ଼ିକୁ ଦୂର କରିବା ପାଇଁ ମୁଦ୍ରାର ଲଭାବନ ହୋଇଥିଲା।

2. ମୁଦ୍ରାର ଅର୍ଥ: କ୍ଲାଗଅର୍କ ମତରେ “ଯେ କୌଣସି ଦ୍ରବ୍ୟ ଯାହା ବିନିମୟର ମାଧ୍ୟମ ରୂପେ (ଅର୍ଥାତ୍ ଋଣ ପରିଶୋଧର ସାଧନ ରୂପେ) ସର୍ବଜନଗ୍ରାହ୍ୟ ହୋଇଥିବା ସଙ୍ଗେ ସଙ୍ଗେ ମୂଲ୍ୟର ପରିମାପକ ଓ ମୂଲ୍ୟର ନିଧାନ ରୂପେ କାର୍ଯ୍ୟ କରେ ତାହାକୁ ମୁଦ୍ରା କୁହାଯାଏ।”

ରବର୍ଟସନ୍‌ଙ୍କ ମତରେ “ଦ୍ରବ୍ୟର ମୂଲ୍ୟ ପ୍ରଦାନ ଏବଂ ଅନ୍ୟ ପ୍ରକାର ଦାୟମୁକ୍ତ ହେବା ନିମନ୍ତେ ଯେଉଁ ବସ୍ତୁ ବ୍ୟାପକ ଭାବେ ଗ୍ରହଣୀୟ ହୁଏ, ତାହାକୁ ମୁଦ୍ରା କୁହାଯାଏ।”

3. ମୁଦ୍ରାର କାର୍ଯ୍ୟ: ମୁଦ୍ରା ବିନିମୟର ମାଧ୍ୟମ, ମୂଲ୍ୟର ପରିମାପକ, ସ୍ଥଗିତ ପ୍ରାପ୍ୟ ପ୍ରଦାନର ମାନ, ମୂଲ୍ୟର ଏବଂ ନିଧାନ, ମୂଲ୍ୟ ସଂଶୟର ଧାରକ ଓ ମୂଲ୍ୟ ସ୍ଥାନାନ୍ତରଣର ସାଧନ ଭାବେ କାର୍ଯ୍ୟ କରିଥାଏ। ଏତଦ୍‌ବ୍ୟତୀତ ମୁଦ୍ରା ଋଣ ବ୍ୟବସ୍ଥାର ମୂଳଭିତ୍ତି, ଜାତୀୟ ଉତ୍ପାଦ ବ୍ୟୟ, ସର୍ବାଧିକ ପରିଚ୍ଛୁ ଚିଆ ସର୍ବାଧିକ ଲାଭ ହାସଲ କରିବାର ସାଧନ ତଥା ସମ୍ପଦର ଚରଚରା ବାହକ ଭାବେ କାର୍ଯ୍ୟ କରିଥାଏ।

4. ମୁଦ୍ରାର ପ୍ରକାରଭେଦ: ମୁଦ୍ରା ବିଧିଗ୍ରାହ୍ୟ ମୁଦ୍ରା ଅଥବା ବ୍ୟାଙ୍କ ମୁଦ୍ରା ହୋଇପାରେ।

ବିଧିଗ୍ରାହ୍ୟ ମୁଦ୍ରା- ଯେଉଁ ମୁଦ୍ରା ପଛରେ ସାର୍ବଜନୀନ ସ୍ୱୀକୃତି ଓ ଆଶ୍ରୟର ସମର୍ଥନ ଥାଏ ତାହାକୁ ବିଧିଗ୍ରାହ୍ୟ ମୁଦ୍ରା କୁହାଯାଏ। ଦେଶରେ ପ୍ରଚଳିତ ନୋଟ ଓ ଧାତୁ ମୁଦ୍ରା ବିଧିଗ୍ରାହ୍ୟ ମୁଦ୍ରାର ଉଦାହରଣ। ବିଧିଗ୍ରାହ୍ୟ ମୁଦ୍ରା ଦୂର ପ୍ରକାର- ଅସୀମ ବିଧିଗ୍ରାହ୍ୟ ମୁଦ୍ରା ଓ ସୀମିତ ବିଧିଗ୍ରାହ୍ୟ ମୁଦ୍ରା।

ବ୍ୟାଙ୍କ ମୁଦ୍ରା- ବ୍ୟାଙ୍କ ଋଣ ପ୍ରଦାନ କରିବା ସମୟରେ ଋଣକର୍ତ୍ତାଙ୍କ ନାମରେ ଯେଉଁ ଜମା ସୃଷ୍ଟି କରନ୍ତି ତାହାକୁ ବ୍ୟାଙ୍କ ମୁଦ୍ରା କୁହାଯାଏ। ଏହି ମୁଦ୍ରା ଚେକ୍ ମାଧ୍ୟମରେ ଆଦାନ ପ୍ରଦାନ ହୋଇଥାଏ ଏବଂ ମୁଦ୍ରାର କାର୍ଯ୍ୟ କରିଥାଏ।

5. ନିକଟ ମୁଦ୍ରା: ଏହା ଅଧିକ ଚରଚରା ସମ୍ପଦ୍ୱୟ ସେହି ପରିସମ୍ପତ୍ତିକୁ ବୁଝାଏ ଯାହା ମୂଲ୍ୟର ଅପତୟ ବିନା ସ୍ୱଳ୍ପ ସମୟ ମଧ୍ୟରେ ମୁଦ୍ରାରେ ପରିଣତ କରାଯାଇପାରେ।

ବ୍ୟାଜିକ୍

6. ବାଣିଜ୍ୟିକ ବ୍ୟାଜ: ଯେଉଁ ଅନୁଷ୍ଠାନର ଋଣ ଲୋକମାନଙ୍କ ମଧ୍ୟରେ ପାରସ୍ପରିକ ଋଣ ପରିଶୋଧ ନିମନ୍ତେ ବ୍ୟାପକଭାବେ ଗୃହୀତ ହୁଏ ତାହାକୁ ବ୍ୟାଜ କୁହାଯାଏ।
7. ବାଣିଜ୍ୟିକ ବ୍ୟାଜର କାର୍ଯ୍ୟାବଳୀ: ଜମାଦାତା, ଋଣ ପ୍ରଦାନ, ମୁଦ୍ରା ସୃଷ୍ଟି, ଏକେକ୍ସ ହିସାବରେ ସେବା, ସାଧାରଣ ଉପଯୋଗିତା ମୂଳକ ସେବା ଆଦି ବାଣିଜ୍ୟିକ ବ୍ୟାଜର ମୁଖ୍ୟ କାର୍ଯ୍ୟ।
8. କେନ୍ଦ୍ରୀୟ ବ୍ୟାଜ: ଯେଉଁ ବ୍ୟାଜ ଦେଶରେ ମୁଦ୍ରା ଏବଂ ବ୍ୟାଜ ବ୍ୟବସ୍ଥାର ଶୀର୍ଷରେ ଅବସ୍ଥିତ ଏବଂ ନୋଟ ପ୍ରଚଳନ ସହିତ ସମ୍ପୂର୍ଣ୍ଣ ଦେଶର ଆର୍ଥିକାତ୍ମିକ ସ୍ଵାର୍ଥସାଧନ ସଙ୍ଗରେ ଜନା ପ୍ରକାର ଗୁରୁତ୍ଵପୂର୍ଣ୍ଣ କାର୍ଯ୍ୟ ସମ୍ପାଦନ କରେ ତାହାକୁ କେନ୍ଦ୍ରୀୟ ବ୍ୟାଜ କୁହାଯାଏ।
9. କେନ୍ଦ୍ରୀୟ ବ୍ୟାଜର କାର୍ଯ୍ୟାବଳୀ: ନୋଟ ପ୍ରଚଳନର ଏକାଧିକାର, ସରକାରଙ୍କ ବ୍ୟାଜ, ବ୍ୟାଜ ମାନଙ୍କର ବ୍ୟାଜ, ବୈଦେଶିକ ବିନିମୟ ମୁଦ୍ରାର ତତ୍ଵାବଧାରକ, ଅର୍ଥମ ପର୍ଯ୍ୟାୟର ଋଣଦାତା, କେନ୍ଦ୍ରୀୟ ପରିଶୋଧନ ବ୍ୟାଜ, ଋଣ ନିୟନ୍ତ୍ରଣ ଓ ବିକାଶର ବାହକ ଭାବେ କେନ୍ଦ୍ରୀୟ ବ୍ୟାଜ କାର୍ଯ୍ୟ କରିଥାଏ।

ରାଷ୍ଟ୍ରୀୟ ବିଭ

10. ରାଷ୍ଟ୍ରୀୟ ବିଭ: ଏହା ସରକାରଙ୍କ ଆୟ ଓ ବ୍ୟୟ ଏବଂ ଗୋଟିକର ଅନ୍ୟତ୍ର ସହିତ ସମାଯୋଜନ ବିଷୟକ ନିଶ୍ଚେଷଣ।
11. ସରକାରୀ ରାଜସ୍ଵ: ସଂକୀର୍ଣ୍ଣ ଅର୍ଥରେ ସରକାରଙ୍କର ଆୟକୁ ସରକାରୀ ରାଜସ୍ଵ କୁହାଯାଏ। ନିଜ ଉପରେ ଦେୟତା ବୃଦ୍ଧି ନ କରି ସରକାର ଯେଉଁ ଆୟ ଗୃହଣ କରିଥାନ୍ତି ତାହାକୁ ସରକାରୀ ରାଜସ୍ଵ କୁହାଯାଏ।
12. ସରକାରୀ ରାଜସ୍ଵର ଉତ୍ସ: ଜର, ପ୍ରଶାସନିକ ରାଜସ୍ଵ, ଫିସ୍, ଲାଇସେନ୍ସ ଫି, କୋରିମାନା, ବ୍ୟାଜ୍ୟାସ୍ତି, ବିଶେଷ ନିର୍ଦ୍ଧାରଣ, ବାଣିଜ୍ୟିକ ରାଜସ୍ଵ, ଦାନ ଓ ଅନୁଦାନ ଇତ୍ୟାଦି।
13. ପ୍ରତ୍ୟକ୍ଷ ଜର: ଯେଉଁ ଜରର ପ୍ରାରମ୍ଭିକ ମୁଦ୍ରାଭାର (କରାପାତ) ଓ ଅର୍ଥମ ମୁଦ୍ରାଭାର (କରାଦାତ) ଜଣେ ବ୍ୟକ୍ତି ବହନ କରିଥାଏ ତାହାକୁ ପ୍ରତ୍ୟକ୍ଷ ଜର କୁହାଯାଏ।
14. ପରୋକ୍ଷ ଜର: ଯେଉଁ ଜରର ପ୍ରାରମ୍ଭିକ ମୁଦ୍ରାଭାର (କରାପାତ) ଓ ଅର୍ଥମ ମୁଦ୍ରାଭାର (କରାଦାତ) ଭିନ୍ନ ଭିନ୍ନ ବ୍ୟକ୍ତି ବହନ କରିଥାନ୍ତି ତାହାକୁ ପରୋକ୍ଷ ଜର କୁହାଯାଏ।
15. ସରକାରୀ ବ୍ୟୟ: ସରକାର ଲୋକମାନଙ୍କର ସମ୍ପର୍କିତ ଅଭାବ ପୂରଣ ଓ ଅର୍ଥନୈତିକ କଲ୍ୟାଣ ସାଧନ ନିମିତ୍ତ ଯେଉଁ ବ୍ୟୟ ବହନ କରିବି ତାହାକୁ ସାଧାରଣ ବ୍ୟୟ ବା ସରକାରୀ ବ୍ୟୟ କୁହାଯାଏ।

16. **ରାଜସ୍ୱ ବ୍ୟୟ:** ଯେଉଁ ପ୍ରକାର ସରକାରୀ ବ୍ୟୟ ସରକାରୀ ବିଭାଗଗୁଡ଼ିକର ଦୈନନ୍ଦିନ ସ୍ୱାଭାବିକ କାର୍ଯ୍ୟ ସମ୍ପାଦନ ତଥା ରାଜ୍ୟ ଓ କେନ୍ଦ୍ରଶାସିତ ଅଞ୍ଚଳକୁ ଅନୁଦାନ ଆଦି ବହୁବିଧ ସେବା ପ୍ରଦାନ ନିମନ୍ତେ ଆବଶ୍ୟକ ହୋଇଥାଏ ତାହାକୁ ରାଜସ୍ୱ ବ୍ୟୟ କୁହାଯାଏ ।
17. **ପୁଞ୍ଜି ବ୍ୟୟ:** ଯେଉଁ ପ୍ରକାର ସରକାରୀ ବ୍ୟୟ ପୁଞ୍ଜି ସମ୍ପତ୍ତି ନିର୍ମାଣ ତଥା ଆହରଣ ଏବଂ ରାଜ୍ୟ ଓ କେନ୍ଦ୍ରଶାସିତ ଅଞ୍ଚଳମାନଙ୍କୁ ଋଣ ଓ ଅଗ୍ରିମ ଦେବାରେ ବ୍ୟୟ ହୋଇଥାଏ ତାହାକୁ ପୁଞ୍ଜିବ୍ୟୟ କୁହାଯାଏ ।
18. **ଯୋଜନା ବ୍ୟୟ:** କେନ୍ଦ୍ରୀୟ ଯୋଜନାରେ ଅନ୍ତର୍ଭୁକ୍ତ ବିଭିନ୍ନ କାର୍ଯ୍ୟକ୍ରମ ରୂପାୟନ କରିବା ସମ୍ପର୍କେ ବ୍ୟୟ ତଥା ରାଜ୍ୟ ଓ କେନ୍ଦ୍ର ଶାସିତ ଅଞ୍ଚଳ ପାଇଁ ଯୋଜନା ସହାୟତାକୁ କୁହାଯାଏ ।
19. **ଅଣଯୋଜନା ବ୍ୟୟ:** ଅଣଯୋଜନା ବ୍ୟୟ କହିଲେ କେନ୍ଦ୍ର ସରକାରଙ୍କର ଯୋଜନା ବ୍ୟୟରେ ଅନ୍ତର୍ଭୁକ୍ତ ହୋଇ ନ ଥିବା ଅନ୍ୟ ସମସ୍ତ ବ୍ୟୟକୁ କୁହାଯାଏ ।
20. **ଉନ୍ନୟନ ବ୍ୟୟ:** ଯେଉଁ ବ୍ୟୟ ଦେଶର ଅର୍ଥନୈତିକ ଅଭିବୃଦ୍ଧିରେ ସହାୟକ ହୋଇଥାଏ, ତାହାକୁ ଉନ୍ନୟନ ବ୍ୟୟ କୁହାଯାଏ ।
21. **ଅଣଉନ୍ନୟନ ବ୍ୟୟ:** ଯେଉଁ ପ୍ରକାର ସରକାରୀ ବ୍ୟୟ ଦେଶର ଅର୍ଥନୈତିକ ଅଭିବୃଦ୍ଧିରେ ସହାୟକ ହୋଇ ନ ଥାଏ, ତାହାକୁ ଅଣ ଉନ୍ନୟନ ବ୍ୟୟ କୁହାଯାଏ ।
22. **ବଜେଟ୍:** ବଜେଟ୍ କହିଲେ ସରକାରଙ୍କର ଏକ ବାର୍ଷିକ ବିଭାଗ ବିବରଣୀକୁ କୁହାଯାଏ ଯେଉଁଥିରେ ପରବର୍ତ୍ତୀ ବର୍ଷରେ ସରକାରଙ୍କର ସମ୍ଭାବ୍ୟ ଆୟ ଓ ପ୍ରସ୍ତାବିତ ବ୍ୟୟ ସମ୍ପର୍କରେ ସୂଚନା ମିଳିଥାଏ ।
23. **ସମତୁଳ ବଜେଟ୍:** ଯେଉଁ ବଜେଟ୍‌ରେ ସମ୍ଭାବ୍ୟ ଆୟ ଓ ପ୍ରସ୍ତାବିତ ବ୍ୟୟ ପରସ୍ପର ସମାନ ହୋଇଥାନ୍ତି ତାହାକୁ ସମତୁଳ ବଜେଟ୍ କୁହାଯାଏ ।
24. **ଅସମତୁଳ ବଜେଟ୍:** ଯେଉଁ ବଜେଟ୍‌ରେ ସରକାରଙ୍କର ସମ୍ଭାବ୍ୟ ଆୟ ଓ ପ୍ରସ୍ତାବିତ ବ୍ୟୟ ଅସମାନ ହୋଇଥାନ୍ତି ତାହାକୁ ଅସମତୁଳ ବଜେଟ୍ କୁହାଯାଏ ।
25. **ନିଅଣ୍ଟିଆ ବଜେଟ୍:** ଯେଉଁ ବଜେଟ୍‌ରେ ସମ୍ଭାବ୍ୟ ଆୟ ପ୍ରସ୍ତାବିତ ବ୍ୟୟ ଠାରୁ କମ୍ ହୋଇଥାଏ, ତାହାକୁ ନିଅଣ୍ଟିଆ ବଜେଟ୍ କୁହାଯାଏ ।
26. **ବଳଜା ବଜେଟ୍:** ଯେଉଁ ବଜେଟ୍‌ରେ ସମ୍ଭାବ୍ୟ ଆୟ ପ୍ରସ୍ତାବିତ ବ୍ୟୟ ଠାରୁ ଅଧିକ ହୋଇଥାଏ, ତାହାକୁ ବଳଜା ବଜେଟ୍ କୁହାଯାଏ ।

□□□

ଆଦର୍ଶ ପ୍ରଶ୍ନାବଳୀ

'କ' ବିଭାଗ- ବସ୍ତୁନିଷ ପ୍ରଶ୍ନ (ବାଧ୍ୟତାମୂଳକ)

(ପ୍ରତ୍ୟେକର ମୂଲ୍ୟ ଏକ ନମ୍ବର)

1. ପ୍ରତ୍ୟେକ ପ୍ରଶ୍ନରେ ପ୍ରଦତ୍ତ ବିକଳମାନଙ୍କ ମଧ୍ୟରୁ ସଠିକ୍ ଭାବରେଟି ବାଛି ଲେଖ ।

(a) ନିମ୍ନଲିଖିତ ମଧ୍ୟରୁ କେଉଁଟି ଭାରତରେ ହିସାବର ଏକକ ?

(i) ଦଣ୍ଡ ଟଙ୍କା

(ii) ଶହେ ଟଙ୍କା

(iii) ଏକ ଟଙ୍କା

(iv) ଟଙ୍କା

(b) ଯେଉଁ ପରିସମ୍ପାଦି ଚରକ ହୋଇଥିଲେ ମଧ୍ୟ ବାସ୍ତବ ମୁଦ୍ରା ପରି ଚରକ ହୋଇ ନ ଥାନ୍ତି, ସେଗୁଡ଼ିକୁ କ'ଣ କୁହନ୍ତି ?

(i) ମୁଦ୍ରା

(ii) ବ୍ୟାଙ୍କ ମୁଦ୍ରା

(iii) ପ୍ରାମାଣିକ ମୁଦ୍ରା

(iv) ନିକଟ ମୁଦ୍ରା

(c) ନିମ୍ନଲିଖିତ ମଧ୍ୟରୁ କେଉଁଟି ନିକଟ ମୁଦ୍ରାର ଅବର୍ତ୍ତନ ରୁହେ ?

(i) ଦଣ୍ଡଚଳିଆ ନୋଟ

(ii) ସରକାରୀ ପ୍ରତିରୁଦ୍ଧି

(iii) କମ୍ପାନୀର ଅଂଶ

(iv) ବିନିମୟ ପତ୍ର

(d) "ମୁଦ୍ରା ସେହି ବସ୍ତୁ, ଯାହା ମୁଦ୍ରାର କାର୍ଯ୍ୟକରେ"- କିଏ କହିଥିଲେ ?

(i) ରବର୍ଟସନ୍

(ii) ଭ୍ରାଉବର

(iii) ସେଲିଗମାନ

(iv) ଫ୍ରାନ୍ସିସ୍ ଷ୍ଟାଲର

(e) ମୁଦ୍ରାର କେଉଁ କାର୍ଯ୍ୟ ଯୋଗୁଁ ତାହାକୁ 'ହିସାବର ଏକକ' କୁହାଯାଏ ?

(i) ବିନିମୟର ମାଧ୍ୟମ

(ii) ମୂଲ୍ୟର ପରିମାପକ

(iii) ମୂଲ୍ୟର ନିଧାନ

(iv) ସ୍ତୁତି ପ୍ରାପ୍ୟ ପରିଶୋଧର ମାନଦଣ୍ଡ

- (f) ବିନିମୟର ମାଧ୍ୟମ ଭାବେ ଯାହା କାର୍ଯ୍ୟ କରେ, ତାହାକୁ କ'ଣ କହନ୍ତି ?
- (i) ଦର (ii) ମୁଦ୍ରା
(iii) ମୁଦ୍ରା (iv) ପୁଅ
- (g) ରଣ ନିୟନ୍ତ୍ରଣ ଭାବେ କାର୍ଯ୍ୟ କରୁଥିବା ବ୍ୟାଙ୍କକୁ କ'ଣ କୁହାଯାଏ ?
- (i) ବାଣିଜ୍ୟିକ ବ୍ୟାଙ୍କ (ii) ଗ୍ରାମ୍ୟ ବ୍ୟାଙ୍କ
(iii) କେନ୍ଦ୍ରୀୟ ବ୍ୟାଙ୍କ (iv) ସମବାୟ ବ୍ୟାଙ୍କ
- (h) ଯେଉଁ ଜମାରେ ପ୍ରତି ମାସରେ ଏକ ନିର୍ଦ୍ଦିଷ୍ଟ ପରିମାଣର ମୁଦ୍ରା ଡିଡି ବର୍ଷ ଠାରୁ ଜମା ରଖାଯାଏ, ତାହାକୁ କ'ଣ କୁହାଯାଏ ?
- (i) ମିଥରା ଜମା (ii) ସଞ୍ଚୟ ଜମା
(iii) ଚଳନ୍ତି ଜମା (iv) ପୁନଃପୌନିକ ଜମା
- (i) ନିମ୍ନଲିଖିତ ମଧ୍ୟରୁ କେଉଁଟି କେନ୍ଦ୍ରୀୟ ବ୍ୟାଙ୍କର ଏକ କାର୍ଯ୍ୟ ?
- (i) ଜନସାଧାରଣଙ୍କଠାରୁ ଜମା ଗ୍ରହଣ (ii) ଜନସାଧାରଣଙ୍କୁ ରଣ ପ୍ରଦାନ
(iii) କାର୍ଯ୍ୟ ମୁଦ୍ରା ପ୍ରଚଳନ (iv) ସମବାୟ ସମିତିଗୁଡ଼ିକୁ ରଣ ପ୍ରଦାନ
- (j) ଆମ ଦେଶରେ ନିମ୍ନଲିଖିତ ବ୍ୟାଙ୍କ ଗୁଡ଼ିକ ମଧ୍ୟରୁ କେଉଁଟି ଅଧିକ ପର୍ଯ୍ୟାୟ ରଣଦାତା ?
- (i) ଭାରତୀୟ ଷ୍ଟେଟବ୍ୟାଙ୍କ (ii) ଭାରତୀୟ ରିଜର୍ଭ ବ୍ୟାଙ୍କ
(iii) ଭାରତୀୟ ସେଣ୍ଟ୍ରାଲ ବ୍ୟାଙ୍କ (iv) କେନ୍ଦ୍ରୀୟ ସମବାୟ ବ୍ୟାଙ୍କ
- (k) ନିମ୍ନଲିଖିତ ମଧ୍ୟରୁ କେଉଁଟି ବାଣିଜ୍ୟିକ ବ୍ୟାଙ୍କର କାର୍ଯ୍ୟ ନୁହେଁ ?
- (i) ଜମା ଗ୍ରହଣ (ii) ରଣ ପ୍ରଦାନ
(iii) ନୋଟ ପ୍ରଚଳନ (iv) ରଣ ସୃଷ୍ଟି
- (l) ନିମ୍ନଲିଖିତ ମଧ୍ୟରୁ କେଉଁଟି କେନ୍ଦ୍ରୀୟ ବ୍ୟାଙ୍କର କାର୍ଯ୍ୟ ନୁହେଁ ?
- (i) ନୋଟ ପ୍ରଚଳନ (ii) ରଣ ସୃଷ୍ଟି
(iii) ରଣ ନିୟନ୍ତ୍ରଣ (iv) ଅଧିକ ରଣଦାତା

- (m) ଭାରତୀୟ ରିଜର୍ଭ ବ୍ୟାଙ୍କ କେଉଁ ମସିହାରେ ସ୍ଥାପିତ ହୋଇଥିଲା ?
- (i) 1856 (ii) 1949
(iii) 1951 (iv) 1935
- (n) କେଉଁ ବ୍ୟାଙ୍କକୁ ସମସ୍ତ କେନ୍ଦ୍ରୀୟ ବ୍ୟାଙ୍କର ଜନନୀ କୁହାଯାଏ ?
- (i) ସ୍ଵିଡେନର ରିଜର୍ଭ ବ୍ୟାଙ୍କ (ii) ବ୍ୟାଙ୍କ ଅଫ୍ ଇଂଲଣ୍ଡ
(iii) ଫେଡେରାଲ ରିଜର୍ଭ ବ୍ୟାଙ୍କ (iv) ବ୍ୟାଙ୍କ ଅଫ୍ ଜାପାନ
- (o) ନିମ୍ନଲିଖିତ ମଧ୍ୟରୁ କେଉଁଟି ଭାରତ ସରକାରଙ୍କର ଆୟର ଉତ୍ସ ନୁହେଁ ?
- (i) ଆୟକର (ii) ସୀମା ଶୁଳ୍କ
(iii) ଭୂ-ରାଜସ୍ଵ (iv) ସେବାକର
- (p) ପ୍ରତ୍ୟକ୍ଷ ସୁବିଧା ବା ଭାରତ କୌଶଳ ଆଶା ନ ରଖି ଯାହା ସରକାରଙ୍କୁ ପ୍ରଦାନ କରାଯାଏ, ତାକୁ କ'ଣ କୁହାଯାଏ ?
- (i) କର (ii) ଫିସ୍
(iii) ବିଶେଷ ନିର୍ଦ୍ଧାରଣ (iv) ଦର
- (q) ଯୋଜନା ବହିର୍ଭୂତ ସମସ୍ତ ସରକାରୀ ବ୍ୟୟକୁ କ'ଣ କୁହାଯାଏ ?
- (i) ଯୋଜନା ବ୍ୟୟ (ii) ସରକାରୀ ବ୍ୟୟ
(iii) ଅଣଯୋଜନା ବ୍ୟୟ (iv) ଉପରଲିଖିତ ମଧ୍ୟରୁ କେଉଁଟି ନୁହେଁ
- (r) ସରକାରଙ୍କଠାରୁ ମିଳୁଥିବା ସ୍ଵତନ୍ତ୍ର ସୁବିଧା ପାଇଁ ଯେଉଁ ବାଧ୍ୟତାମୂଳକ ବେତ୍ତ ପ୍ରଦାନ କରାଯାଏ ତାକୁ କ'ଣ କୁହାଯାଏ ?
- (i) କର (ii) ଫିସ୍
(iii) ଦର (iv) ବିଶେଷ ନିର୍ଦ୍ଧାରଣ

- (s) ରେଳ ପରିବହନରୁ ମିଳୁଥିବା ଆୟକୁ କେଉଁ ରାଜସ୍ୱରେ ଅନ୍ତର୍ଭୁକ୍ତ କରାଯାଉଥାଏ ?
- (i) ଭର ରାଜସ୍ୱ (ii) ପୁଣ୍ୟାସନିକ ରାଜସ୍ୱ
(iii) ବାଣିଜ୍ୟିକ ରାଜସ୍ୱ (iv) ଅନୁଦାନ
- (t) ନିମ୍ନଲିଖିତ ବ୍ୟୟ ମଧ୍ୟରୁ କେଉଁଟି ଭାରତ ସରକାରଙ୍କ ଯୋଜନା ବ୍ୟୟରେ ଅନ୍ତର୍ଭୁକ୍ତ ନୁହେଁ ?
- (i) ଆର୍ଥନୀତିକ ସେବାରେ ବ୍ୟୟ (ii) ସାମାଜିକ ଓ ଗୋଷ୍ଠୀ ସେବାରେ ବ୍ୟୟ
(iii) ପୁଚ୍ଚିରକ୍ଷା ବ୍ୟୟ (iv) ରାଜ୍ୟ ଓ କେନ୍ଦ୍ରଶାସିତ ଅଞ୍ଚଳକୁ ଅନୁଦାନ
- (u) ସମତୁଳ ବଜେଟ୍ ହେଉଛି ତାହା, ଯେଉଁଥିରେ:
- (i) ପ୍ରସ୍ତାବିତ ବ୍ୟୟ ସମ୍ଭାବ୍ୟ ଆୟଠାରୁ ଅଧିକ
(ii) ପ୍ରସ୍ତାବିତ ବ୍ୟୟ ସମ୍ଭାବ୍ୟ ଆୟ ଠାରୁ କମ୍
(iii) ପ୍ରସ୍ତାବିତ ବ୍ୟୟ ଓ ସମ୍ଭାବ୍ୟ ଆୟ ସମାନ
(iv) ଉପରଲିଖିତ ମଧ୍ୟରୁ କେଉଁଟି ନୁହେଁ
- (v) ମୁଦ୍ରାଝାଡ଼ି ନିୟନ୍ତ୍ରଣ ପାଇଁ କେଉଁ ବଜେଟ୍ ଅଧିକ ଫଳପ୍ରସ୍ତୁତ ?
- (i) ନିଅର୍ଥିଆ ବଜେଟ୍ (ii) ବଳକା ବଜେଟ୍
(iii) ସମତୁଳ ବଜେଟ୍ (iv) ଉପରଲିଖିତ ମଧ୍ୟରୁ କେଉଁଟି ନୁହେଁ
- (w) ବିକାଶଶୀଳ ରାସ୍ତ୍ରମାନଙ୍କ ପାଇଁ କେଉଁ ବଜେଟ୍ ଅଧିକ ସହାୟକ ହୋଇଥାଏ ?
- (i) ସମତୁଳ ବଜେଟ୍ (ii) ନିଅର୍ଥିଆ ବଜେଟ୍
(iii) ବଳକା ବଜେଟ୍ (iv) ଉପରଲିଖିତ ମଧ୍ୟରୁ କେଉଁଟି ନୁହେଁ
- (x) ନିମ୍ନଲିଖିତ ମଧ୍ୟରୁ କେଉଁଟି ଅଣଯୋଜନା ବ୍ୟୟରେ ଅନ୍ତର୍ଭୁକ୍ତ ?
- (i) ସୁଧ ପରିଶୋଧ (ii) ପୁଚ୍ଚିରକ୍ଷା ସେବା ବ୍ୟୟ
(iii) ସରକାରୀ ସହାୟତା (iv) ଉପରଲିଖିତ ସମସ୍ତ

2. I. ନିମ୍ନଲିଖିତ ପ୍ରତ୍ୟେକ ପ୍ରଶ୍ନର ଉତ୍ତର ଗୋଟିଏ ବାକ୍ୟରେ ପ୍ରଦାନ କର ।
(ପ୍ରତ୍ୟେକ ପ୍ରଶ୍ନର ମୂଲ୍ୟ ଏକ ନମ୍ବର)

- (a) ମୁଦ୍ରା କହିଲେ କ'ଣ ବୁଝ ?
- (b) ନିକଟ ମୁଦ୍ରା କ'ଣ ?
- (c) ନିକଟ ମୁଦ୍ରାର ଗୋଟିଏ ଉଦାହରଣ ଦିଅ ।
- (d) କେଉଁ ବ୍ୟାଙ୍କ ଅଭିମ ପର୍ଯ୍ୟାୟର ରଣ ଦାତା ?
- (e) କେଉଁ ବ୍ୟାଙ୍କ ପରିଶୋଧନ ବୃହତ୍ ରୂପେ କାର୍ଯ୍ୟ କରେ ?
- (f) ନୋଟ ପ୍ରଚଳନର ଏକାଧିକାର ଥିବା ବ୍ୟାଙ୍କର ନାମ କ'ଣ ?
- (g) ଭାରତରେ କେନ୍ଦ୍ରୀୟ ବ୍ୟାଙ୍କର ନାମ କ'ଣ ?
- (h) କେଉଁ ବ୍ୟାଙ୍କ ରଣ ନିୟନ୍ତ୍ରଣ କରେ ?
- (i) ଚରକଟା କହିଲେ କ'ଣ ବୁଝ ?
- (j) କେଉଁ କମ୍ପାନୀ ବ୍ୟାଙ୍କର ଯେ କୌଣସି କାର୍ଯ୍ୟ ଦିବସରେ ଗଠାଯାଇପାରିବ ?
- (k) ମିଆଦି କମ୍ପାନୀ କ'ଣ ?
- (l) ଚକଟି କମ୍ପାନୀ କ'ଣ ?
- (m) ଆମ ଦେଶରେ ଦୁଇ ଚଳିଆ କାଗଜ ମୁଦ୍ରା କାହାଦ୍ଵାରା ପ୍ରଚଳନ ହୁଏ ?
- (n) ବାଣିଜ୍ୟିକ ବ୍ୟାଙ୍କର ଯେକୌଣସି ଦୁଇଟି କାର୍ଯ୍ୟ ଉଲ୍ଲେଖ କର ।
- (o) ରାଷ୍ଟ୍ରବିତ୍ତ କ'ଣ ?
- (p) ବଳକା ବଜେଟ୍ କ'ଣ ?
- (q) ସମତୁଳ ବଜେଟ୍ କହିଲେ କ'ଣ ବୁଝ ?
- (r) ନିଅଣ୍ଟିଆ ବଜେଟ୍ କ'ଣ ?
- (s) ଫିସ୍ କ'ଣ ?

- (t) କର କ'ଣ ?
- (u) କେଉଁ ଶ୍ରେଣୀର ବଜେଟ୍ ବଦଳକୁ ଚିହ୍ନିଥାଏ ?
- (v) ଅଣଯୋଜନା ବ୍ୟୟର ଏକ ଉଦାହରଣ ଦିଅ ।
- (x) ରାଜସ୍ୱ ବ୍ୟୟ କ'ଣ ?
- (y) ପୁଞ୍ଜି ବ୍ୟୟ କ'ଣ ?
- (z) ଅଣଉନ୍ୟୟନ ବ୍ୟୟ କ'ଣ ?
- II. ନିମ୍ନଲିଖିତ ଉତ୍ତରଗୁଡ଼ିକର ସଠିକତା ପରୀକ୍ଷା କର । ଆବଶ୍ୟକପୁଲେ ରେଖାକିତ ଅଂଶର ପରିବର୍ତ୍ତନ ନ କରି, ସେଗୁଡ଼ିକର ସଂଶୋଧନ କର ? (ପ୍ରତ୍ୟେକ ପ୍ରଶ୍ନର ମୂଲ୍ୟ ଏକ ନମ୍ବର)
- (a) ବାଣିଜ୍ୟିକ ବ୍ୟାଙ୍କର ନୋଟ ପ୍ରଚଳନର ଏକାଧିକାର ଥାଏ ।
- (b) ଗ୍ରୋଟିଏ ଦେଶରେ କେନ୍ଦ୍ରୀୟ ବ୍ୟାଙ୍କ ସର୍ବସାଧାରଣକୁ ରଖି ପ୍ରଦାନ କରେ ।
- (c) ଗ୍ରୋଟିଏ ଦେଶରେ ଅନେକଗୁଡ଼ିଏ ବାଣିଜ୍ୟିକ ବ୍ୟାଙ୍କ ଥାଏ ।
- (d) ଭାରତୀୟ ଷେର୍ ବ୍ୟାଙ୍କ ହେଉଛି ବ୍ୟାଙ୍କମାନଙ୍କର ବ୍ୟାଙ୍କ ।
- (e) ବାଣିଜ୍ୟିକ ବ୍ୟାଙ୍କ ରଖି ନିୟନ୍ତ୍ରଣ କରେ ।
- (f) ବଜେଟ୍ ଜମାରୁ ସମୟ ପୂରଣ ପୂର୍ବରୁ ଉଠାଣ କରିହୁଏ ନାହିଁ ।
- (g) ମହାଙ୍କର କାର୍ଯ୍ୟାଳୟ ପ୍ରକାଶରେ ସାହସଜୀ ପାଇଁ ହୋଇଥିବା ବ୍ୟୟ ଅଣଯୋଜନା ବ୍ୟୟ ।
- (h) ବିଶେଷ ସୁବିଧାର କବ୍‌ଧାନୁପାତରେ ଆରୋପିତ ବ୍ୟୟଗୁଳକ ଦେୟକୁ କର କୁହାଯାଏ ।
- (i) ନୂଆ ରାଷ୍ଟ୍ରା ତିଆରି କରିବା ପାଇଁ ହୋଇଥିବା ଖର୍ଚ୍ଚ ଅଣଯୋଜନା ଖର୍ଚ୍ଚର ଏକ ଉଦାହରଣ ।
- (j) ବଜେଟ୍ ବଜେଟ୍ ମୁଦ୍ରାସାଧି ଘଟାଏ ।
- (k) ମୁକ୍ତ ବାବଦ ଖର୍ଚ୍ଚ ଉନ୍ୟୟନ ବ୍ୟୟର ଏକ ଉଦାହରଣ ।
- (l) ଦର ଏକ ପ୍ରଶାସନିକ ରାଜସ୍ୱ ।
- (m) କର ଏକ ବ୍ୟୟଗୁଳକ ଦେୟ ।

- (n) ନିକଟ ମୁଦ୍ରା ବିନିମୟର ମାଧ୍ୟମରୂପେ କାର୍ଯ୍ୟକରେ ।
- (o) ସୁଧ ପ୍ରଦାନ ଯୋଜନା ବ୍ୟୟରେ ଅତର୍କୁଳ ।
- (p) ଯେଉଁ ବଜେଟରେ ଆକାଂକ୍ଷିତ ଆୟ ପ୍ରସ୍ତାବିତ ବ୍ୟୟଠାରୁ ଅଧିକ ହୋଇଥାଏ ତାହାକୁ ନିଅଣ୍ଟିଆ ବଜେଟ୍ କୁହାଯାଏ ।
- (q) ନିଅଣ୍ଟିଆ ବଜେଟ୍ ମୁଦ୍ରାଘାଟି ନିୟନ୍ତ୍ରଣ କରିଥାଏ ।
- (r) ରେକଟିଲେଟ ପାଇଁ ପ୍ରବନ୍ଧ ପାଠଶାଳାକୁ କର କୁହାଯାଏ ।
- (s) ସରକାରୀ କର୍ମଚାରୀମାନଙ୍କୁ ଅବସର ପରେ ଦିଆଯାଉଥିବା ପେନସନ ରକ୍ତୟନ ବ୍ୟୟରେ ଅତର୍କୁଳ ହୋଇଥାଏ ।

'ଖ' - ବିଭାଗ (କ୍ଷୁଦ୍ର ଉତ୍ତର ସାପେକ୍ଷ ପ୍ରଶ୍ନ)

(ପ୍ରତ୍ୟେକ ପ୍ରଶ୍ନର ମୂଲ୍ୟ ଦୁଇ ନମ୍ବର)

3. ପ୍ରତ୍ୟେକ କ୍ଷେତ୍ରରେ ଦୁଇଟିରୁ ତିନିଟି ବାକ୍ୟ ମଧ୍ୟରେ ନିମ୍ନଲିଖିତ ପ୍ରଶ୍ନମାନଙ୍କର ଉତ୍ତର ଦିଅ ।
- (a) ମୁଦ୍ରା କିପରି ସ୍ଥିତି ପ୍ରାପ୍ୟର ଏକ ସାଧାରଣ ମାନ ଭାବରେ କାର୍ଯ୍ୟ କରେ ?
 - (b) ଅଧିକ ଉଠାଣ କ'ଣ ?
 - (c) ବ୍ୟାଣ୍ଟିକ ବ୍ୟାଙ୍କର ପ୍ରତିନିଧିମୂଳକ କାର୍ଯ୍ୟଗୁଡ଼ିକ କ'ଣ ?
 - (d) ରାଜସ୍ଵ ବ୍ୟୟ କାହାକୁ କୁହାଯାଏ ?
 - (e) ନିକଟ ମୁଦ୍ରା କ'ଣ ?
 - (f) ରକ୍ତୟନ ବ୍ୟୟ କ'ଣ ?
 - (g) ଫିସ୍ କ'ଣ ?
 - (h) ବିଶେଷ ନିର୍ଦ୍ଧାରଣ କ'ଣ ?
 - (i) ନିଅଣ୍ଟିଆ ବଜେଟ୍ କିପରି ଅବଘାଟି ନିୟନ୍ତ୍ରଣ କରେ ?
 - (j) ବଳବା ବଜେଟ୍ କିପରି ମୁଦ୍ରାଘାଟି ନିୟନ୍ତ୍ରଣ କରିବାରେ ସାହାଯ୍ୟ କରେ ?
 - (k) ରାଷ୍ଟ୍ରୀୟ ବିଭ କାହାକୁ କହନ୍ତି ?
 - (l) ବ୍ୟାଣ୍ଟିକ ବ୍ୟାଙ୍କର ସାଧାରଣ ଗପଯୋଗିତାମୂଳକ କାର୍ଯ୍ୟଗୁଡ଼ିକ କ'ଣ ?

4. ସଂକ୍ଷିପ୍ତ ଚିତ୍ରଣା ଲେଖ: ପ୍ରତ୍ୟେକକୁ ଦୁଇଟି ବା ତିନିଟି ବାକ୍ୟରେ । (ପ୍ରତ୍ୟେକ ପ୍ରଶ୍ନର ମୂଲ୍ୟ 2 ନମ୍ବର)

- (a) ନିକଟ ମୁଦ୍ରା
- (b) ସ୍ତ୍ରୀୟା ଜମା
- (c) କର
- (d) ବିଶେଷ ନିର୍ଦ୍ଧାରଣ
- (e) ଫିସ୍
- (f) ସମରୂପ ବଜେଟ୍
- (g) ଉନ୍ନୟନ ବ୍ୟୟ
- (h) ରାଜସ୍ୱ ବ୍ୟୟ
- (i) ପୁଞ୍ଜି ବ୍ୟୟ
- (j) ଅଣଯୋଜନା ବ୍ୟୟ
- (k) ନିଅଣ୍ଟିଆ ବଜେଟ୍
- (l) ଅଣଉନ୍ନୟନ ବ୍ୟୟ
- (m) କେନ୍ଦ୍ରୀୟ ବ୍ୟାଙ୍କର ନୋଟ ପ୍ରଚଳନ କାର୍ଯ୍ୟ।
- (n) ଯୋଜନା ବ୍ୟୟ

5. ପାର୍ଥକ୍ୟ ଦର୍ଶାଅ । ପ୍ରତ୍ୟେକ କ୍ଷେତ୍ରରେ ତୁମର ଉତ୍ତର ଛଅଟି ବାକ୍ୟରେ ସୀମିତ ରହିବା ଆବଶ୍ୟକ ।
(ପ୍ରତ୍ୟେକ ପ୍ରଶ୍ନର ମୂଲ୍ୟ 3 ନମ୍ବର)

- (a) ମୁଦ୍ରା ଓ ନିକଟ ମୁଦ୍ରା
- (b) ଯୋଜନା ବ୍ୟୟ ଓ ଅଣଯୋଜନା ବ୍ୟୟ
- (c) ରାଜସ୍ୱ ବ୍ୟୟ ଓ ପୁଞ୍ଜି ବ୍ୟୟ
- (d) ଉନ୍ନୟନ ବ୍ୟୟ ଓ ଅଣଉନ୍ନୟନ ବ୍ୟୟ

(2)

- (e) ସମତୁଳ ବକେଟ୍ ଓ ନିଅଣ୍ଟିଆ ବକେଟ୍
- (f) ଅଣ୍ଟିଆ ବକେଟ୍ ଓ ବକଳା ବକେଟ୍
- (g) ଜର ଓ ଫିସ୍
- (h) ବକଳି ଜମା ଓ ମିଆଦି ଜମା
- (i) କେନ୍ଦ୍ରୀୟ ବ୍ୟାଙ୍କ ଓ ବାଣିଜ୍ୟିକ ବ୍ୟାଙ୍କ
- (j) ଦର ଓ ଜର
- (k) ଜର ଓ ବିଶେଷ ନିର୍ଦ୍ଦାରଣ
- (l) ସମତୁଳ ବକେଟ୍ ଓ ଅସମତୁଳ ବକେଟ୍

'ଗ' ବିଭାଗ (ଦୀର୍ଘ ଉତ୍ତର ସାପେକ୍ଷ ପ୍ରଶ୍ନ)

(ପ୍ରତ୍ୟେକ ପ୍ରଶ୍ନର ମୂଲ୍ୟ 7½ ନମ୍ବର)

6. ମୁଦ୍ରାର କାର୍ଯ୍ୟାବଳୀ ବର୍ଣ୍ଣନା କର ।
7. ଗୋଟିଏ ବାଣିଜ୍ୟିକ ବ୍ୟାଙ୍କର କାର୍ଯ୍ୟାବଳୀ ବର୍ଣ୍ଣନା କର ।
8. କେନ୍ଦ୍ରୀୟ ବ୍ୟାଙ୍କର କାର୍ଯ୍ୟାବଳୀ ବର୍ଣ୍ଣନା କର ।
9. ନିଅଣ୍ଟିଆ ବକେଟ୍ କହିଲେ କ'ଣ ବୁଝ ? ଏହାର ସୁବିଧା ଓ ଅସୁବିଧା ଗୁଡ଼ିକ ବୁଝାଇ ଲେଖ ।
10. ସରକାରୀ ରାଜସ୍ୱର ବିଭିନ୍ନ ଉତ୍ସ ସମ୍ବନ୍ଧରେ ଆଲୋଚନା କର ।

□□□